



Asociația GAL  
Someș Transilvan

CIF: 28075798, Cont bancar: RO29CECEJ1430RON0685107  
BONȚIDA, str. Mihai Eminescu, nr. 446, com. Bonțida, jud. Cluj



# GHIDUL SOLICITANTULUI

## Măsura M1/6B

Dezvoltarea durabila a satelor

2021



# Asociația GAL Someș Transilvan

CIF: 28075798, Cont bancar: RO29CECEJ1430RON0685107  
BONȚIDA, str. Mihai Eminescu, nr. 446, com. Bonțida, jud. Cluj



*Ghidul Solicitantului este un material de informare tehnică a potențialilor beneficiari ai finanțărilor din Fondurile Asociației GAL Someș Transilvan și se constituie în suport informativ complex pentru întocmirea proiectelor conform exigențelor specifice ale Strategiei de Dezvoltare Locală (SDL). Ghidul Solicitantului prezintă regulile pentru pregătirea, elaborarea, editarea și depunerea proiectelor, precum și modalitatea de selecție, aprobare și derulare a implementării acestora.*

*De asemenea, conține lista indicativă a tipurilor de investiții eligibile pentru finanțări din fonduri nerambursabile, documentele, avizele și acordurile care trebuie prezentate, modelul Cererii de Finanțare, al Studiului de Fezabilitate/Documentației de Avizare a Lucrărilor de Intervenție, al Contractului de Finanțare, precum și alte informații utile realizării proiectelor și completării corecte a documentelor necesare.*

*Ghidul Solicitantului, precum și documentele anexate pot suferi rectificări ca urmare a actualizării legislației naționale și comunitare sau procedurale - varianta actualizată a ghidului urmând a fi publicată pe pagina de internet [www.galsomestransilvan.ro](http://www.galsomestransilvan.ro)*

*Pentru a obține informațiile cu caracter general, consultați pliantele și îndrumările editate de GAL, disponibile la sediul GAL Someș Transilvan și sediile Autorităților Publice Locale membre, precum și pe pagina de internet: [www.galsomestransilvan.ro](http://www.galsomestransilvan.ro), prin telefon: 0264-262003 și e-mail: [galsomestransilvan@yahoo.com](mailto:galsomestransilvan@yahoo.com).*

## Contents

Contents .....	4
DEFINIȚII ȘI ABREVIERI .....	5
PREVEDERI GENERALE.....	6
OBIECTIVE SPECIFICE LOCALE ALE MĂSURII .....	6
CONTRIBUȚIA MĂSURII LA DOMENIILE DE INTERVENȚIE.....	7
TRIMITERI LA ACTE LEGISLATIVE.....	8
DEPUNEREA PROIECTELOR .....	8
CATEGORIILE DE BENEFICIARI ELIGIBILI .....	9
CONDIȚII MINIME OBLIGATORII PENTRU ACORDAREA SPRIJINULUI.....	9
CHELTUIELI ELIGIBILE ȘI NEELIGIBILE .....	10
CHELTUIELI NEELIGIBILE .....	12
SELECȚIA PROIECTELOR.....	13
PROCEDURA DE EVALUARE ȘI SELECȚIE A PROIECTELOR DEPUSE ÎN CADRUL SDL .....	16
COMPLETAREA, DEPUNEREA ȘI VERIFICAREA DOSARULUI CERERII DE FINANȚARE .....	19
AVANS .....	23
CONTRACTAREA FONDURILOR .....	23
ACHIZIȚII.....	23
IMPLEMENTAREA CONTRACTELOR .....	23
TERMENELE LIMITĂ ȘI CONDIȚIILE PENTRU DEPUNEREA CERERILOR DE PLATĂ A AVANSULUI ȘI A CELOR AFERENTE TRANȘELOR DE PLATĂ.....	24
MONITORIZAREA PROIECTULUI.....	25

## DEFINIȚII ȘI ABREVIERI

**FEADR** - Fondul European Agricol pentru Dezvoltare Rurală, este un instrument de finanțare creat de Uniunea Europeană pentru implementarea Politicii Agricole Comune;

**PNDR** - Programul Național de Dezvoltare Rurală este documentul pe baza căruia va putea fi accesat FEADR și care respectă liniile directoare strategice de dezvoltare rurală ale Uniunii Europene;

**MADR** - Ministerul Agriculturii și Dezvoltării Rurale;

**AM - PNDR** - Autoritatea de Management pentru Programul Național de Dezvoltare Rurală;

**AFIR** - Agenția pentru Finanțarea Investițiilor Rurale - instituție publică subordonată MADR care derulează FEADR;

**OJFIR** - Oficiul Județean pentru Finanțarea Investițiilor Rurale, structură organizatorică la nivel județean a AFIR (la nivel național există 41 Oficii Județene);

**CRFIR** - Centrul Regional pentru Finanțarea Investițiilor Rurale, structură organizatorică la nivel regional a AFIR (la nivel național există 8 Centre Regionale);

**GAL** - Grup de Acțiune Locală

**APL** - Administrație publică locală

**ADI** - Asociație de dezvoltare intercomunitară

**SOLICITANT** - APL, ADI, societate civilă, instituție de cult sau GAL, potențial beneficiar al sprijinului nerambursabil

**BENEFICIAR** - APL, ADI, societate civilă, instituție de cult sau GAL care a încheiat un Contract de Finanțare cu AFIR pentru accesarea fondurilor europene. În înțelesul art. 4 din R(UE) nr. 1307/ 2013 și conform definiției din PNDR 2014 - 2020:

**CEREREA DE FINANȚARE** - reprezintă solicitarea depusă de potențialul beneficiar în vederea obținerii finanțării nerambursabile.

**SPRIJIN NERAMBURSABIL** - reprezintă suma alocată proiectelor, asigurată prin contribuția Uniunii Europene și a Guvernului României.

**ELIGIBIL** - reprezintă îndeplinirea condițiilor și criteriilor minime de către un solicitant așa cum sunt precizate în Ghidul Solicitantului, Cererea de Finanțare și Contractul de Finanțare pentru FEADR.

**EVALUARE** - acțiune procedurală prin care documentația pentru care se solicită finanțare este analizată pentru verificarea îndeplinirii condițiilor minime pentru acordarea sprijinului și pentru selectarea proiectului, în vederea contractării.

**FIȘA MĂSURII** - descrie motivația sprijinului financiar nerambursabil oferit, obiectivele măsurii, aria de aplicare și acțiunile prevăzute, tipul de investiție, menționează categoriile de beneficiar și tipul sprijinului.

**MĂSURA** - definește aria de finanțare prin care se poate realiza cofinanțarea proiectelor (reprezintă o sumă de activități cofinanțate prin fonduri nerambursabile).

**PUNCTAJ MINIM** - reprezintă punctajul minim sub care un proiect eligibil nu poate intra la finanțare.

**REPREZENTANT LEGAL** - reprezentant al proiectului care depune Cererea de Finanțare și în cazul în care Cererea de Finanțare va fi selectată, semnează Contractul de Finanțare și care trebuie să aibă responsabilități și putere decizională din punct de vedere financiar în cadrul societății.

**SPAȚIUL RURAL** - totalitatea comunelor la nivel de unitate administrativ-teritorială, comuna fiind cea mai mică unitate administrativ-teritorială, nivel NUTS 5.

**FURNIZARE DE SERVICII** - servicii medicale, sanitar-veterinare; reparații mașini, unelte, obiecte casnice; consultanță, contabilitate, juridice, audit; servicii în tehnologia informației și servicii informatice; servicii tehnice, administrative, transport rutier de mărfuri în contul terților, alte servicii destinate populației din spațiul rural, etc.

## PREVEDERI GENERALE

Obiectivul acestei măsuri vizează îmbunătățirea condițiilor de viață pentru populație, asigurarea accesului la serviciile de bază și protejarea moștenirii culturale și naturale din spațiul rural în vederea realizării unei dezvoltări durabile.

Măsura are în vedere încurajarea dezvoltării satelor în principal pe baza patrimoniului cultural (imobil, mobil, imaterial) și natural local, respectiv prin dezvoltarea serviciilor de bază, în special a celor de agrement, cultural, turistic, și a infrastructurii aferente.

Scopul măsurii este încurajarea investițiilor în crearea, îmbunătățirea sau extinderea serviciilor locale de bază destinate populației rurale, a investițiilor de uz public în infrastructura de agrement, în informarea turiștilor și în infrastructura turistică la scară mică, acțiuni importante pentru stimularea unui stil de viață sănătos, dezvoltarea mediului de afaceri local și reprezintă elemente esențiale pentru creșterea calității vieții și care pot conduce la inversarea tendințelor de declin economic, social și de depopulare a zonelor rurale.

## OBIECTIVE SPECIFICE LOCALE ALE MĂSURII

- ❖ Dezvoltarea durabilă a zonei
- ❖ Întărirea coeziunii socio-economice și a identității teritoriale
- ❖ Îmbunătățirea calității vieții
- ❖ Creșterea atractivității și a accesibilității zonei
- ❖ Conservarea patrimoniului local

## CONTRIBUȚIA MĂSURII LA DOMENIILE DE INTERVENȚIE

Măsura M1/6B - Dezvoltarea durabilă a satelor contribuie, conform Regulamentului (UE) nr. 1305/2013, la realizarea Priorității 6) - Promovarea incluziunii sociale, a reducerii sărăciei și a dezvoltării economice în zonele rurale. Domeniului de intervenție 6B) Încurajarea dezvoltării locale în zonele rurale și corespunde obiectivelor Articolului 20 - Servicii de bază și reînnoirea satelor în zonele rurale din Reg. (UE) nr. 1305/2013.

Măsura contribuie la obiectivul transversal: mediu și climă, inovare

### Mediu și climă

În vederea dezvoltării durabile a comunităților rurale, în sensul unei mai bune înțelegeri a asumării angajamentelor de mediu și a provocărilor privind schimbările climatice, investițiile legate de turism și patrimoniu natural vor încuraja practicarea unui turism responsabil care să evite degradarea zonelor naturale sensibile și, mai mult decât atât, promovarea acestora, contribuind inclusiv la promovarea biodiversității și generarea de venituri pentru locuitorii mediului rural. Totodată măsura încurajează folosirea surselor de energie regenerabilă.

### Inovare

Sprijinul acordat pentru îmbunătățirea sau extinderea serviciilor locale de bază destinate populației rurale, investiții în infrastructura de agrement, în informarea turiștilor și în infrastructura turistică la scară mică, întreținerea, refacerea și modernizarea patrimoniului cultural și natural al satelor și susținerea investițiilor de promovare și conservarea patrimoniului local sunt esențiale pentru dezvoltarea economică a zonelor rurale, întrucât permit afacerilor din mediul rural să se dezvolte și încurajează spiritul antreprenorial și inovator.

## TIPUL SPRIJINULUI

- INVESTIȚII**
- SERVICII
- SPRIJIN FORFETAR

## SUMELE APLICABILE ȘI RATA SPRIJINULUI

### INTENSITATEA SPRIJINULUI

- ❖ pentru operațiunile generatoare de venit: până la 90%;
- ❖ pentru operațiunile generatoare de venit cu utilitate publică - până la 100%;
- ❖ pentru operațiunile negeneratoare de venit: până la 100%.

### VALOAREA SPRIJINULUI

- ❖ **5.000 - 116,758.00** EURO/proiect

## CONTRIBUȚIA PUBLICĂ TOTALĂ A MĂSURII

❖ **116,758.00** EURO

#### ARIA DE APLICABILITATE A MĂSURII

Teritoriul GAL Someș Transilvan, respectiv Comunele Aluniș, Apahida, Bobîlna, Bonțida, Borșa, Cornești, Dăbîca, Iclod, Jucu De Sus, Mintiu Gherlii, Sic, Vultureni.

#### TRIMITERI LA ACTE LEGISLATIVE

- ❖ Directiva 2000/60/CE a Parlamentului European și a Consiliului din 23 octombrie 2000:
- ❖ Reg. (UE) nr.1407/2013 privind aplicarea art.107 și 108 din Tratatul privind funcționarea Uniunii Europene referitor la ajutoarele de minimis;
- ❖ Reg.(UE)1303/2013,
- ❖ Reg.(UE) 1305/2013,
- ❖ Reg.(UE)nr.807/2014,
- ❖ Reg. de implementare (UE)808/2014;
- ❖ R (UE) nr.480/2014 de completare a R (UE) nr.1303/2013;
- ❖ L. nr.215/2001 a administrației publice locale - republicată, cu modificările și completările ulterioare;
- ❖ L. nr.422/2001 privind protejarea monumentelor istorice, cu modificările și completările ulterioare;
- ❖ L. nr.489/2006 privind libertatea religiei și regimul general al cultelor - republicată, cu modificările și completările ulterioare;
- ❖ HG nr.26/2000 cu privire la asociații și fundații, cu modificările și completările ulterioare;
- ❖ OUG. nr.34/2006;
- ❖ HG nr.925/2006;
- ❖ OG.nr.8 din 23 ianuarie 2013 pentru modificarea și completarea L. nr.571/2003 privind Codul fiscal și reglementarea unor măsuri financiar-fiscale;
- ❖ Alte acte normative aplicabile în domeniul fiscal;
- ❖ OUG nr.195/2005 din 22 decembrie 2005 privind protecția mediului;
- ❖ L. nr.265/2006 pentru aprobarea OUG. nr.195/2005 privind protecția mediului
- ❖ HG nr. 226/2015

## DEPUNEREA PROIECTELOR

#### LOCUL UNDE VOR FI DEPUSE PROIECTELE

Solicitantul depune Cererea de Finanțare cu anexele tehnice și administrative atașate la biroul GAL Someș Transilvan:

**LOCALITATEA BONȚIDA, STR. MIHAI EMINESCU, NR. 446, COMUNA BONȚIDA, JUD. CLUJ,** înaintea expirării datei limită de depunere a proiectelor.

## CATEGORIILE DE BENEFICIARI ELIGIBILI

- ❖ Autorități publice locale sau asociațiile acestora (ADI-uri)
- ❖ Instituții de cult
- ❖ Instituții de învățământ locale
- ❖ ONG înființate în baza legii 26/2000
- ❖ Cooperative

Condițiile care trebuie îndeplinite de către beneficiari la momentul depunerii cererii de finanțare și în perioada de implementare și monitorizare a proiectului:

- ❖ Reprezentantul legal al comunei poate fi Primarul sau Administratorul Public al comunei.
- ❖ Reprezentantul legal al Asociației de Dezvoltare Intercomunitară poate fi unul din Primarii comunelor componente sau Administratorul public desemnat în cadrul A.D.I., în conformitate cu Legea nr. 215/2001 a administrației publice locale, cu modificările și completările ulterioare).
- ❖ Punctul/punctele de lucru, după caz, ale solicitantului trebuie să fie situate în spațiul rural, activitatea desfășurându-se în spațiul rural.

Nu sunt eligibile cererile de finanțare depuse de Consiliile Locale în numele comunelor.

Următoarele categorii de solicitanți/beneficiari pot depune proiecte aferente măsurilor/submăsurilor de investiții derulate prin PNDR 2014-2020, cu respectarea următoarelor condiții, după caz:

- a. solicitanții/beneficiarii/membrii asociațiilor de dezvoltare intercomunitară, după caz, înregistrați în registrul debitorilor AFIR, atât pentru Programul SAPARD, cât și pentru FEADR, care achită integral datoria față de AFIR, inclusiv dobânzile și majorările de întârziere până la semnarea contractelor de finanțare;
- b. solicitanții care s-au angajat prin declarație pe propria răspundere, la depunerea cererii de finanțare, că vor prezenta: dovada cofinanțării private și nu prezintă acest document la data prevăzută în notificare, numai în cadrul sesiunii continue următoare.

## CONDIȚII MINIME OBLIGATORII PENTRU ACORDAREA SPRIJINULUI

### CONDIȚII DE ELIGIBILITATE ALE SOLICITANTULUI

1. Solicitantul este înregistrat în Registrul debitorilor AFIR atât pentru Programul SAPARD, cât și pentru FEADR?
2. Solicitantul se regăsește în Bazele de date privind dubla finanțare?
3. Solicitantul și-a însușit în totalitate angajamentele asumate în Declarația pe proprie răspundere, secțiunea (F) din CF?



4. Solicitantul este în insolvență sau incapacitate de plată?
5. Solicitantul se încadrează în categoria întreprinderilor aflate în dificultate, așa cum acestea sunt definite în Regulamentul (UE) nr. 702/ 2014?
6. Solicitantul respectă regula privind cumulul ajutoarelor de minimis?

#### **CONDIȚII DE ELIGIBILITATE ALE PROIECTULUI**

EG1 Solicitantul trebuie să se încadreze în categoria beneficiarilor eligibili

EG2 Investiția se încadrează în cel puțin una dintre acțiunile eligibile din fișa măsurii din SDL?

EG3 Solicitantul trebuie să se angajeze că va asigura mentenanța investiției pe o perioadă de minimum 5 ani de la data ultimei plăți

EG4 Investiția trebuie să demonstreze necesitatea, oportunitatea și potențialul economic al acesteia

EG5 Solicitantul investițiilor trebuie să facă dovada proprietății terenului/ administrării în cazul domeniului public al statului

EG6 Investiția trebuie să respecte Planul Urbanistic General în vigoare

EG7 Introducerea investiției din patrimoniul cultural în circuitul turistic, la finalizarea acesteia

(doar pentru proiectele care prevăd investiții privind obiective de patrimoniu)

*Verificarea criteriilor de eligibilitate suplimentare stabilite de către GAL*

EG8 Investiția să se realizeze pe teritoriul GAL;

## **CHELTUIELI ELIGIBILE ȘI NEELIGIBILE**

### **CHELTUIELI ELIGIBILE**

- ❖ Studii și investiții asociate cu întreținerea, refacerea și modernizarea patrimoniului cultural (imobil, mobil și imaterial) și natural al satelor, al peisajelor rurale și al siturilor de înaltă valoare naturală, inclusiv cu aspectele socioeconomice conexe, precum și acțiuni de sensibilizare ecologică:
  - Restaurarea ecosistemelor naturale inclusiv zonele cu o valoare naturală mare; Restaurarea sau crearea de zone de sălbăticie; Crearea de rețele Natura 2000; Studii teritoriale pentru conceperea de măsuri locale agricole și de mediu și acțiuni de informare asupra măsurilor agricole și de mediu; Activități de informare și de creștere a conștientizării, de exemplu centre pentru vizitatori în zone protejate, acțiuni de publicitate, interpretare și cărări tematice; Conservarea patrimoniului construit de dimensiuni mici; Acțiuni de inventariere pentru listarea locațiilor de patrimoniu cultural/natural; Întreținerea/dotarea muzeelor; Conservarea patrimoniului nematerial cum ar fi muzica, folclorul, etnologia (identificarea, documentarea, cercetarea, prezervarea, protecția, promovarea, punerea în

- valoare, transmiterea, precum și revitalizarea diferitelor aspecte ale patrimoniului imaterial); Soluții pentru colectarea selectivă a deșeurilor; Etc.
- ❖ Investiții de uz public în infrastructura de agrement, în informarea turiștilor și în infrastructura turistică la scară mică:
    - Demarcarea zonelor turistice; Amenajarea de trasee turistice pentru drumeții/ cicloturism/echitație; Construirea, modernizarea și dotarea centrelor de informare turistică, informații și îndrumare pentru vizitatori; Construirea de adăposturi și facilități de siguranță legate de turismul responsabil și durabil; Amenajarea sau modernizarea unor puncte de belvedere sau puncte de observație, dotarea unor puncte de geo-caching, etc.; Plasarea unor panouri informative, indicatoare, marcaje etc. (conectate la aplicație pe telefon unde pot fi găsite informații despre locul respectiv) ; Dezvoltarea sistemelor de rezervări online pentru servicii turistice; Etc.
  - ❖ Investiții în crearea, îmbunătățirea sau extinderea serviciilor locale de bază destinate populației rurale, inclusiv a celor de agrement și culturale, și a infrastructurii aferente:
    - Investiții în facilități care sprijină activități de recreație; Investiții în infrastructura educațională (dotare); Investiții în stabilirea, extinderea și modernizarea facilităților care furnizează servicii de bază (adică, piețe locale, centre de comunitate, etc.); Dotarea unor ateliere pentru diferite meșteșuguri, șezători și alte activități culturale.; Etc.
    - Investiții în dotarea cu echipamente pentru servicii publice (buldoexcavatoare, autograder, vidanța, etc.)
  - ❖ Investiții în soluții publice de e-guvernare:
    - Crearea de aplicații IT, soluții de guvernare online, digitalizare; Etc.
  - ❖ Investiții orientate spre transferul activităților și transformarea clădirilor sau a altor instalații aflate în interiorul sau în apropierea așezărilor rurale, în scopul îmbunătățirii calității vieții sau al creșterii performanței de mediu a așezării respective.
  - ❖ Investiții în crearea, îmbunătățirea și extinderea tuturor tipurilor de infrastructuri la scară mică, inclusiv investiții în domeniul energiei din surse regenerabile și al economisirii energiei.

#### **CHELTUIELILE PRIVIND COSTURILE GENERALE ALE PROIECTULUI SUNT:**

Cheltuieli pentru consultanță, proiectare, monitorizare și management, inclusiv onorariile pentru consultanță privind durabilitatea economică și de mediu, taxele pentru eliberarea certificatelor, potrivit art.45 din Regulamentul (UE) nr.1305/2013, precum și cele privind obținerea avizelor, acordurilor și autorizațiilor necesare implementării proiectelor, prevăzute în legislația națională.

Cheltuielile privind costurile generale ale proiectului, inclusiv cele efectuate înaintea aprobării finanțării, sunt eligibile dacă respectă prevederile art.45 din Regulamentul (UE) nr. 1305 / 2013 și îndeplinesc următoarele condiții:

- ❖ sunt prevăzute sau rezultă din aplicarea legislației în vederea obținerii de avize, acorduri și autorizații necesare implementării activităților eligibile ale operațiunii sau rezultă din cerințele minime impuse de PNDR 2014 - 2020;

- ❖ sunt aferente, după caz: unor studii și/sau analize privind durabilitatea economică și de mediu, studiu de fezabilitate, proiect tehnic, documentație de avizare a lucrărilor de intervenție, întocmite în conformitate cu prevederile legislației în vigoare;
- ❖ sunt aferente activităților de coordonare și supervizare a execuției și recepției lucrărilor de construcții - montaj.

Cheltuielile de consultanță și pentru managementul proiectului sunt eligibile dacă respectă condițiile anterior menționate și se vor deconta proporțional cu valoarea fiecărei tranșe de plată aferente proiectului. Excepție fac cheltuielile de consiliere pentru întocmirea dosarului Cererii de Finanțare, care se pot deconta integral în cadrul primei tranșe de plată.

Studiile de Fezabilitate și/sau Documentațiile de avizare a lucrărilor de intervenție, aferente cererilor de finanțare depuse de solicitanții publici pentru Măsuri din SDL 2014-2020, trebuie întocmite potrivit **prevederilor legale în vigoare**.

Conținutul-cadru al proiectului tehnic va respecta prevederile legale în vigoare privind conținutului-cadru al documentației tehnico-economice aferente investițiilor publice, precum și a structurii și metodologiei de elaborare a devizului general pentru obiective de investiții și lucrări de intervenții".

Cheltuielile necesare pentru implementarea proiectului sunt eligibile dacă:

- ❖ sunt realizate efectiv după data semnării contractului de finanțare și sunt în legătură cu îndeplinirea obiectivelor investiției;
- ❖ sunt efectuate pentru realizarea investiției cu respectarea rezonabilității costurilor;
- ❖ sunt efectuate cu respectarea prevederilor contractului de finanțare semnat cu AFIR;
- ❖ sunt înregistrate în evidențele contabile ale beneficiarului, sunt identificabile, verificabile și sunt susținute de originalele documentelor justificative, în condițiile legii.
- ❖ sunt efectuate pe teritoriul GAL.

## CHELTUIELI NEELIGIBILE

- ❖ Cheltuielile neeligibile generale care sunt prevăzute în capitolul 8.1 PNDR

### CHELTUIELILE NEELIGIBILE GENERALE SUNT:

- ❖ cheltuielile cu achiziționarea de bunuri și echipamente „second hand”;
- ❖ cheltuieli efectuate înainte de semnarea Contractului de Finanțare a proiectului cu excepția: costurilor generale definite la art 45, alin 2 lit. c) din R (UE) nr. 1305 / 2013 , cu modificările și completările ulterioare care pot fi realizate înainte de depunerea Cererii de Finanțare;
- ❖ cheltuieli cu achiziția mijloacelor de transport pentru uz personal și pentru transport persoane;

- ❖ cheltuieli cu investițiile ce fac obiectul dublei finanțări care vizează aceleași costuri eligibile;
- ❖ în cazul contractelor de leasing, celelalte costuri legate de contractele de leasing, cum ar fi marja locatorului, costurile de refinanțare a dobânzilor, cheltuielile generale și cheltuielile de asigurare;
- ❖ cheltuieli neeligibile în conformitate cu art. 69, alin (3) din R (UE) nr. 1303 / 2013 și anume:
  - dobânzi debitoare, cu excepția celor referitoare la granturi acordate sub forma unei subvenții pentru dobândă sau a unei subvenții pentru comisioanele de garantare;
  - achiziționarea de terenuri neconstruite și de terenuri construite;
  - taxa pe valoarea adăugată, cu excepția cazului în care aceasta nu se poate recupera în temeiul legislației naționale privind TVA-ul sau a prevederilor specifice pentru instrumente financiare.

Lista investițiilor și costurilor neeligibile se completează cu prevederile Hotărârii de Guvern nr. 226/2 aprilie 2015 privind stabilirea cadrului general de implementare a Măsurilor Programului Național de Dezvoltare Rurală cofinanțate din Fondul European Agricol pentru Dezvoltare Rurală și de la bugetul de stat pentru perioada 2014 - 2020, cu modificările și completările ulterioare.

#### Cheltuielile neeligibile specifice sunt:

- ❖ Contribuția în natură;
- ❖ Costuri privind închirierea de mașini, utilaje, instalații și echipamente;
- ❖ Costuri operaționale inclusiv costuri de întreținere și chirie.

## SELECȚIA PROIECTELOR

Nr. Ctr.	CRITERII DE SELECȚIE	Punctaj
1	<b>Principiul adresării mai multor comune;</b> Investiții care deserveșc populația mai multor comune din teritoriul GAL.	5
2	<b>Principiul dezvoltării turismului durabil, ecoturismul;</b> <ul style="list-style-type: none"> <li>- Investiții în facilități care sprijină activități recreative</li> <li>- Investiții care includ activități de informare și de creștere a conștientizării, de exemplu centre pentru vizitatori în zone protejate, acțiuni de publicitate, interpretare și cărări tematice;</li> <li>- Investiții de uz public în infrastructura de agrement, în informarea turiștilor și în infrastructura turistică la scară mică:               <ul style="list-style-type: none"> <li>o Demarcarea zonelor turistice; Amenajarea de trasee turistice pentru drumeții/ cicloturism/echitație;</li> </ul> </li> </ul> Construirea, modernizarea și dotarea centrelor de informare turistică, informații și îndrumare pentru vizitatori; Construirea de adăposturi și facilități de	30

	siguranța legate de turismul responsabil și durabil; Amenajarea sau modernizarea unor puncte de belvedere sau puncte de observație, dotarea unor puncte de geocaching, etc.; Plasarea unor panouri informative, indicatoare, marcaje etc. (conectate la aplicație pe telefon unde pot fi găsite informații despre locul respectiv) ; Dezvoltarea sistemelor de rezervări online pentru servicii turistice; Etc.	
3	<b>Principiul sprijinirii acțiunilor inovative;</b> <ul style="list-style-type: none"> <li>- Investiții care includ o investiție nouă sau semnificativ îmbunătățită în privința caracteristicilor sau scopului deservit.</li> <li>- Investițiile inovative pot fi noi pentru teritoriu sau pentru comuna.</li> </ul>	30
4	<b>Principiul conservării patrimoniului local;</b> <ul style="list-style-type: none"> <li>- Investiții care deserveșc conservarea patrimoniului construit de dimensiuni mici;</li> <li>- Acțiuni de inventariere pentru listarea locațiilor de patrimoniu cultural/natural;</li> <li>- Întreținerea/dotarea muzeelor;</li> <li>- Conservarea patrimoniului nematerial cum ar fi muzica, folclorul, etnologia (identificarea, documentarea, cercetarea, prezervarea, protecția, promovarea, punerea în valoare, transmiterea, precum și revitalizarea diferitelor aspecte ale patrimoniului imaterial);</li> </ul>	20
5	<b>Principiul încurajării parteneriatelor public-privat;</b> <ul style="list-style-type: none"> <li>- Proiecte inițiate de parteneriate între APL și o entitate privată/ONG.</li> </ul>	5
6	<b>Investiții în dotarea infrastructurilor educaționale;</b> <ul style="list-style-type: none"> <li>- Investiții în dotarea grădinițelor</li> <li>- Investiții în dotarea instituțiilor de învățământ filiera tehnologică cu profil resurse naturale și protecția mediului și a școlilor profesionale în domeniul agricol;</li> <li>- Investiții în dotarea creșelor precum și a infrastructurii de tip after-school, numai a celor din afara incintei școlilor din mediul rural</li> </ul>	5
7	<b>Proiecte care includ folosirea surselor de energie regenerabilă</b> <ul style="list-style-type: none"> <li>- Investiția prevede utilizarea unor surse regenerabile.</li> </ul>	5
<b>TOTAL</b>		<b>100</b>

**Punctaj minim: 10 puncte**

**Criteriile de departajare ale proiectelor cu același punctaj:**

- **Principiul încurajării proiectelor mature, într-un stadiu avansat de elaborare.**

Se vor lua în considerare Solicitanții care au depus la Cererea de finanțare documentul final emis de APM pentru demararea investiției (aviz de mediu, acord de mediu etc.)

**În cazul proiectelor cu același punctaj și aceeași prioritate, departajarea acestora se va face în ordinea depunerii proiectelor. Se va lua în calcul data și ora depunerii.**

# PROCEDURA DE EVALUARE ȘI SELECȚIE A PROIECTELOR DEPUSE ÎN CADRUL SDL

## PRIMIREA ȘI EVALUAREA PROIECTELOR

### FLUXUL PROCEDURAL PENTRU ACCESAREA FONDURILOR NERAMBURSABILE

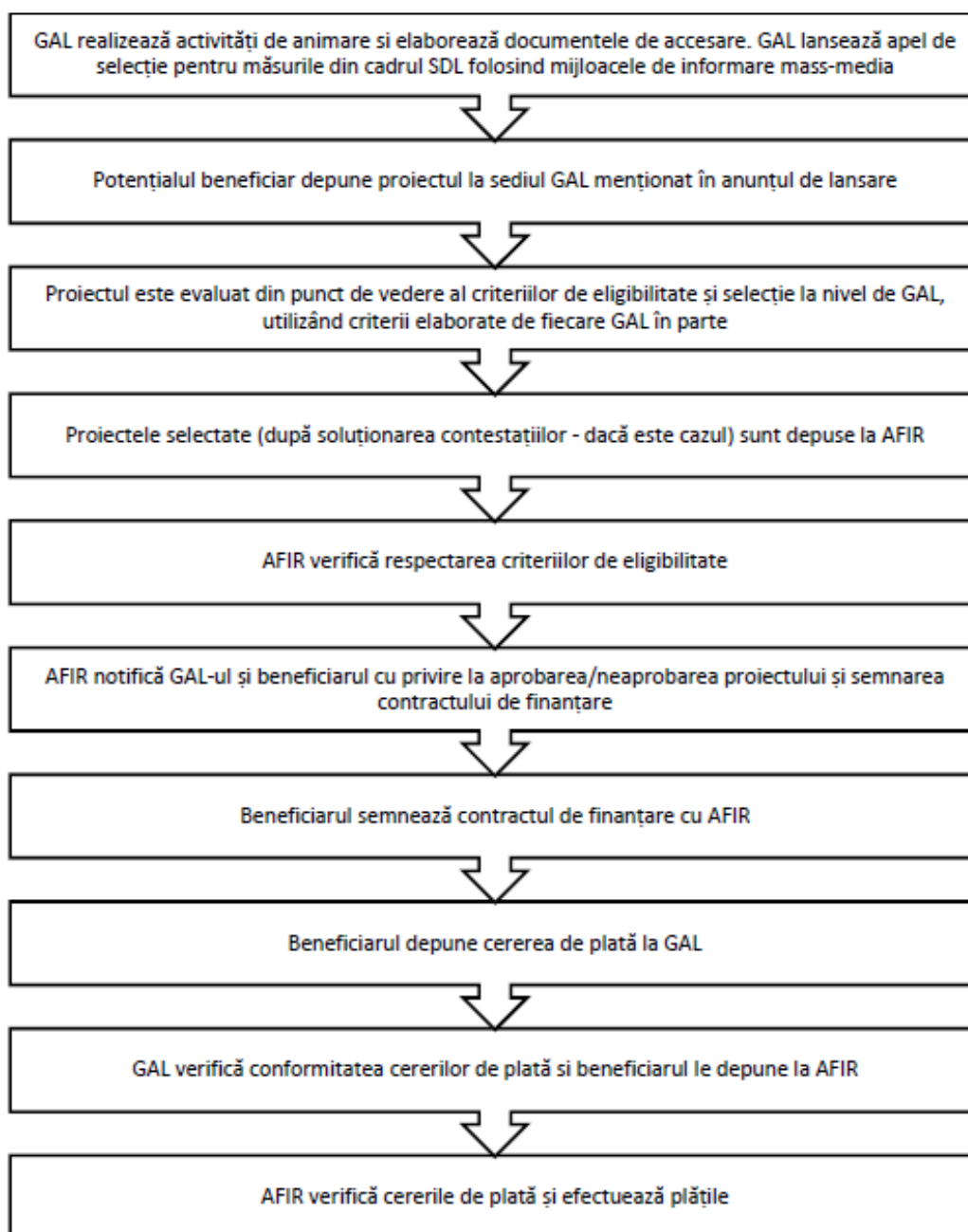

Perioada de depunere a proiectelor: 09.09.2021-20.10.2021

Punctajul minim admis la finanțare: 10 puncte

### **Primirea și evaluarea proiectelor depuse, inclusiv termenele stabilite:**

Proiectele se depun la biroul GAL Someș Transilvan din loc. Bonțida, str. Mihai Eminescu nr. 446 în intervalul orar 09:00-14:00 de luni până joi, iar vineri între orele 09:00-12:00.

Responsabilul din cadrul GAL înregistrează Cererea de finanțare în Registrul proiectelor, aplică acestuia un număr de înregistrare, iar solicitantul primește un bon cu acest număr de înregistrare.

Proiectul va fi înaintat departamentului tehnic responsabil de evaluarea proiectelor, care va efectua următorii pași:

- Verificarea conformității proiectului
- Verificarea eligibilității proiectului
- Verificarea criteriilor de selecție îndeplinite prin proiect.

GAL poate să solicite beneficiarului clarificări referitoare la îndeplinirea condițiilor de conformitate, eligibilitate și selecție, dacă este cazul. Nu se vor lua în considerare clarificările de natură să modifice datele inițiale ale proiectului depus. Clarificările admise de GAL vor face parte integrantă din Cererea de finanțare și vor fi luate în considerare și de experții AFIR, în cazul în care proiectul va fi selectat.

### **Perioada de elaborare a raportului de evaluare:**

Pentru toate proiectele evaluate la nivelul GAL, evaluatorii, stabiliți cu respectarea prevederilor SDL, vor verifica eligibilitatea proiectelor îndeplinirea principiilor de selecție și vor acorda punctajele aferente fiecărei cereri de finanțare. Toate verificările se realizează pe evaluări documentate, în baza unor fișe de verificare elaborate la nivelul GAL, datate și semnate de experții evaluatori angajați de GAL în termen de 30 de zile lucrătoare de la închiderea sesiunii de depunere a proiectelor.

Rezultatele procesului de evaluare se consemnează în Raportul de selecție. Acesta va fi semnat de către toți membrii prezenți ai Comitetului de Selecție (reprezentanți legali sau alte persoane mandatate în acest sens de către respectivele entități juridice, în conformitate cu prevederile statutare), specificându-se apartenența la mediul privat sau public – cu respectarea precizărilor din PNDR, ca partea publică să reprezinte mai puțin de 50%, iar organizațiile din mediul urban să reprezinte mai puțin de 25%. De asemenea,

Raportul de selecție va prezenta semnătura reprezentantului CDRJ, care supervizează procesul de selecție. Avizarea Raportului de selecție de către reprezentantul CDRJ reprezintă garanția faptului că procedura de selecție a proiectelor s-a desfășurat corespunzător și s-au respectat principiile de selecție din fișa măsurii din SDL, precum și condițiile de transparență care trebuiau asigurate de către GAL.

Raportul de selecție va fi datat, avizat și de către Președintele GAL/Reprezentantul legal al GAL sau de un alt membru al Consiliului Director al GAL mandatat în acest sens.

Raportul de selecție se va completa în ziua întrunirii Comitetului de selecție a proiectelor și va fi publicat pe site-ul GAL: [www.galsomestransilvan.ro](http://www.galsomestransilvan.ro), în următoarea zi a aprobării acestuia. În baza raportului de selecție, GAL va notifica aplicanții cu privire la rezultatele procesului de evaluare și selecție.



## **Modalitatea de desfășurare a procesului de selecție a proiectelor:**

Toate verificările efectuate de către evaluatori vor respecta principiul de verificare "4 ochi", respectiv vor fi semnate de către doi experți.

Fiecare persoană implicată în procesul de evaluare și selecție a proiectelor de la nivelul GAL (evaluatori, membrii Comitetului de Selecție și membrii Comisiei de soluționare a contestațiilor) are obligația de a respecta prevederile OG nr. 66/2011 privind evitarea conflictului de interese și prevederile Cap. XII al SDL – "Descrierea mecanismelor de evitare a posibilelor conflicte de interese conform legislației naționale".

Dacă pe parcursul implementării strategiei, în cadrul procesului de evaluare și selecție la nivelul GAL a unor proiecte, apar situații generatoare de conflict de interese, expertul GAL/expertul cooptat este obligat să se abțină de la luarea deciziei sau participarea la luarea unei decizii și să informeze managerul GAL, în vederea înlocuirii cu un alt expert evaluator.

Dacă, în urma verificărilor ulterioare, realizate de departamentele AFIR/DGDR AM PNDR/MADR se constată că nu s-au respectat regulile de evitare a conflictului de interese, așa cum sunt definite în legislația în vigoare, proiectul respectiv va fi declarat neeligibil, iar dacă a fost finanțat se va proceda la recuperarea sumelor conform legislației în vigoare.

Selecția proiectelor în cadrul GAL va fi realizată de către un Comitet de Selecție stabilit de către organele de decizie (Adunarea Generală a Asociaților și Consiliul Director).

La selecția proiectelor, se va aplica regula „dublului cvorum”, respectiv pentru validarea voturilor, este necesar ca în momentul selecției să fie prezenți cel puțin 50% din membrii comitetului de selecție, din care peste 50% să fie din mediul privat și societate civilă.

Dacă unul dintre proiectele depuse pentru selecție aparține unuia dintre membrii comitetului de selecție, persoana/organizația în cauză nu are drept de vot și nu va participa la întâlnirea comitetului respectiv.

## **Componența și obligațiile comitetului de selecție și a comitetului de soluționare a contestațiilor:**

Membrii Comitetului de Selecție format din minimum 7 membri ai parteneriatului (pentru fiecare membru al comitetului de selecție se va stabili de asemenea, un membru supleant) și ai Comisiei de Soluționare a Contestațiilor format din minimum 3 membri ai parteneriatului (pentru fiecare membru al comitetului de soluționare a contestațiilor se va stabili de asemenea, un membru supleant), în îndeplinirea atribuțiilor ce le revin, au următoarele obligații:

- de a respecta confidențialitatea lucrărilor și imparțialitatea în adoptarea deciziilor Comitetului de Selecție și Comisiei de Soluționare a Contestațiilor;
- adoptarea deciziilor în urma soluționării contestațiilor se face de către membri prezenți ai Comisiei de Soluționare a Contestațiilor, prin vot majoritar;
- se vor elabora decizii și vor fi adoptate de Comitetul de selecție sau respectiv a Comisiei de Soluționare a Contestațiilor, dacă este cazul de o contestație.
- dacă unul din proiectele depuse pentru selectare, aparține unuia din membrii Comitetului de Selecție și ale Comisiei de Soluționare a Contestațiilor, persoana în cauză (organizația), nu are drept de vot și nu va participa la întâlnirea comitetului respectiv.

**Desfășurarea procedurii de soluționare a contestațiilor, inclusiv perioada și locația de depunere a contestațiilor:**

Rezultatele procedurii de evaluare pot fi contestate în termen de maximum 5 zile lucrătoare de la data postării raportului pe pagina de internet a GAL. Contestațiile vor fi depuse la sediul GAL și vor fi soluționate în termen de 15 de zile lucrătoare.

**Perioda de elaborare a raportului de soluționare a contestațiilor și a raportului de selecție:** 30 zile lucrătoare

*După soluționarea contestațiilor de către Comisia de Soluționare a Contestațiilor GAL va publica raportul de contestații și raportului de selecție pe pagina proprie de internet.*

## **COMPLETAREA, DEPUNEREA ȘI VERIFICAREA DOSARULUI CERERII DE FINANȚARE**

Dosarul Cererii de Finanțare conține Cererea de Finanțare însoțită de anexele tehnice și administrative, legate într-un singur dosar, astfel încât să nu permită detașarea și/sau înlocuirea acestora.

Cererile de finanțare utilizate de solicitanți vor fi cele disponibile pe site-ul GAL la momentul lansării apelului de selecție (format editabil).

### **ATENȚIE!**

Cererea de Finanțare trebuie însoțită de anexele prevăzute în modelul standard. Anexele Cererii de Finanțare fac parte integrantă din aceasta.

Cererea de Finanțare se va redacta pe calculator, în limba română și trebuie însoțită de anexele prevăzute în modelul standard. Anexele Cererii de finanțare fac parte integrantă din aceasta. Documentele obligatorii de anexat la momentul depunerii cererii de finanțare vor fi cele precizate în modelul-cadru. Completarea Cererii de finanțare, inclusiv a anexelor acesteia, se va face conform modelului standard adaptat de GAL. Modificarea modelului standard de către solicitant (eliminarea, renumerotarea secțiunilor, anexarea documentelor suport în altă ordine decât cea specificată etc.) poate conduce la respingerea Dosarului Cererii de Finanțare.

Dosarul Cererii de Finanțare va cuprinde în mod obligatoriu un opis, cu următoarele:

Nr. crt.	Titlul documentului	Nr. Pagină (de la..... până la.....)
----------	---------------------	--------------------------------------

Pagina opis va fi pagina cu numărul 0 a Cererii de Finanțare.

**Cererea de Finanțare trebuie completată într-un mod clar și coerent pentru a înlesni procesul de evaluare a acesteia. În acest sens, se vor furniza numai informațiile necesare și relevante, care vor preciza modul în care va fi atins scopul proiectului, avantajele ce vor rezulta din implementarea acestuia și în ce măsură proiectul contribuie la realizarea obiectivelor Strategiei de Dezvoltare Locală și obiectivele măsurii M1/6B.**

Compartimentul tehnic al GAL asigură suportul informativ necesar solicitanților pentru completarea cererilor de finanțare, privind aspectele de conformitate pe care aceștia trebuie să le îndeplinească.

Responsabilitatea completării cererii de finanțare și întocmirea dosarului o proiectului în conformitate cu Ghidul de implementare aparține solicitantului.

Cererea de finanțare se depune în format letric în **două exemplare (un original și o copie)** și în format electronic (CD/DVD - 2 exemplare, care va cuprinde scan-ul cererii de finanțare) inclusiv cererea de finanțare și bugetul în format editabil (.word și .excel)

**Documentele justificative pe care trebuie să le depună solicitantul odată cu depunerea proiectului:**

1 Studiu de Fezabilitate/Documentație de Avizare pentru Lucrări de intervenții, întocmite, avizate și verificate în condițiile legii și însoțite de toate studiile, expertizele, avizele și acordurile specifice fiecărui tip de investiție, conform reglementărilor legale în vigoare sau

Memoriu justificativ

sau

Proiect tehnic

2.1 Certificat de Urbanism, completat și eliberat conform reglementărilor legale în vigoare și aflate în termenul de valabilitate la data depunerii cererii de finanțare.

3.1 Pentru comune și ADI

Inventarul bunurilor ce aparțin domeniului public al comunei/comunelor, întocmit conform legislației în vigoare privind proprietatea publică și regimul juridic al acesteia, atestat prin Hotărâre a Guvernului și publicat în Monitorul Oficial al României.

și

3.2 Hotărârea Consiliului Local privind aprobarea modificărilor și / sau completărilor la inventar în sensul includerii în domeniul public sau detalierii poziției globale existente sau clasificării unor drumuri neclasificate, cu respectarea prevederilor Art. 115 alin (7) din Legea nr.215/ 2001, republicată, cu modificările și completările ulterioare, a administrației publice locale, adică să fi fost supusă controlului de legalitate al Prefectului, în condițiile legii

și/sau

3.3 Avizul administratorului terenului aparținând domeniului public, altul decât cel administrat de primărie (dacă este cazul)

3.4 Pentru ONG-uri

Documente doveditoare de către ONG-uri privind dreptul de proprietate /administrare pe o perioadă de 10 ani, asupra bunurilor imobile la care se vor efectua lucrări, conform cererii de finanțare;

**4. Document care să ateste că a depus documentația la ANPM (DOAR ÎN FAZA DE CONTRACTARE):**

4.1 Clasarea notificării

sau

4.2 Decizia etapei de încadrare, ca document final (prin care se precizează că proiectul nu se supune evaluării impactului asupra mediului și nici evaluării adecvate) sau

4.3 Acord de mediu în cazul în care se impune evaluarea impactului preconizat asupra mediului sau

4.4 Acord de mediu în cazul evaluării impactului asupra mediului și de evaluare adecvată (dacă este cazul).

4.5 Aviz Natura 2000 pentru proiectele care impun doar evaluare adecvată.

### ***În etapa de contractare***

5. Avizul de conformitate al Operatorului Regional.

6. Hotărârea Consiliului Local / Hotaririle Consiliului Local în cazul ADI/

Hotararea Adunarii Generale în cazul ONG pentru implementarea proiectului, cu referire la următoarele puncte (obligatorii):

- necesitatea, oportunitatea și potențialul economic al investiției;
- lucrările vor fi prevăzute în bugetul/bugetele local/e pentru perioada de realizare a investiției;
- angajamentul de a suporta cheltuielile de mentenanță a investiției pe o perioadă de minimum 5 ani de la data efectuării ultimei plăți;
- numărul de locuitori deserviți de proiect / utilizatori direcți (pentru grădinițe, licee / școli profesionale, structuri tip „after-school”, creșe);
- caracteristici tehnice (lungimi, arii, volume, capacități etc.);
- agenții economici deserviți direct de investiție (dacă este cazul, număr și denumire);
- nominalizarea reprezentantului legal al comunei/ADI/ONG pentru relația cu AFIR în derularea proiectului.
- angajamentul de asigurare a cofinantării, dacă este cazul.
- angajamentul că proiectul nu va fi generator de venit în cazul proiectelor care vizează infrastructura educațională (grădinițe)/socială

7.1 Certificatul de înregistrare fiscală

7.2 Încheiere privind înscrierea în Registrul Asociațiilor și Fundațiilor, rămasă definitivă / Certificat de înregistrare în Registrul Asociațiilor și Fundațiilor

7.2.1 Actul de înființare și statutul ADI/ONG

8. Certificate care să ateste lipsa datoriilor fiscale restante și graficul de reeșalonare a datoriilor către bugetul consolidat (dacă este cazul).

### ***În etapa de contractare***

9. Certificatul de cazier judiciar

### ***În etapa de contractare***

10. Document emis de bancă/trezorerie care să conțină datele de identificare ale băncii/trezoreriei și ale contului aferent proiectului pentru care se solicită finanțare din PNDR (denumirea, adresa băncii/ trezoreriei, codul IBAN al contului în care se derulează operațiunile cu AFIR).

### ***În etapa de contractare***

11.1 Notificare privind conformitatea proiectului cu condițiile de igienă și sănătate publică

sau

11.2 Notificare că investiția nu face obiectul evaluării condițiilor de igienă și sănătate publică, dacă este cazul.

12. Lista agenților economici deserviți de proiect, care va conține denumirea, adresa, activitatea desfășurată, codul proiectului cu finanțare europeană și valoarea totală a investiției, pentru fiecare investiție accesibilizată și a instituțiilor de sociale și de interes public deservite direct de proiect.

13. Raport asupra utilizării programelor de finanțare nerambursabilă întocmit de solicitant (va cuprinde obiective, tip de investiție, lista cheltuielilor eligibile, costurile și stadiul proiectului, perioada derulării contractului), pentru solicitanții care au mai beneficiat de finanțare nerambursabilă începând cu anul 2002, pentru aceleași tipuri de investiții.

14.1. Autorizația de funcționare pentru infrastructura de apă uzată în cazul proiectelor care vizează înființarea, extinderea sau modernizarea infrastructurii de apă:

sau

14.2 Autorizația de funcționare a infrastructurii existente de apă/ apă uzată în cazul extinderii infrastructurii apă / apă uzată.

14.3 Programul de măsuri dispus de autoritățile competente în domeniul gospodăririi apelor, sănătate publică, mediu în vederea îndeplinirii normelor de calitate stabilite de legislația în vigoare privind calitatea apei/ apei epurate în cazul în care autorizația de exploatare este suspendată.

sau

14.4 Procesul verbal de recepție la terminarea lucrărilor și Documentele care atestă că beneficiarul a solicitat organelor competente în domeniu emiterea autorizațiilor de funcționare (dacă este cazul)

15. Notificare, care să certifice conformitatea proiectului cu legislația în vigoare pentru domeniul sanitar veterinar și ca prin realizarea investiției în conformitate cu proiectul verificat de DSVSA județeană, construcția va fi în concordanță cu legislația în vigoare pentru domeniul sanitar veterinar și pentru siguranța alimentelor, dacă este cazul.

16. Extrasul din strategie, care confirmă dacă investiția este în corelare cu orice strategie de dezvoltare națională / regională / județeană / locală aprobată, corespunzătoare domeniului de investiții precum și copia hotărârii de aprobare a strategiei.

Aviz de conformitate a proiectului cu obiectivele Strategiei Integrate de Dezvoltare Durabilă pentru Delta Dunării emis de Asociația Dezvoltare Intercomunitară Delta Dunării.

17. Proiectul tehnic va respecta prevederile legale în vigoare privind conținutul-cadru al documentației tehnico-economice aferente investițiilor publice, precum și a structurii și metodologiei de elaborare a devizului general pentru obiective de investiții și lucrări de intervenții.

#### ***În etapa de contractare***

18. Copia Documentului de identitate al reprezentantului legal al beneficiarului.

#### ***În etapa de contractare***

19. Dovada achitării integrale a datoriei față de AFIR, inclusiv dobânzile și majorările de întârziere, dacă este cazul

## În etapa de contractare

20. Alte documente justificative (Se vor specifica dupa caz)

## AVANS

Beneficiarul poate solicita avans la data depunerii Cererii de finanțare sau până la data depunerii primului dosar al cererii de plată la Autoritatea Contractantă.

Avansul se acoră în condițiile specificate în procedurile aflate în vigoare la momentul semnării Contractului de finanțare.

## CONTRACTAREA FONDURILOR

Contractarea proiectelor se va desfășura în conformitate cu prevederile MANUALULUI DE PROCEDURĂ PENTRU IMPLEMENTAREA MĂSURII 19 “SPRIJIN PENTRU DEZVOLTAREA LOCALĂ LEADER” - SUBMĂSURA 19.2 “SPRIJIN PENTRU IMPLEMENTAREA ACȚIUNILOR ÎN CADRUL STRATEGIEI DE DEZVOLTARE LOCALĂ”, aflat în vigoare la momentul contractării.

## ACHIZIȚII

Verificarea și aprobarea achizițiilor efectuate de beneficiari se va desfășura în conformitate cu prevederile Manualului de achiziții publice/ Manualului operațional de achiziții pentru beneficiarii privați ai PNDR 2014-2020, respectiv Instrucțiunile privind achizițiile publice/private - anexă la Contractul de finanțare, în funcție de tipul de beneficiar (public/privat), conform fișei măsurii în care se încadrează proiectul.

## IMPLEMENTAREA CONTRACTELOR

**Termenul maxim de finalizare a proiectelor: 31.12.2023.**

**Termenul de depunere a ultimei cereri de plată: 30.09.2023.**

Beneficiarul are obligația să implementeze proiectul în conformitate cu descrierea acestuia cuprinsă în Cererea de finanțare așa cum a fost aprobată, împreună cu toate documentele anexate și în baza modificărilor și completărilor aprobate pe parcursul implementării. Acesta trebuie să respecte prevederile Contractului de finanțare, legislația în vigoare aplicabilă și regulile emise de Autoritatea Contractantă, inclusiv prevederile Ghidului de implementare a submăsurii 19.2, în vigoare la momentul realizării activității specifice proiectului.

În cazul în care Autoritatea Contractantă constată că beneficiarul nu respectă regulile de implementare, aceasta poate proceda la retragerea totală sau parțială a sprijinului financiar.

Pe durata de valabilitate a Contractului de finanțare, beneficiarul trebuie să pună la dispoziția Autorității Contractante toate informațiile solicitate pentru realizarea monitorizării și verificării proiectului.

## TERMENELE LIMITĂ ȘI CONDIȚIILE PENTRU DEPUNEREA CERERILOR DE PLATĂ A AVANSULUI ȘI A CELOR AFERENTE TRANȘELOR DE PLATĂ

În etapa de autorizare a plăților, toate cererile de plată trebuie să fie depuse inițial la GAL pentru efectuarea conformității, iar ulterior, la dosarul cererii de plată, se va atașa și fișa de verificare a conformității emisă de GAL.

Dosarul Cererii de Plată se depune de beneficiar la GAL în 3 exemplare pe suport de hârtie la care se atașează pe suport magnetic documentele întocmite de beneficiar.

Un exemplar rămâne la GAL iar celelalte două exemplare se depun la Oficiul Județean pentru Finanțarea Investițiilor Rurale, împreună cu fișa de verificare a conformității emisă de GAL.

În vederea verificării realizării acestui pas procedural la nivelul OJFIR/CRFIR, în toate formularele de plată dedicate verificării conformității DCP, se va adăuga un rând cu următorul punct de verificare: *"Fișa de verificare a conformității Dosarului Cerere de Plată este completată, datată și semnată de către experții GAL, iar concluzia verificării este "conform"."*

În situația în care DCP este declarat neconform, beneficiarul poate să redeponă la GAL Dosarul cererii de plată complet, cu respectarea termenelor prevăzute în Contractul de finanțare/ Actul adițional/ Declarațiile de eșalonare a depunerii DCP.

În cazul în care cererea de plată este declarată „neconformă“ de două ori de către GAL, beneficiarul are dreptul de a depune contestație cu încadrarea în termenul maxim de depunere a dosarului cererii de plată la AFIR. În acest caz, contestația va fi analizată de către doi experți din cadrul GAL, alții decât cei care au verificat inițial conformitatea dosarului cerere de plată. Dacă în urma analizării contestației, viza GAL rămâne „neconform“, atunci beneficiarul poate adresa contestația către AFIR. Depunerea contestației se va realiza la structura teritorială a AFIR (OJFIR/CRFIR) responsabilă de derularea contractului de finanțare. Soluționarea contestației de către experții OJFIR/CRFIR și comunicarea deciziei către beneficiar se va realiza cu încadrarea în termenul maxim de depunere a DCP la AFIR.

Pentru proiectele aferente submăsurii 19.2, pentru toate etapele, verificările se realizează în baza prevederilor procedurale și formularelor aferente submăsurii din cadrul PNDR, în care se încadrează scopul proiectului finanțat, conform codului contractului/deciziei de finanțare.

Depunerea cererilor de plată, a avansului și a celor aferente tranșelor de plată se va desfășura în conformitate cu INSTRUCȚIUNILE DE PLATĂ, care se vor regăsi într-o anexă la Contractul de finanțare, în funcție de tipul de beneficiar și proiect.

Pentru toate cererile de plată, după primirea de la AFIR a Notificării cu privire la confirmarea plății, în termen de maximum 5 (cinci) zile lucrătoare, beneficiarul are obligația de a informa GAL cu privire la sumele autorizate și rambursate în cadrul proiectului.

## MONITORIZAREA PROIECTULUI

Pe parcursul derulării proiectelor, GAL va realiza în etape prestabilite prin diferite metode monitorizarea fiecărui proiect contractat și finanțat prin GAL. După contractarea fiecărui proiect, GAL va comunica beneficiarului perioadele de raportare și metodele de monitorizare care vor fi aplicate de-a lungul implementării, care vor fi stabilite în funcție de tipul proiectului, complexitatea activităților propuse și durata de implementare a acestuia.

Una dintre metodele aplicate va fi cea de interviu telefonică (cel puțin trimestrială) a beneficiarului referitor la stadiul implementării proiectului. Informațiile obținute vor fi înregistrate pe fișe de monitorizare, respectiv problemele și eventualele blocaje identificate vor fi rezolvate cu sprijinul departamentului tehnic.

GAL va întocmi un centralizator privind progresul proiectelor. Anual va fi întocmit un raport de monitorizare a proiectelor depuse la GAL, în urma căruia se va realiza o evaluare a progreselor, problemelor, blocajelor, rezultatelor sau a bunelor practici identificate în cea ce privește implementarea proiectelor finanțate prin GAL. Astfel vom primi o radiografie a stadiului de implementare a strategiei și vom avea posibilitatea de a îmbunătăți procesul de implementare, respectiv de a aplica bunele practici în următoarele proiecte și activități.

În cazul în care se identifică aceeași problema la nivelul a mai multor proiecte, GAL va organiza ședințe/workshop-uri pentru beneficiari în vederea clarificării acestora. Totodată va primi și va răspunde la întrebările beneficiarilor legate de proiectele selectate și dacă este cazul elaborează ghiduri practice pentru eficientizarea implementării acestora.

Aceste activități de monitorizare și evaluare vor asigura implementarea efectivă și la timp a proiectelor, inclusiv administrarea adecvată a resurselor proiectului și evaluarea activităților și rezultatelor acestuia. Monitorizarea oferă informații privind evoluția punerii în aplicare a programului în raport cu indicatorii de inputuri financiare, de realizări și de rezultate.

**Atenție! Pe durata de valabilitate a contractului de finanțare, beneficiarul va furniza GAL-ului orice document sau informație în măsură să ajute la colectarea datelor referitoare la indicatorii de monitorizare aferenți proiectului.**