



Asociația GAL
Someș Transilvan

CIF: 2805798, Cont bancar: RO29CECECJ1430RON0685107
BONȚIDA, str. Mihai Eminescu, nr. 446, com. Bonțida, jud. Cluj



AVIZAT
FIZIC
PETE
MARE
11.04.2019

APEL DE SELECȚIE

Asociația GAL Someș Transilvan anunță lansarea în perioada
06.05.2019 - 17.05.2019
a sesiunii de cereri de proiecte pentru

**Măsura M2/6B - Valorificarea patrimoniului local și consolidarea
identității locale**

Data publicării: 25.04.2019

Numărul de referință al sesiunii cererii de proiecte:

Măsura M2/6B - 1/06.05.2019

Cuprins

Data lansării apelului de selecție:.....	2
Data limită de depunere a proiectelor:.....	2
Locul și intervalul orar în care se pot depune proiectele:.....	2
Fondul disponibil pentru această sesiune:.....	2
Model Cerere de Finanțare:	2
Documente justificative pe care trebuie să le depună solicitantul odată cu depunerea proiectului în conformitate cu cerințele fișei măsurii din SDL și ale Ghidului Solicitantului:.....	2
Cerințele de conformitate și eligibilitate pe care trebuie să le îndeplinească solicitantul, și criteriile de selecție cu punctajele aferente:	10
Documentele justificative pe care trebuie să le depună solicitantul în vederea punctării criteriilor de selecție	126
PROCEDURA DE EVALUARE ȘI SELECȚIE A PROIECTELOR DEPUSE ÎN CADRUL SDL	128
Data și modul de anunțare a rezultatelor procesului selecție:	131
Alte informații pe care GAL le consideră relevante:	131
Date de contact unde solicitanții pot obține informații detaliate:	132



Asociația GAL
Someș Transilvan

CIF: 2805798, Cont bancar: RO29CECECJ1430RON0685107
BONȚIDA, str. Mihai Eminescu, nr. 446, com. Bonțida, jud. Cluj



Data lansării apelului de selecție:

06.05.2019

Data limită de depunere a proiectelor:

17.05.2019

Locul și intervalul orar în care se pot depune proiectele:

Biroul GAL Someș Transilvan, din loc. Bonțida, str. Mihai Eminescu nr. 446 în intervalul orar 09:00-14:00 de luni până joi, iar vineri între orele 09:00-12:00

Fondul disponibil pentru această sesiune:

45.216,81 Euro

INTENSITATEA SPRIJINULUI

1. 100% pentru investiții negeneratoare de venit.
2. 100% pentru investiții generatoare de venit cu utilitate publică.
3. Până la 90% pentru investiții generatoare de venit

VALOAREA SPRIJINULUI

- 5.000 - 10.000 EUR/proiect pentru APL-uri.
- 5.000 - 15.000 EUR/proiect pentru proiecte care prevăd dotări.
- 5.000 - 30.000 EUR/proiect pentru proiecte de servicii sau mixte, implementate de entități altele decât APL-uri

Model Cerere de Finanțare:

Versiunea editabilă a Cererii de finanțare se regăsește în Anexa 1 la prezentul apel de selecție.

Documente justificative pe care trebuie să le depună solicitantul odată cu depunerea proiectului în conformitate cu cerințele fișei măsurii din SDL și ale Ghidului Solicitantului:

PENTRU PROIECTELE DE SERVICII:

Raportul asupra utilizării altor programe de finanțare nerambursabilă (obiective, tip de serviciu, elemente clare de identificare ale serviciului, lista cheltuielilor eligibile, costul și stadiul proiectului, perioada derulării proiectului) întocmit de



Asociația GAL
Someș Transilvan

CIF: 28075798, Cont bancar: RO29CECEJ1430RON0685107
BONȚIDA, str. Mihai Eminescu, nr. 446, com. Bonțida, jud. Cluj



solicitant, pentru solicitanții care au mai beneficiat de alte programe de finanțare nerambursabilă în perioada de programare anterioară, pentru aceleași tipuri de servicii.

Documente justificative pentru proiectele de servicii finalizate incluse în Raportul asupra utilizării altor programe de finanțare nerambursabilă¹

Documente care să ateste expertiza experților de a implementa activitățile proiectului (cv-uri, diplome, certificate, referințe, atestare ca formator emise conform legislației naționale în vigoare etc.)

Documente constitutive/ Documente care să ateste forma de organizare* - în funcție de tipul solicitantului (Statut juridic, Act Constitutiv, Cod Unic de Înregistrare, Cod de Înregistrare Fiscală, Înscrierea în Registrul asociațiilor și fundațiilor etc.).

**În acest caz, dacă în timpul evaluării se constată că documentul prezentat de solicitant nu este suficient, evaluatorul va solicita prin informații suplimentare documentul necesar cu elementele pe care trebuie să le conțină.*

Certificat/certificate care să ateste lipsa datoriilor fiscale și sociale emise de Direcția Generală a Finanțelor Publice

Certificate de atestare fiscală, emise în conformitate cu art. 112 și 113 din OG nr. 92/2003, privind Codul de Procedură Fiscală, republicată, de către:

a) Organul fiscal competent din subordinea Direcțiilor Generale ale Finanțelor Publice, pentru obligațiile fiscale și sociale de plată către bugetul general consolidat al statului;

b) Autoritățile administrației publice locale, în raza cărora își au sediul social și puncte de lucru (după caz), pentru obligațiile de plată către bugetul local (numai în cazul în care solicitantul este proprietar asupra imobilelor).

Aceste certificate trebuie să menționeze clar lipsa datoriilor (prin mențiunea „nu are datorii fiscale, sociale sau locale” sau bararea rubricii în care ar trebui să fie menționate).

Decizia de rambursare aprobată a sumelor negative solicitate la rambursare prin deconturile de TVA și/sau alte documente aprobate pentru soluționarea cererilor de restituire.

Graficul de eşalonare a datoriilor, în cazul în care această eşalonare a fost acordată.

Oferte conforme - documente obligatorii care trebuie avute în vedere la stabilirea

¹ Aceste documente trebuie să conțină date concrete privind obiectivul proiectului, locația și perioada de desfășurare, numărul de acțiuni, număr de participanți etc, în funcție de tipul serviciului.(de ex. contracte, rapoarte de activitate etc.).



Asociația GAL
Someș Transilvan

CIF: 28075798, Cont bancar: RO29CECECJ1430RON0685107
BONȚIDA, str. Mihai Eminescu, nr. 446, com. Bonțida, jud. Cluj



rezonabilității prețurilor. Acestea trebuie să aibă cel puțin următoarele caracteristici:

- Să fie date, personalizate și semnate;
- Să conțină detalierea unor specificații tehnice minimale;
- Să conțină prețul de achiziție, defalcat pe categorii de bunuri/servicii.

Ofertele conforme reprezintă oferte comparabile, care răspund cerințelor din punct de vedere al performanțelor și parametrilor din cererea de oferte, al obiectului acestora și din punct de vedere financiar și sunt transmise de către operatori economici reali și care îndeplinesc condițiile de calificare, verificabile de către experții evaluatori.

Certificat constatator emis conform legislației naționale în vigoare, din care să rezulte faptul că solicitantul nu se află în proces de lichidare sau faliment.

Nu se depune în cazul solicitanților înființați în baza OG nr.26/2000 cu privire la asociații și fundații.

Copia actului de identitate a reprezentantului legal*.

*Se acceptă inclusiv versiunea scanată, conform prevederilor Ordonanței de Urgență nr. 41/2016.

Contract/angajament cu primăria, școala, căminul cultural, muzeul/muzeele din localitatea respectivă privind promovarea moștenirii culturale a comunei (*este obligatoriu numai pentru proiectele prin care se finanțează studii/ monografii*).

Alte documente justificative, după caz

PENTRU PROIECTELE DE INVESTIȚII:

1 Memoriu justificativ

2 Inventarul bunurilor ce aparțin domeniului public al comunei/comunelor, întocmit conform legislației în vigoare privind proprietatea publică și regimul juridic al acesteia, atestat prin Hotărâre a Guvernului și publicat în Monitorul Oficial al României.

și

Hotărârea Consiliului Local privind aprobarea modificărilor și / sau completărilor la inventarul bunurilor ce aparțin domeniului public al comunei, cu respectarea prevederilor Art. 115 alin (7) din Legea nr.215/ 2001, republicată, cu modificările și completările ulterioare, a administrației publice locale, adică să fi fost supusă controlului de legalitate al Prefectului, în condițiile legii.

3 Documente doveditoare ale dreptului de proprietate /administrare al ONGurilor, Unităților de cult, Persoanelor fizice autorizate / societăților comerciale pe o perioadă de 10 ani, asupra bunurilor imobile la care se vor efectua lucrări conform cererii de



Asociația GAL
Someș Transilvan

CIF: 28075798, Cont bancar: RO29CECEJ1430RON0685107
BONȚIDA, str. Mihai Eminescu, nr. 446, com. Bonțida, jud. Cluj



finanțare;

4. Document care să ateste ca solicitantul a depus documentația la ANPM - în faza de contractare dacă este cazul:

4.1 Clasarea notificării

sau

4.2 Decizia etapei de încadrare, ca document final (prin care se precizează că proiectul nu se supune evaluării impactului asupra mediului și nici evaluării adecvate)

sau

4.3 Acord de mediu în cazul în care se impune evaluarea impactului preconizat asupra mediului

sau

4.4 Acord de mediu în cazul evaluării impactului asupra mediului și de evaluare adecvată (dacă este cazul).

4.5 Aviz Natura 2000 pentru proiectele care impun doar evaluare adecvată.

5.1 Hotărârea Consiliului Local pentru implementarea proiectului, cu referire la următoarele puncte (obligatorii):

- necesitatea și oportunitatea investiției;
- lucrările sunt prevăzute în bugetul/bugetele local/e pentru perioada de realizare a investiției;
- angajamentul de a suporta cheltuielile de întreținere și / sau reparare a investiției pe o perioadă de minimum 5 ani de la data efectuării ultimei plăți;
- caracteristici tehnice (lungimi, arii, volume, capacități etc.)
- nominalizarea reprezentantului legal al comunei pentru relația cu AFIR în derularea proiectului
- detalierea activităților sociale/culturale desfășurate în ultimele 12 luni, anterioare datei depunerii Cererii de finanțare.

sau

5.2 Hotărârea Adunării Generale pentru implementarea proiectului specific fiecărei categorii de solicitanți cu referire la însușirea / aprobarea de către ONG, Unitate de cult, Persoană fizică autorizată / Societate Comercială a următoarelor (condiții obligatorii):

- necesitatea și oportunitatea investiției;
- lucrările sunt prevăzute în bugetul solicitantului pentru perioada de realizare a investiției;
- angajamentul de a suporta cheltuielile de întreținere și / sau reparare a investiției pe o perioadă de minimum 5 ani de la data efectuării ultimei plăți;
- caracteristici tehnice investiției / investițiilor propuse (lungimi, arii, volume, capacități etc.);
- nominalizarea reprezentantului legal al solicitantului pentru relația cu AFIR în derularea proiectului
- detalierea activităților sociale/culturale desfășurate în ultimele 12 luni, anterioare datei depunerii Cererii de finanțare.

6.1 Certificatul de înregistrare fiscală

6.2 Încheiere privind înscrierea în Registrul Asociațiilor și Fundațiilor, rămasă definitivă / Certificat de înregistrare în Registrul Asociațiilor și Fundațiilor

6.2.1 Actul de înființare și statutul ONG

Sau



Asociația GAL
Someș Transilvan

CIF: 28075798, Cont bancar: RO29CECEJ1430RON0685107
BONȚIDA, str. Mihai Eminescu, nr. 446, com. Bonțida, jud. Cluj



- 6.2.2 Actul de înființare și statutul Așezământului Monahal (Mănăstire , Schit sau Metoc)
sau
- 6.2.3 Actul Constitutiv, Certificatul de înregistrare a firmei, Hotărârea tribunalului de pe lângă ONRC, Certificat constatator eliberat de ONRC
7. Document de la bancă / trezorerie cu datele de identificare ale băncii / trezoreriei și ale contului aferent proiectului FEADR (denumirea, adresa băncii / trezoreriei, codul IBAN al contului în care se derulează operațiunile cu AFIR). - in faza de contractare daca este cazul
8. Certificate care să ateste lipsa datoriilor fiscale restante și graficul de reeșalonare a datoriilor către bugetul consolidat (daca este cazul). - in faza de contractare daca este cazul
9. Certificatul de cazier judiciar - in faza de contractare daca este cazul
10. Raport asupra utilizării programelor de finanțare nerambursabilă întocmit de solicitant (va cuprinde amplasamentul, obiective, tip de investiție, lista cheltuielilor eligibile, costuri și stadiul proiectului, perioada derulării proiectului), pentru solicitanții care au mai beneficiat de finanțare nerambursabilă începând cu anul 2007 pentru aceleași tipuri de investiții.
- 11.1 Notificare privind conformitatea proiectului cu condițiile de igienă și sănătate publică sau
- 11.2 Notificare că investiția nu face obiectul evaluării condițiilor de igienă și sănătate publică, dacă este cazul.
12. Declarația pe propria răspundere din care să reiasă că după realizarea investiției din patrimoniul cultural de clasă B, aceasta va fi înscrisă într-o rețea de promovare turistică
13. Avizul emis de catre Ministerul Culturii sau, dupa caz, de catre serviciile publice deconcentrate ale Ministerului Culturii, respectiv Directiile Judetene pentru Cultura pe raza carora sunt amplasate obiectivele, conform Legii 422/2001 privind protejarea monumentelor istorice, republicata, cu modificarile si completarile ulterioare, care sa confirme faptul ca obiectivul propus spre finantare face parte din patrimoniul cultural de interes local - grupa B si ca se poate interveni asupra lui (documentatia este adecvata)
14. Dovada eliberata de Muzeul judetean, prin care se certifica verificarea documentara si pe teren, daca este cazul, asupra unor interventii antropice cu caracter arheologic in perimetrul aferent proiectului propus pentru finantare nerambursabila (OG 43/2000, republicata, cu modificarile si completarile ulterioare)
15. Extrasul din strategie din care rezulta ca investitia este în corelare cu orice strategie de dezvoltare națională / regională / județeană / locală aprobată, corespunzătoare domeniului de investiții, precum si copia documentului de aprobare a Strategiei sau
- 15.1 Aviz de conformitate a proiectului cu obiectivele Strategiei Integrate de Dezvoltare Durabilă pentru Delta Dunării emis de Asociația Dezvoltare Intercomunitară Delta Dunării
16. Document eliberat de Primărie/ Centrul eparhial (în cazul Unităților de Cult)/Comitet director al ONG/Societate comercială, din care să rezulte numărul de activități desfășurate ce au avut loc în ultimele 12 luni, anterioare datei depunerii Cererii de Finanțare



**Asociația GAL
Someș Transilvan**

CIF: 28075798, Cont bancar: RO29CECEJ1430RON0685107
BONȚIDA, str. Mihai Eminescu, nr. 446, com. Bonțida, jud. Cluj



17. Copia Documentului de identitate al reprezentantului legal al beneficiarului.
18. Dovada achitării integrale a datoriei față de AFIR, inclusiv dobânzile și majorările de întârziere, - în faza de contractare dacă este cazul
19. Alte documente justificative (se vor specifica după caz):

**DOCUMENTELE NECESARE LA DEPUNEREA CERERII DE FINANȚARE PENTRU PROIECTELE MIXTE
(NUMEROTATE CONFORM POZIȚIEI DIN CEREREA DE FINANȚARE)**

- 1 Memoriu justificativ și ANEXA 1.1 detalii tehnice și financiare cu privire la componenta de servicii
- 2 Inventarul bunurilor ce aparțin domeniului public al comunei/comunelor, întocmit conform legislației în vigoare privind proprietatea publică și regimul juridic al acesteia, atestat prin Hotărâre a Guvernului și publicat în Monitorul Oficial al României.
și
Hotărârea Consiliului Local privind aprobarea modificărilor și / sau completărilor la inventarul bunurilor ce aparțin domeniului public al comunei, cu respectarea prevederilor Art. 115 alin (7) din Legea nr.215/ 2001, republicată, cu modificările și completările ulterioare, a administrației publice locale, adică să fi fost supusă controlului de legalitate al Prefectului, în condițiile legii.
- 3 Documente doveditoare ale dreptului de proprietate /administrare al ONGurilor, Unităților de cult, Persoanelor fizice autorizate / societăților comerciale pe o perioadă de 10 ani, asupra bunurilor imobile la care se vor efectua lucrări conform cererii de finanțare;
4. Document care să ateste ca solicitantul a depus documentația la ANPM:
 - 4.1 Clasarea notificării
sau
 - 4.2 Decizia etapei de încadrare, ca document final (prin care se precizează că proiectul nu se supune evaluării impactului asupra mediului și nici evaluării adecvate)
sau
 - 4.3 Acord de mediu în cazul în care se impune evaluarea impactului preconizat asupra mediului
sau
 - 4.4 Acord de mediu în cazul evaluării impactului asupra mediului și de evaluare adecvată (dacă este cazul).
 - 4.5 Aviz Natura 2000 pentru proiectele care impun doar evaluare adecvată.
- 5.1 Hotărârea Consiliului Local pentru implementarea proiectului, cu referire la următoarele puncte (obligatorii):
 - necesitatea și oportunitatea investiției;
 - lucrările sunt prevăzute în bugetul/bugetele local/e pentru perioada de realizare a investiției;
 - angajamentul de a suporta cheltuielile de întreținere și / sau reparare a investiției pe o perioadă de minimum 5 ani de la data efectuării ultimei plăți;
 - caracteristici tehnice (lungimi, arii, volume, capacități etc.)
 - nominalizarea reprezentantului legal al comunei pentru relația cu AFIR în derularea proiectului
 - detalierea activităților sociale/culturale desfășurate în ultimele 12 luni, anterioare datei depunerii Cererii de finanțare.
sau



**Asociația GAL
Someș Transilvan**

CIF: 28075798, Cont bancar: RO29CECECJ1430RON0685107
BONȚIDA, str. Mihai Eminescu, nr. 446, com. Bonțida, jud. Cluj



5.2 Hotărârea Adunării Generale pentru implementarea proiectului specific fiecărei categorii de solicitanți cu referire la însușirea / aprobarea de către ONG, Unitate de cult, Persoană fizică autorizată / Societate Comercială a următoarelor (condiții obligatorii):

- necesitatea și oportunitatea investiției;
- lucrările sunt prevăzute în bugetul solicitantului pentru perioada de realizare a investiției;
- angajamentul de a suporta cheltuielile de întreținere și / sau reparare a investiției pe o perioadă de minimum 5 ani de la data efectuării ultimei plăți;
- caracteristici tehnice investiției / investițiilor propuse (lungimi, arii, volume, capacități etc.);
- nominalizarea reprezentantului legal al solicitantului pentru relația cu AFIR în derularea proiectului
- detalierea activităților sociale/culturale desfășurate în ultimele 12 luni, anterioare datei depunerii Cererii de finanțare.

6.1 Certificatul de înregistrare fiscală

6.2 Încheiere privind înscrierea în Registrul Asociațiilor și Fundațiilor, rămasă definitivă / Certificat de înregistrare în Registrul Asociațiilor și Fundațiilor

6.2.1 Actul de înființare și statutul ONG

Sau

6.2.2 Actul de înființare și statutul Așezământului Monahal (Mănăstire , Schit

sau Metoc)

sau

6.2.3 Actul Constitutiv, Certificatul de înregistrare a firmei, Hotărârea tribunalului de pe lângă ONRC, Certificat constatator eliberat de ONRC

7. Document de la bancă / trezorerie cu datele de identificare ale băncii / trezoreriei și ale contului aferent proiectului FEADR (denumirea, adresa băncii / trezoreriei, codul IBAN al contului în care se derulează operațiunile cu AFIR).

8. Certificate care să ateste lipsa datoriilor fiscale restante și graficul de reșalonare a datoriilor către bugetul consolidat (daca este cazul).

9. Certificatul de cazier judiciar

10. Raport asupra utilizării programelor de finanțare nerambursabilă întocmit de solicitant (va cuprinde amplasamentul, obiective, tip de investiție, lista cheltuielilor eligibile, costuri și stadiul proiectului, perioada derulării proiectului), pentru solicitanții care au mai beneficiat de finanțare nerambursabilă începând cu anul 2007 pentru aceleași tipuri de investiții.

11.1 Notificare privind conformitatea proiectului cu condițiile de igienă și sănătate publică
sau

11.2 Notificare că investiția nu face obiectul evaluării condițiilor de igienă și sănătate publică, dacă este cazul.

12. Declarația pe propria răspundere din care să reiasă că după realizarea investiției din patrimoniul cultural de clasă B, aceasta va fi înscrisă într-o rețea de promovare turistică



**Asociația GAL
Someș Transilvan**

CIF: 28075798, Cont bancar: RO29CECEJ1430RON0685107
BONȚIDA, str. Mihai Eminescu, nr. 446, com. Bonțida, jud. Cluj



13. Avizul emis de către Ministerul Culturii sau, după caz, de către serviciile publice deconcentrate ale Ministerului Culturii, respectiv Direcțiile Județene pentru Cultură pe raza cărora sunt amplasate obiectivele, conform Legii 422/2001 privind protejarea monumentelor istorice, republicată, cu modificările și completările ulterioare, care să confirme faptul că obiectivul propus spre finanțare face parte din patrimoniul cultural de interes local - grupa B și că se poate interveni asupra lui (documentația este adecvată)

14. Dovada eliberată de Muzeul județean, prin care se certifică verificarea documentară și pe teren, dacă este cazul, asupra unor intervenții antropice cu caracter arheologic în perimetrul aferent proiectului propus pentru finanțare nerambursabilă (OG 43/2000, republicată, cu modificările și completările ulterioare)

15. Extrasul din strategie din care rezultă că investiția este în corelare cu orice strategie de dezvoltare națională / regională / județeană / locală aprobată, corespunzătoare domeniului de investiții, precum și copia documentului de aprobare a Strategiei sau

15.1 Aviz de conformitate a proiectului cu obiectivele Strategiei Integrate de Dezvoltare Durabilă pentru Delta Dunării emis de Asociația Dezvoltare Intercomunitară Delta Dunării

16. Document eliberat de Primărie/ Centrul eparhial (în cazul Unităților de Cult)/Comitet director al ONG/Societate comercială, din care să rezulte numărul de activități desfășurate ce au avut loc în ultimele 12 luni, anterioare datei depunerii Cererii de Finanțare

17. Copia Documentului de identitate al reprezentantului legal al beneficiarului.

18. Dovada achitării integrale a datoriei față de AFIR, inclusiv dobânzile și majorările de întârziere, dacă este cazul

19. Alte documente justificative (se vor specifica după caz):

LISTA DOCUMENTELOR ANEXATE PROIECTELOR DE SERVICII

Raportul asupra utilizării altor programe de finanțare nerambursabilă (obiective, tip de serviciu, elemente clare de identificare ale serviciului, lista cheltuielilor eligibile, costul și stadiul proiectului, perioada derulării proiectului) întocmit de solicitant, pentru solicitanții care au mai beneficiat de alte programe de finanțare nerambursabilă în perioada de programare anterioară, pentru aceleași tipuri de servicii.

Documente justificative pentru proiectele de servicii finalizate incluse în Raportul asupra utilizării altor programe de finanțare nerambursabilă

Documente care să ateste expertiza experților de a implementa activitățile proiectului (cv-uri, diplome, certificate, referințe, atestare ca formator emise conform legislației naționale în vigoare etc.)

Documente constitutive/ Documente care să ateste forma de organizare* – în funcție de tipul solicitantului (Statut juridic, Act Constitutiv, Cod Unic de Înregistrare, Cod de Înregistrare Fiscală, Înscrisura în Registrul asociațiilor și fundațiilor etc.).

*În acest caz, dacă în timpul evaluării se constată că documentul prezentat de solicitant nu este suficient, evaluatorul va solicita prin informații suplimentare documentul necesar cu elementele pe care trebuie să le conțină.



Asociația GAL
Someș Transilvan

CIF: 28075798, Cont bancar: RO29CECEJ1430RON0685107
BONȚIDA, str. Mihai Eminescu, nr. 446, com. Bonțida, jud. Cluj



Certificat/certificate care să ateste lipsa datoriilor fiscale și sociale emise de Direcția Generală a Finanțelor Publice. Certificate de atestare fiscală, emise în conformitate cu art. 112 și 113 din OG nr. 92/2003, privind Codul de Procedură Fiscală, republicată, de către:

- a) Organul fiscal competent din subordinea Direcțiilor Generale ale Finanțelor Publice, pentru obligațiile fiscale și sociale de plată către bugetul general consolidat al statului;
- b) Autoritățile administrației publice locale, în raza cărora își au sediul social și puncte de lucru (după caz), pentru obligațiile de plată către bugetul local (numai în cazul în care solicitantul este proprietar asupra imobilelor).

Aceste certificate trebuie să menționeze clar lipsa datoriilor (prin mențiunea „nu are datorii fiscale, sociale sau locale” sau bararea rubricii în care ar trebui să fie menționate).

Decizia de rambursare aprobată a sumelor negative solicitate la rambursare prin deconturile de TVA și/sau alte documente aprobate pentru soluționarea cererilor de restituire.

Graficul de eșalonare a datoriilor, în cazul în care această eșalonare a fost acordată.

Oferte conforme - documente obligatorii care trebuie avute în vedere la stabilirea rezonabilității prețurilor. Acestea trebuie să aibă cel puțin următoarele caracteristici:

- Să fie datate, personalizate și semnate;
- Să conțină detalierea unor specificații tehnice minimale;
- Să conțină prețul de achiziție, defalcat pe categorii de bunuri/servicii.

Ofertele conforme reprezintă oferte comparabile, care răspund cerințelor din punct de vedere al performanțelor și parametrilor din cererea de oferte, al obiectului acestora și din punct de vedere financiar și sunt transmise de către operatori economici reali și care îndeplinesc condițiile de calificare, verificabile de către experții evaluatori.

Certificat constatator emis conform legislației naționale în vigoare, din care să rezulte faptul că solicitantul nu se află în proces de lichidare sau faliment.

Nu se depune în cazul solicitanților înființați în baza OG nr.26/2000 cu privire la asociații și fundații.

Copia actului de identitate a reprezentantului legal.

Contract/angajament cu primăria, școala, căminul cultural, muzeul/muzeele din localitatea respectivă privind promovarea moștenirii culturale a comunei (este obligatoriu numai pentru proiectele prin care se finanțează studii/ monografii).

Alte documente justificative, după caz

Cerințele de conformitate și eligibilitate pe care trebuie să la îndeplinească solicitantul, și criteriile de selecție cu punctajele aferente:

PENTRU PROIECTELE DE SERVICII:

VERIFICAREA CONFORMITĂȚII PROIECTULUI

1. Solicitantul a utilizat ultima variantă de pe site-ul GAL a Cererii de Finanțare?
DA sau NU



Asociația GAL Someș Transilvan

CIF: 28075798, Cont bancar: RO29CECEJ1430RON0685107
BONȚIDA, str. Mihai Eminescu, nr. 446, com. Bonțida, jud. Cluj



2. Dosarul Cererii de Finanțare este legat, iar documentele pe care le conține sunt numerotate de către solicitant?
DA sau NU
3. Referințele din Cererea de finanțare corespund cu numărul paginii la care se află documentele din Dosarul Cererii de finanțare?
DA sau NU
4. Cererea de Finanțare este completată, semnată și ștampilată de solicitant?
DA sau NU
5. Solicitantul a completat lista documentelor anexă obligatorii și cele impuse de tipul măsurii?
DA sau NU
6. Solicitantul a atașat la Cererea de finanțare toate documentele anexă obligatorii din listă?
DA sau NU
7. Copia electronică a Cererii de finanțare corespunde cu dosarul original pe suport de hârtie?
DA sau NU
8. Copia scanată a documentelor atașate Cererii de finanțare este prezentată alături de forma electronică a Cererii de finanțare?
DA sau NU
9. Solicitantul a completat coloanele din bugetul indicativ?
DA sau NU
10. Solicitantul a bifat punctele corespunzătoare proiectului, din Declarația pe propria răspundere a solicitantului?
DA sau NU



Asociația GAL Someș Transilvan

CIF: 28075798, Cont bancar: RO29CECEJ1430RON0685107
BONȚIDA, str. Mihai Eminescu, nr. 446, com. Bonțida, jud. Cluj



VERIFICAREA CRITERIILOR DE ELIGIBILITATE

1. VERIFICAREA ELIGIBILITĂȚII SOLICITANTULUI

1.1 Solicitantul aparține categoriei solicitanților eligibili pentru măsura prevăzută în Strategia de Dezvoltare Locală a GAL?

DA **NU**

1.2 Solicitantul respectă criteriile de eligibilitate prevăzute în Apelul de selecție publicat de GAL, preluate din Fișa măsurii din SDL?

DA **NU**

1.3 Solicitantul nu este înregistrat în Registrul debitorilor AFIR atât pentru Programul SAPARD, cât și pentru FEADR?

DA **NU**

1.4 Solicitantul și-a însușit în totalitate angajamentele luate în Declarația pe proprie răspundere, anexă la Cererea de finanțare?

DA **NU**

1.5 Solicitantul nu este în stare de faliment ori lichidare?

DA **NU**

1.6 Solicitantul se angajează că asigură cofinanțarea serviciului (doar în cazul proiectelor pentru care este prevăzut în Fișa tehnică a măsurii din SDL cofinanțare privată)?

DA **NU** **NU ESTE CAZUL**

2. i) VERIFICAREA CRITERIILOR GENERALE DE ELIGIBILITATE

2.1 Solicitantul are prevăzut în obiectul de activitate activități specifice domeniului?

DA **NU**

2.2 Solicitantul dispune de capacitate tehnică și financiară necesare derulării activităților specifice?

DA **NU**

2.3 În Cererea de finanțare solicitantul demonstrează prin activitățile propuse și cerințele formulate pentru resursele umane alocate acestora, oportunitatea și necesitatea proiectului?

DA **NU**

2.4 Solicitantul dispune de personal calificat, propriu sau cooptat în domeniu?

DA **NU**

2.5 a) Grupul țintă (dacă este cazul) este format din persoane care își desfășoară activitatea sau au domiciliul pe teritoriul GAL?

DA **NU** **NU ESTE CAZUL**



**Asociația GAL
Someș Transilvan**

CIF: 28075798, Cont bancar: RO29CECECJ1430RON0685107
BONȚIDA, str. Mihai Eminescu, nr. 446, com. Bonțida, jud. Cluj



a) Pentru proiectele ale căror obiective vizează studii privind patrimoniul cultural și natural, localitățile care vor face obiectul studiului propus prin proiect fac parte din teritoriul GAL?

DA **NU** **NU ESTE CAZUL**

2. ii) VERIFICAREA CRITERIILOR DE ELIGIBILITATE SUPLIMENTARE STABILITE DE CĂTRE GAL

4. Activitățile să se încadreze în tipul de sprijin prevăzut prin măsură;

5. Activitățile să se realizeze pe teritoriul GAL.

6. Pentru realizarea activităților propuse, solicitantul va folosi resurse din teritoriu.

7. Solicitantul trebuie să demonstreze că activitățile prevăzute în proiect sunt în beneficiul teritoriului GAL și contribuie la următoarele:

- punerea în valoare a patrimoniului local
- consolidarea identității locale
- creșterea atractivității zonei

3. VERIFICAREA BUGETULUI INDICATIV

3.1 Informațiile furnizate în cadrul bugetului indicativ din Cererea de finanțare sunt corecte și/ sau sunt în conformitate cu Fundamentarea bugetului pe categorii de cheltuieli eligibile?

DA **NU** **DA cu diferențe**

3.2 Sunt eligibile cheltuielile aferente activităților eligibile din proiect, în conformitate cu cele specificate în cadrul Fișei măsurii din SDL în care se încadrează proiectul?

DA **NU**

3.3 TVA-ul aferent cheltuielilor eligibile este corect încadrat în coloana cheltuielilor neeligibile/eligibile?

DA **NU** **DA cu diferențe**

4. VERIFICAREA REZONABILITĂȚII PREȚURILOR

4.1. Categoria de servicii/ bunuri se regăsește în Baza de date?

- servicii **DA** **NU** **NU ESTE CAZUL**
- bunuri **DA** **NU** **NU ESTE CAZUL**

4.2. Dacă la pct. 4.1. răspunsul este DA, prețurile utilizate se încadrează în limitele prevăzute în Baza de date?

- servicii **DA** **NU** **NU ESTE CAZUL**
- bunuri **DA** **NU** **NU ESTE CAZUL**

4.3. Pentru categoriile de bunuri/ servicii care nu se regăsesc în Baza de date, solicitantul a prezentat câte o ofertă conformă pentru fiecare bun sau serviciu a cărui valoare nu



Asociația GAL Someș Transilvan

CIF: 28075798, Cont bancar: RO29CECECJ1430RON0685107
BONȚIDA, str. Mihai Eminescu, nr. 446, com. Bonțida, jud. Cluj



depășește 15.000 Euro și câte 2 oferte conforme pentru fiecare bun sau serviciu care depășește această valoare?

DA **NU** **NU ESTE CAZUL**

4.4 Prețurile prevăzute în ofertele anexate de solicitant sunt rezonabile?

- servicii **DA** **NU** **NU ESTE CAZUL**
- bunuri **DA** **NU** **NU ESTE CAZUL**

*Se va verifica dacă onorariile experților menționați în Cererea de finanțare se încadrează în plafoanele stabilite în Baza de date cu prețuri de referință pentru proiecte de servicii LEADER, disponibilă pe site-ul www.afir.info. De asemenea, cheltuielile de masă și cazare se vor verifica raportat la această Bază de date.

5. VERIFICAREA PLANULUI FINANCIAR

5.1 Planul financiar este corect completat și respectă gradul de intervenție publică așa cum este prevăzut în Fișa măsurii din Strategia de Dezvoltare Locală?

DA **NU** **DA cu diferențe***

*Se completează în cazul în care se constată diferențe față de planul financiar prezentat de solicitant în Cererea de finanțare.

6. VERIFICAREA CONDIȚIILOR ARTIFICIALE

6.1 Solicitantul a creat condiții artificiale necesare pentru a beneficia de plăți (sprijin) și a obține astfel un avantaj care contravine obiectivelor măsurii?

DA **NU**

Exemple de condiții create artificial pentru a beneficia de plăți:

- Acțiunile propuse prin proiect sunt identice cu acțiunile unui proiect anterior depus de către același solicitant în cadrul aceleiași GAL și finanțat;
- Supraestimarea valorii proiectelor, prin bugetarea distinctă a unor acțiuni și activități comune, astfel:
 - cheltuieli pentru acțiuni de pregătire a acțiunilor de formare și informare bugetate separat pentru acțiunile de formare și pentru cele de informare și difuzare de cunoștințe;
 - cheltuieli pentru managerul și experții care se ocupă de organizare, bugetate separat pentru activitățile de formare și cele de informare și difuzare de cunoștințe;
 - achiziționarea de servicii comune componentelor de formare și informare și difuzare de cunoștințe din proiect în cadrul unor proceduri de achiziții distincte;
- Alocare bugetară nejustificată la capitolul I din Bugetul indicativ în raport cu numărul participanților la acțiunile proiectului și cu durata activităților principale din proiect etc.
- Durata totală de implementare a proiectului nejustificat de mare față de durata activităților principale din proiect - cursuri, seminarii etc.

7. VERIFICAREA CRITERIILOR DE SELECȚIE

F. VERIFICAREA CRITERIILOR DE SELECȚIE	Punctaj posibil	Punctajul proiectului
--	-----------------	-----------------------



1. Principiul temelor prioritare SDL Proiectele care îndeplinesc mai multe dintre aceste criterii, vor fi punctați o singură dată, conform activității majoritare valoric din proiect.	Maximum 35 de puncte	
<p>1.1. Proiecte de branding teritorial Proiecte care propun activități specifice de branding teritorial în vederea elaborării unei strategii de marketing pentru teritoriul acoperit de parteneriat astfel încât toate sectoarele identificate în zonă să beneficieze de o promovare adecvată, eficientă și orientată către consumatori, contribuind astfel la creșterea valorii adăugate a serviciilor și produselor locale, respectiv la atractivitatea teritoriului (studii de piață, elaborare plan de marketing, realizare site de promovare, campanii/evenimente de promovare teritorială, identificarea produselor/serviciilor locale, etc.)</p> <p>Proiectele finanțate vor avea în vedere consultarea tuturor actorilor din zona (ONG-uri, instituții, societăți, persoane fizice relevante), astfel încât în urma realizării brandului, acesta să fie asumat de tot teritoriul.</p> <p>Proiectul va avea obligatoriu următoarele componente:</p> <ul style="list-style-type: none">- Studiu etnografic- Studiu de marketing, cercetare de piață- Consultarea actorilor relevanți din teritoriu- Evaluarea/testarea variantelor- Înregistrare brand	35	
1.2. Proiecte care vizează punerea în valoare a activităților meșteșugărești	35	
1.3. Proiecte care prevăd activități legate de ecoturism	35	
1.4. Proiecte care abordează teme de protecția mediului	35	
1.5. Proiecte cu tematici multiculturale	35	
1.6. Proiecte educative sau cu componente educative	35	
1.7. Proiecte cu acțiuni de incluziune socială	35	
2. Proiecte multianuale sau cu activități repetitive (de minimum 2 ori) Proiecte care prevăd activități care se repetă la un anumit interval de timp cu sau fără schimbarea grupurilor țintă/participanților.	25	



Asociația GAL Someș Transilvan

CIF: 28075798, Cont bancar: RO29CECEJ1430RON0685107
BONȚIDA, str. Mihai Eminescu, nr. 446, com. Bonțida, jud. Cluj



3. Proiecte dezvoltate în parteneriat Proiecte care vor fi implementate de un parteneriat format din două sau mai multe entități care se încadrează în categoria de beneficiari eligibili ai Măsurii M2/6B	5	
4. Proiecte care prevăd acțiuni inovative - Proiecte care propun activități noi (care nu au mai fost desfășurate anterior în teritoriul GAL Someș Transilvan). - Proiecte care propun activități desfășurate anterior, într-o abordare nouă.	15	
5. Numărul de participanți asumați printr-un proiect Minimum 100 de participanți/proiect - 5 p Minimum 200 de participanți/proiect - 10 p Minimum 400 de participanți/proiect - 20 p	Max. 20	
Punctajul minim admis la finanțare este de 10 puncte. Departajarea proiectelor cu același punctaj: Selecția proiectelor se face în ordinea descrescătoare a punctajului de selecție în cadrul alocării disponibile pentru sesiunea de selecție, iar pentru proiectele cu același punctaj, departajarea se va face în ordinea următoarelor priorități: <ul style="list-style-type: none">• Proiecte care prevăd activități legate de ecoturism• Proiecte multianuale sau cu activități repetitive În cazul proiectelor cu același punctaj și aceeași prioritate, departajarea acestora se va face în ordinea descrescătoare a numărului de participanți asumați prin proiect.		

DECIZIA REFERITOARE LA PROIECT

PROIECTUL ESTE:

- ELIGIBIL ȘI SELECTAT
- ELIGIBIL ȘI NESELECTAT
- NEELIGIBIL

Observații:

Se detaliază:

- pentru fiecare criteriu de eligibilitate care nu a fost îndeplinit, motivul neeligibilității, dacă este cazul,
- motivul reducerii valorii eligibile, a valorii publice sau a intensității sprijinului, dacă este cazul,
- motivul pentru care expertul a bifat "Nu este cazul", dacă este cazul,

.....
.....



Asociația GAL Someș Transilvan

CIF: 28075798, Cont bancar: RO29CECEJ1430RON0685107
BONȚIDA, str. Mihai Eminescu, nr. 446, com. Bonțida, jud. Cluj



.....
.....
.....

Verificat: Expert 2

Nume/Prenume _____

Semnătura _____

Data ____/____/____

Întocmit: Expert 1

Nume/Prenume _____

Semnătura _____

Data ____/____/____





Asociația GAL
Someș Transilvan

CIF: 28075798, Cont bancar: RO29CECEJ1430RON0685107
BONȚIDA, str. Mihai Eminescu, nr. 446, com. Bonțida, jud. Cluj



METODOLOGIE DE APLICAT PENTRU VERIFICAREA CONDIȚIILOR DE CONFORMITATE, ELIGIBILITATE, SELECTIE

METODOLOGIE DE VERIFICARE A CRITERIILOR DE CONFORMITATE:

1. Solicitantul a utilizat ultima variantă de pe site-ul GAL a Cererii de Finanțare?

Se verifica pe site-ul GAL daca solicitantul a utilizat ultima varianta a cererii de finantare aferenta masurii.

Daca a utilizat varianta anterioara (nu cea existenta pe site-ul GAL), expertul solicita prin informatii suplimentare corectarea.

2. Dosarul Cererii de Finanțare este legat, iar documentele pe care le conține sunt numerotate de către solicitant?

Se verifica daca Dosarul cererii de finantare este legat, iar documentele pe care le contine sunt numerotate de catre beneficiar.

Daca nu, expertul solicita prin informatii suplimentare corectarea.

3. Referințele din Cererea de finanțare corespund cu numărul paginii la care se află documentele din Dosarul Cererii de finanțare?

Se verifică dacă referințele din Cererea de finanțare corespund cu numărul paginii la care se află documentele din Lista documentelor din cererea de finanțare și din Dosarul Cererii de finanțare.

4. Cererea de finanțare este completată și semnată de solicitant?

Se verifică dacă Cererea de finanțare este completată de solicitant astfel:

A - PREZENTARE GENERALĂ

A1. Măsura: se verifică dacă este precizată submăsura 19.2 pentru care se solicită finanțare nerambursabilă.

A2. Nume prenume/Denumire solicitant: se verifică dacă numele solicitantului corespunde celui menționat în documentele anexate, după caz.

A3. Titlu proiect: se verifică dacă este completat titlul proiectului.

A4. Descrierea succintă a proiectului: Expertul verifică dacă solicitantul a completat acest punct.

A5. Amplasarea proiectului: Expertul verifică dacă sunt completate căsuțele corespunzătoare obiectivelor investiției și sunt selectate regiunea, județul, comuna, satul și dacă acestea corespund cu cele menționate în documentele justificative corespunzătoare.

B - INFORMAȚII PRIVIND SOLICITANTUL

B1. Descrierea solicitantului

B1.1 Informații privind solicitantul:

Expertul verifică dacă data de înființare corespunde celei menționate în documentele de înființare, anexate la Cererea de finanțare.

Cod de înregistrare fiscală: expertul verifică dacă acesta corespunde celui menționat în documentele anexate la cererea de finanțare.



Asociația GAL
Someș Transilvan

CIF: 28075798, Cont bancar: RO29CECECJ1430RON0685107
BONȚIDA, str. Mihai Eminescu, nr. 446, com. Bonțida, jud. Cluj



Statutul juridic al solicitantului: expertul verifică dacă acesta corespunde celui menționat în documentele anexate la cererea de finanțare.

Pentru societăți comerciale se verifică numărul de înregistrare în Registrul Comerțului, pe baza documentelor anexate la cererea de finanțare.

Pentru ONG-uri se verifică numărul de înregistrare în Registrul asociațiilor și fundațiilor, pe baza documentelor anexate la cererea de finanțare.

Pentru proiectele de investiții, se verifică codul CAEN al activității/ activităților finanțate prin proiect pe baza documentelor de înregistrare anexate cererii de finanțare, cu excepția proiectelor depuse de comune, ADI-uri, ONG-uri, unități de cult și proprietarii obiectivelor de patrimoniu.

Codul unic de înregistrare APIA - există două situații:

1. solicitantul este înregistrat la APIA și a înscris codul RO. În acest caz expertul verifică codul RO înscris de solicitant în Registrul unic de identificare.
2. solicitantul nu este înregistrat la APIA. În acest caz expertul verifică completarea cererii de atribuire din Cererea de finanțare și prin intermediul aplicației se va atribui automat un număr de înregistrare (cod RO).

B1.2 Sediul social: expertul verifică dacă adresa sediului social corespunde celei menționate în documentele justificative corespunzătoare.

B1.3 Numele reprezentantului legal, funcția acestuia în cadrul organizației, precum și specimenul de semnătură: Se verifică concordanța cu specificațiile din documentele anexate și dacă este completat specimenul de semnătură.

B2. Informații referitoare la reprezentantul legal de proiect

B2.1 Date de identitate ale reprezentantului legal de proiect: expertul verifică dacă informațiile din cererea de finanțare corespund cu cele din actul de identitate al reprezentantului legal.

B2.2. Domiciliul stabil al reprezentantului legal de proiect: expertul verifică dacă toate informațiile menționate în această secțiune corespund celor care figurează în actul de identitate al reprezentantului legal.

B3. Informații privind contul bancar pentru proiect FEADR

B3.1 Denumirea băncii/trezoreriei

B3.2 Adresa băncii/trezoreriei

B3.3 Cod IBAN

B3.4 Titularul contului

Expertul verifică dacă toate câmpurile sunt completate și dacă coordonatele furnizate corespund solicitantului, a cărei descriere a fost făcută la punctul B1, precedent. Contul se exprimă în moneda: LEI.

5. Solicitantul a completat lista documentelor anexă obligatorii și cele impuse de tipul măsurii?

Expertul verifică dacă sunt bifate căsuțele.

6. Solicitantul a atașat la Cererea de finanțare toate documentele anexă obligatorii din listă?

Expertul verifică dacă solicitantul a atașat toate documentele obligatorii menționate în cadrul listei documentelor anexate corespunzătoare modelului de Cerere de finanțare utilizat de GAL.

7. Copia electronică a Cererii de finanțare corespunde cu dosarul original pe suport de hârtie?



Asociația GAL Someș Transilvan

CIF: 28075798, Cont bancar: RO29CECECJ1430RON0685107
BONȚIDA, str. Mihai Eminescu, nr. 446, com. Bonțida, jud. Cluj



Expertul verifică concordanța copiei pe suport electronic cu originalul. Verificarea se face prin sondaj.

8. Copia scanată a documentelor atașate Cererii de finanțare este prezentată alături de forma electronică a Cererii de finanțare?

Se verifică dacă pe CD există fișierele scanate conform listei documentelor, precum și exemplarul editabil al cererii de finanțare.

9. Solicitantul a completat coloanele din bugetul indicativ?

Expertul verifică dacă este completat bugetul indicativ, pe coloanele corespunzătoare cheltuielilor eligibile și neeligibile și că operațiunile previzionate sunt menționate în coloanele prevăzute în acest scop. Dacă informațiile nu sunt precizate, expertul solicita prin informații suplimentare corectarea.

10. Solicitantul a bifat punctele corespunzătoare proiectului, din Declarația pe propria răspundere a solicitantului ?

Se verifică dacă este completat numele solicitantului, al reprezentantului legal și dacă au fost bifate casutele corespunzătoare proiectului. Dacă nu sunt bifate casutele corespunzătoare, expertul solicită prin informații suplimentare corectarea.

VERIFICAREA CRITERIILOR DE ELIGIBILITATE

1. VERIFICAREA ELIGIBILITĂȚII SOLICITANTULUI

1.1 Solicitantul aparține categoriei solicitanților eligibili pentru măsura prevăzută în Strategia de Dezvoltare Locală a GAL?

Solicitantul trebuie să se regăsească în categoria de beneficiari eligibili menționați în Fișa măsurii de servicii din Strategia de Dezvoltare Locală a GAL care a selectat proiectul.

Verificarea este bazată pe informațiile menționate în formularul de Cerere de finanțare și din documentele anexate din care să reiasă statutul juridic și obiectul de activitate al solicitantului. Se verifică documentele de înființare/ certificare ale solicitantului, în funcție de încadrarea juridică a acestuia.

În situația în care GAL depune proiect în cadrul apelului de selecție lansat pentru o măsură de interes public (ce vizează minorități, infrastructură socială și broadband) pentru comunitate și teritoriul respectiv, expertul verifică dacă GAL se încadrează în categoria de beneficiari eligibili pentru măsura lansată în cadrul apelului de selecție.

Dacă, în urma verificării documentelor, reiese că solicitantul se încadrează într-una din categoriile de solicitanți eligibili pentru măsură, expertul bifează căsuța DA. În cazul în care solicitantul nu se încadrează într-una din categoriile eligibile pentru măsură, expertul bifează căsuța NU, motivează poziția lui în liniile prevăzute în acest scop la rubrica Observații, iar Cererea de finanțare va fi declarată neeligibilă.

1.2 Solicitantul respectă criteriile de eligibilitate prevăzute în Apelul de selecție publicat de GAL, preluate din Fișa măsurii din SDL?

Expertul verifică dacă în Apelul de selecție publicat de GAL au fost preluate criteriile de eligibilitate din Fișa măsurii din cadrul SDL. Dacă în urma verificării se constată respectarea condițiilor de eligibilitate conform regulamentelor europene, cadrului național de implementare și capitolului 8.1 din PNDR prevăzute în Apelul de selecție și fișa măsurii, expertul bifează pătratul cu DA. În caz contrar, expertul bifează NU, motivează



Asociația GAL
Someș Transilvan

CIF: 28075798, Cont bancar: RO29CECECJ1430RON0685107
BONȚIDA, str. Mihai Eminescu, nr. 446, com. Bonțida, jud. Cluj



poziția lui în liniile prevăzute în acest scop la rubrica Observații, iar cererea de finanțare va fi declarată neeligibilă.

În situația în care GAL depune proiect în cadrul apelului de selecție lansat pentru o măsură de interes public (ce vizează minorități) pentru comunitate și teritoriul respectiv, expertul verifică dacă au fost aplicate corespunzător criteriile de eligibilitate stabilite în cadrul SDL. La momentul verificării cererii de finanțare se va avea în vedere evitarea conflictului de interese, prin desemnarea unor experți evaluatori externi. Dacă în urma verificării se constată respectarea condițiilor de eligibilitate stabilite în cadrul SDL, expertul bifează DA. În caz contrar, expertul bifează NU, motivează poziția lui în rubrica Observații, iar cererea de finanțare va fi declarată neeligibilă.

1.3 Solicitantul nu este înregistrat în Registrul debitorilor AFIR atât pentru Programul SAPARD, cât și pentru FEADR?

Expertul verifică dacă solicitantul este înscris cu debite în Registrul debitorilor pentru SAPARD și FEADR, aflat pe link-ul [\\alpaca\Debite](#). Dacă solicitantul este înscris în Registrul debitorilor, expertul va tipări și anexa pagina privind debitul, inclusiv a dobânzilor și a majorărilor de întârziere ale solicitantului, va bifa caseta "NU", va menționa în caseta de observații, și, dacă este cazul selectării pentru finanțare a proiectului, va relua această verificare în etapa de evaluare a documentelor în vederea semnării contractului. În caz contrar se va bifa "DA", iar această condiție de eligibilitate este îndeplinită.

1.4 Solicitantul și-a însușit în totalitate angajamentele luate în Declarația pe proprie răspundere, anexă la Cererea de finanțare?

Expertul verifică în Cererea de finanțare dacă sunt bifate căsuțele corespunzătoare, aferente tuturor punctelor existente în Declarația pe proprie răspundere și dacă aceasta este datată și semnată, iar dacă pe parcursul verificării proiectului expertul constată că sunt respectate punctele însușite prin Declarație, acesta bifează casuța DA. În caz contrar, expertul bifează NU, motivează poziția lui în liniile prevăzute în acest scop la rubrica Observații, iar Cererea de finanțare va fi declarată neeligibilă. Dacă expertul constată bifarea eronată de către solicitant a unor căsuțe în baza documentelor depuse, solicită beneficiarului modificarea acestora; în urma răspunsului pozitiv al acestuia, expertul bifează casuța DA; în caz contrar, expertul bifează NU.

1.5 Solicitantul nu este în stare de faliment sau lichidare?

Expertul verifică documentul atașat la Cererea de finanțare, respectiv certificatul constatator emis pe numele solicitantului în conformitate cu prevederile legislației naționale în vigoare, semnat și ștampilat de către autoritatea emitentă, emis cu cel mult o lună înaintea depunerii Cererii de finanțare, din care rezultă că acesta nu se află în proces de lichidare sau faliment.

Nu se verifică în cazul solicitanților înființați în baza OG nr. 26/2000 și al entităților publice.

1.6 Solicitantul se angajează că asigură cofinanțarea serviciului (doar în cazul proiectelor pentru care este prevăzut în Fișa tehnică a măsurii din SDL cofinanțare privată)?

Expertul verifică însușirea de către solicitant în cadrul Declarației pe propria răspundere, a punctului referitor la angajamentul privind asigurarea cofinanțării, cu obligativitatea ca, înainte de semnarea contractului, să aducă dovada capacității de cofinanțare (doar în cazul proiectelor pentru care în Fișa măsurii din SDL este prevăzută cofinanțare privată).



Asociația GAL
Someș Transilvan

CIF: 28075798, Cont bancar: RO29CECECJ1430RON0685107
BONȚIDA, str. Mihai Eminescu, nr. 446, com. Bonțida, jud. Cluj



2. i) VERIFICAREA CRITERIILOR GENERALE DE ELIGIBILITATE

2.1 Solicitantul are prevăzut în obiectul de activitate activități specifice domeniului?

Se verifică dacă solicitantul are dreptul de a desfășura activitățile specifice menționate în Cererea de finanțare, conform Certificatului constatator ORC, actului constitutiv, statutului sau al oricărui document legal din care rezultă domeniul de activitate anexate la Cererea de finanțare.

2.2 Solicitantul dispune de capacitate tehnică și financiară necesare derulării activităților specifice?

Se verifică dacă din Declarația pe propria răspundere reiese că solicitantul se angajează să asigure capacitatea tehnică și financiară.

2.3 În Cererea de finanțare solicitantul demonstrează prin activitățile propuse și cerințele formulate pentru resursele umane alocate acestora, oportunitatea și necesitatea proiectului?

DOCUMENTE PREZENTATE	PUNCTE DE VERIFICAT ÎN CADRUL DOCUMENTELOR PREZENTATE
Pentru proiectele încadrate în prevederile art. 14 din R.1305/2013 Cererea de finanțare, punctul A4 Prezentarea proiectului	<p>Se verifică dacă serviciul propus este în concordanță cu obiectivele măsurii din SDL, cu cerințele din Ghidul solicitantului elaborat pentru măsura respectivă și apelul de selecție publicate de GAL.</p> <p>Se verifică dacă beneficiarul a indicat tipul de servicii/ acțiuni sprijinite prin proiect, a definit obiectivele și a specificat perioada de referință.</p> <p>Se verifică alocarea de resurse umane în baza prevederilor Ghidului solicitantului elaborat de GAL și apelului de selecție, corelat cu activitățile propuse prin proiect.</p> <p>Se verifică dacă din descrierea din Secțiunea A4 din Cererea de finanțare reiese oportunitatea și necesitatea proiectului, astfel:</p> <ul style="list-style-type: none">- Pentru activitățile propuse prin proiect este justificată necesitatea și eficiența lor legate de realizarea obiectivelor proiectului;- nr. de participanți: minimum 10 persoane, respectiv maximum 28 persoane la activitățile de formare a fost respectat;- nr. de participanți: minimum 20 persoane la activitățile de informare a fost respectat;- durata minimă a activităților de formare/ informare a fost respectată (5 zile, respectiv 2 zile);- tematica propusă este în acord cu nevoile de formare profesională, informare sau activități demonstrative identificate în teritoriul GAL;



Asociația GAL Someș Transilvan

CIF: 28075798, Cont bancar: RO29CECECJ1430RON0685107
BONȚIDA, str. Mihai Eminescu, nr. 446, com. Bonțida, jud. Cluj



<p>Pentru proiectele încadrate în prevederile art. 15 din R.1305/2013</p>	<ul style="list-style-type: none">- calificarea profesională a experților din proiect, în baza descrierii de la punctul 4.5, corespunde tipului de activități propuse;- numărul de experți prevăzuți în proiect este corelat cu gradul de complexitate al activităților;- alocarea de timp pentru activități este corelată cu gradul de complexitate și cu alocarea de resurse umane;- activitățile proiectului sunt corelate cu rezultatele preconizate a se obține. <p>În cazul proiectelor prin care se finanțează dezvoltarea formelor asociative, expertul verifică dacă:</p>
<p>Pentru proiectele încadrate în prevederile art. 20, alin. (1), lit. a și f din R.1305/2013</p>	<ul style="list-style-type: none">- activitățile propuse prin proiect sunt corelate cu realizarea obiectivelor proiectului;- activitățile proiectului sunt corelate cu rezultatele preconizate;- alocarea de timp pentru activități este corelată cu gradul de complexitate și cu alocarea de resurse umane. <p>În cazul proiectelor de servicii prin care se finanțează planuri de dezvoltare/ studii/ monografii, expertul verifică dacă:</p>
<p>prin care se finanțează planuri de dezvoltare/ studii/ monografii, punctul A4 Prezentarea proiectului și Contract/ angajament cu primăria, școala, căminul cultural, muzeul/muzeele din localitatea respectivă.</p>	<ul style="list-style-type: none">- activitățile propuse prin proiect sunt corelate cu realizarea obiectivelor proiectului;- alocarea de timp pentru activități este corelată cu gradul de complexitate al activităților și cu alocarea de resurse umane;- activitățile proiectului sunt corelate cu rezultatele preconizate;- dacă în contractul dintre solicitant și una din instituțiile publice locale menționate se regăsește necesitatea și oportunitatea realizării studiului/ monografiei ce va fi finanțat/ă și faptul că valorificarea și promovarea studiilor/ monografiei intră în atribuția instituției publice.
<p>Pentru proiectele încadrate în prevederile art. 16 care vizează schemele de calitate, punctul A4</p>	<p>În cazul proiectelor de servicii care vizează schemele de calitate, expertul verifică dacă:</p> <ul style="list-style-type: none">- activitățile propuse prin proiect sunt corelate cu realizarea



Prezentarea proiectului	obiectivelor proiectului; - alocarea de timp pentru activități este corelată cu gradul de complexitate al activităților și cu alocarea de resurse umane; - activitățile proiectului sunt corelate cu rezultatele preconizate.
-------------------------	---

Dacă verificarea confirmă oportunitatea și necesitatea proiectului, expertul bifează pătratul cu „DA” din fișa de verificare. În caz contrar, expertul bifează „NU” și motivează poziția lui în rubrica Observații din fișa de verificare a criteriilor de eligibilitate, iar proiectul va fi declarat neeligibil.

2.4 Solicitantul dispune de personal calificat, propriu sau cooptat în domeniu?

Se verifică punctul 4.5 din cererea de finanțare în care sunt descrise resursele umane implicate în proiect, cu precizarea activităților ce urmează a fi desfășurate de fiecare expert propus. De asemenea, se verifică în anexele cererii de finanțare acordul scris al fiecărui expert pentru participarea la activitățile proiectului pe toată durata de desfășurare a proiectului și documentele care să ateste expertiza experților de a implementa activitățile respective (cv-uri, diplome, certificate, referințe, atestare ca formator emisă conform legislației în vigoare etc.). Cerința se verifică în funcție de activitățile ce vor fi realizate conform Cererii de finanțare.

2.5 a) Grupul țintă (dacă este cazul) este format din persoane care își desfășoară activitatea sau au domiciliul pe teritoriul GAL?

Se verifică dacă localitățile din care vor fi selectați participanții care vor beneficia de serviciile menționate în proiect fac parte din teritoriul GAL.

b) Pentru proiectele ale căror obiective vizează planuri de dezvoltare/ studii/ monografii, localitățile care vor face obiectul studiului propus prin proiect fac parte din teritoriul GAL?

Se verifică dacă localitățile care vor face obiectul studiului propus prin proiect fac parte din teritoriul GAL.

ii) VERIFICAREA CRITERIILOR DE ELIGIBILITATE SUPLIMENTARE STABILITE DE CĂTRE GAL

EG 7 Activitățile să se încadreze în tipul de sprijin prevăzut prin măsură;

DOCUMENTE PREZENTATE	PUNCTE DE VERIFICAT ÎN CADRUL DOCUMENTELOR PREZENTATE
Fișa măsurii din SDL Cerere ade finanțare	Se verifică dacă activitățile proiectului se încadrează într-una dintre următoarele tipuri de sprijin: <ul style="list-style-type: none">• Organizarea unor evenimente, activități care au în vedere punerea în valoare a patrimoniului local, contribuie la consolidarea identității locale și la



Asociația GAL Someș Transilvan

CIF: 28075798, Cont bancar: RO29CECECJ1430RON0685107
BONȚIDA, str. Mihai Eminescu, nr. 446, com. Bonțida, jud. Cluj



	<p>creșterea atractivității zonei (expoziții, festivaluri, școli de vară, ateliere și seminarii, tabere și ture turistice tematice, ateliere de lucru pentru diverse activități cu scopuri diferite, cunoașterea și protejarea patrimoniului local, programe educative culturale/de ecologie, programe de conștientizare cu privire la patrimoniul local și problemele de mediu, activități de promovare și susținere a protecției mediului, etc.)</p> <ul style="list-style-type: none">• Activități specifice de branding teritorial în vederea elaborării unei strategii de marketing pentru teritoriul acoperit de parteneriat astfel încât toate sectoarele identificate în zonă să beneficieze de o promovare adecvată, eficientă și orientată către consumatori, contribuind astfel la creșterea valorii adăugate a serviciilor și produselor locale, respectiv la atractivitatea teritoriului (studii de piață, elaborare plan de marketing, realizare site de promovare, campanii/evenimente de promovare teritorială, identificarea produselor/serviciilor locale, etc.)• studii asociate cu întreținerea, refacerea și modernizarea patrimoniului cultural și natural al satelor, al peisajelor rurale și al siturilor de înaltă valoare naturală, inclusiv cu aspectele socioeconomice conexe, precum și acțiuni de sensibilizare ecologică.
--	---

Dacă verificarea documentelor confirmă faptul că proiectul se încadrează în cel puțin unul din tipurile de sprijin prevăzute prin măsură, se va bifa caseta “DA” pentru verificare. În caz contrar, expertul bifează casuța din coloana NU și motivează poziția în rubrica „Observații”, criteriul de eligibilitate nefiind îndeplinit.

EG8 Activitățile să se realizeze pe teritoriul GAL.

Documente Verificate:



Asociația GAL
Someș Transilvan

CIF: 28075798, Cont bancar: RO29CECEJ1430RON0685107
BONȚIDA, str. Mihai Eminescu, nr. 446, com. Bonțida, jud. Cluj



Se va verifica dacă investiția se realizează la nivel de comună, respectiv în satele componente de pe teritoriul GAL.

Documente verificate Studiile de Fezabilitate/Documentațiile de Avizare pentru Lucrări de Intervenții.

și

Inventarul bunurilor ce aparțin domeniului public al comunei, întocmit conform legislației în vigoare privind proprietatea publică și regimul juridic al acesteia, atestat prin Hotărâre a Guvernului și publicat în Monitorul Oficial al României (copie după Monitorul Oficial).

Sau

Documente doveditoare ale dreptului de proprietate/contract de concesiune/delegare a administrării bunului imobil, valabil pentru o perioadă de cel puțin 10 ani de la data depunerii Cerere de Finanțare în cazul ONG.

Sau

Documente doveditoare ale dreptului de folosință.

Pentru proiectele de servicii, locațiile de implementare a proiectului pot fi stabilite pe teritoriul GAL și/sau în afara acestuia. Cheltuielile pot fi eligibile și pentru acțiuni realizate în afara teritoriului GAL (numai pe teritoriul României), dacă beneficiul sprijinului se adresează teritoriului GAL.

Expertul verifică dacă datele privind amplasarea proiectului, din secțiunea A5 - 5.1 din Cererea de finanțare, sunt cuprinse în teritoriul acoperit de GAL.

Astfel se verifică:

- Se verifică dacă localitățile din care vor fi selectați participanții care vor beneficia de serviciile menționate în proiect fac parte din teritoriul GAL.

Se verifică dacă localitățile care vor face obiectul studiului propus prin proiect fac parte din teritoriul GAL.

EG9 Pentru realizarea activităților propuse, solicitantul va folosi resurse din teritoriu.

(doar pentru proiectele care prevăd investiții privind obiective de patrimoniu):

Se verifică Cererea de Finanțare.

Proiectul trebuie să se bazeze pe resursele din teritoriu. Activitățile proiectului trebuie să vizeze patrimoniul din teritoriu. Astfel obiectul proiectului trebuie să se regasească în comunele din teritoriul GAL.

EG10 Solicitantul trebuie să demonstreze că activitățile prevăzute în proiect sunt în beneficiul teritoriului GAL și contribuie la următoarele:

- punerea în valoare a patrimoniului local
- consolidarea identității locale
- creșterea atractivității zonei

Se verifică dacă solicitantul a descris în cadrul Cererea de finanțare modul în care activitățile prevăzute în proiect sunt în beneficiul teritoriului GAL și contribuie la punerea



în valoarea a patrimoniului local, consolidarea identității locale, creșterea atractivității zonei.

În cazul proiectelor de branding teritorial care vizează comunități mai restrânse decât întreg teritoriul, se verifică dacă solicitantul a justificat nevoia pentru acest brand și a demonstrat utilitatea acestuia, respectiv modul în care va funcționa utilizarea acestuia în relație cu brandul teritorial aflat în elaborare pentru întreg teritoriul GAL.

3. VERIFICAREA BUGETULUI INDICATIV

Verificarea constă în:

- Asigurarea că toate costurile de servicii propuse pentru finanțare sunt eligibile și calculele sunt corecte. Bugetul indicativ este structurat pe două capitole - cheltuieli cu personalul și cheltuieli pentru derularea proiectelor.
- Verificarea bugetului indicativ privind corectitudinea informațiilor furnizate, analizând și fundamentarea bugetară, care privește corelarea dintre activitățile și resursele umane alocate acestora prin proiect cu sumele prevăzute în capitolele din buget pentru aceste activități.

3.1 Informațiile furnizate în cadrul bugetului indicativ din Cererea de finanțare sunt corecte și/ sau sunt în conformitate cu Fundamentarea Bugetului pe categorii de cheltuieli eligibile?

DOCUMENTE PREZENTATE	PUNCTE DE VERIFICAT ÎN CADRUL DOCUMENTELOR PREZENTATE
Cererea de finanțare Bugetul indicativ Fundamentarea bugetului pe categorii de cheltuieli eligibile, corelat cu activitățile și rezultatele proiectului	Se verifică în Cererea de finanțare activitățile propuse prin proiect și resursele alocate acestora. Se verifică bugetul indicativ privind corectitudinea informațiilor furnizate, corelat cu fundamentarea bugetului față de activitățile și resursele alocate acestora prin proiect. Se verifică încadrarea categoriilor de cheltuieli eligibile pe cele două capitole bugetare; suma cheltuielilor aferente fiecărui capitol din fundamentare trebuie să fie egală cu suma prevăzută pentru fiecare capitol bugetar.

a) Dacă există diferențe de încadrare, în sensul că unele cheltuieli neeligibile sunt trecute în categoria cheltuielilor eligibile, expertul bifează căsuța corespunzătoare NU și își motivează poziția în linia prevăzută în acest scop.

În acest caz bugetul este retransmis solicitantului pentru recalculare, prin Fișa de solicitare a informațiilor suplimentare E3.4L, expertul va modifica bugetul prin micșorarea valorii cheltuielilor eligibile cu valoarea identificată de expert ca fiind neeligibilă. Expertul va motiva poziția cu explicații în linia prevăzută în acest scop la rubrica Observații. Se vor face mențiuni la eventualele greșeli de încadrare sau alte cauze care au generat diferențele. Cererea de finanțare este declarată eligibilă prin bifarea căsuței corespunzătoare DA cu diferențe.



Asociația GAL
Someș Transilvan

CIF: 28075798, Cont bancar: RO29CECEJ1430RON0685107
BONȚIDA, str. Mihai Eminescu, nr. 446, com. Bonțida, jud. Cluj



b) Dacă există mici diferențe de calcul în cererea de finanțare și Fundamentarea bugetului indicativ corelat cu activitățile și rezultatele proiectului, pe categorii de cheltuieli eligibile, expertul efectuează modificările în buget și, în matricea de verificare a Bugetului indicativ, bifează căsuța corespunzătoare DA cu diferențe. În acest caz se vor oferi explicații în rubrica Observații. Se vor face mențiuni la eventualele greșeli de calcul, costuri care includ impozite și taxe deductibile sau alte cauze care au generat diferențele. Și în acest caz bugetul modificat de expert este retransmis solicitantului pentru luare la cunoștință de modificările efectuate, prin Fișa de solicitare a informațiilor suplimentare E3.4L.

Cererea de finanțare este declarată eligibilă prin bifarea căsuței corespunzătoare DA cu diferențe.

Pentru punctele a și b, în cazul în care solicitantul nu este de acord cu corecțiile efectuate și aduse la cunoștință prin Fișa de solicitare a informațiilor suplimentare E3.4L, expertul va bifa NU și va oferi explicații în rubrica Observații.

c) Dacă valoarea proiectului menționată în Buget nu este fundamentată prin activitățile și resursele alocate și s-ar putea aprecia ca bugetul este supradimensionat în raport cu rezultatele preconizate a se realiza, expertul solicită informații suplimentare. Dacă informațiile suplimentare primite nu fundamentează valoarea bugetului, atunci se bifează căsuța NU și criteriul de eligibilitate nu este îndeplinit.

3.2 Sunt eligibile cheltuielile aferente activităților eligibile din proiect, în conformitate cu cele specificate în cadrul Fișei măsurii din SDL în care se încadrează proiectul?

Se verifică dacă cheltuielile eligibile propuse sunt cheltuieli aferente acțiunilor eligibile prevăzute în Fișa măsurii de servicii din SDL și preluate în Ghidul solicitantului elaborat de GAL.

Dacă în urma verificării se constată că cheltuielile eligibile și neeligibile sunt trecute în coloanele corespunzătoare acestora, expertul bifează DA în căsuța corespunzătoare, în caz contrar bifează NU și își motivează poziția în linia prevăzută în acest scop la rubrica Observații, aceste cheltuieli devenind neeligibile.

3.3 TVA-ul aferent cheltuielilor eligibile este corect încadrat în coloana cheltuielilor neeligibile/ eligibile?

Solicitantul poate încadra valoarea TVA pe coloana cheltuielilor eligibile dacă acesta nu poate fi recuperat de la bugetul de stat conform legislației în vigoare sau dacă nu este plătitor de TVA (se va verifica bifa din cererea de finanțare).

Dacă solicitantul este plătitor de TVA (se va verifica bifa din cererea de finanțare), contravaloarea TVA trebuie încadrată pe coloana cheltuielilor neeligibile.

Expertul bifează "DA" în cazul în care TVA a fost încadrat corect, conform precizărilor de mai sus. În caz contrar, se bifează "NU" și se modifică bugetul, trecând valoarea TVA pe coloana cheltuielilor neeligibile.

În cazul identificării unor diferențe față de valoarea cheltuielilor eligibile purtătoare de TVA, expertul verifică corectitudinea valorii TVA, bifează "DA cu diferențe" și va opera modificările în bugetul indicativ, motivându-și decizia la rubrica Observații.

4. VERIFICAREA REZONABILITĂȚII PREȚURILOR

4.1. Categoria de servicii/bunuri se regăsește în Baza de Date?

Expertul verifică dacă categoria de servicii/ bunuri din fundamentarea bugetară se regăsește în Baza de date cu prețuri de referință pentru proiecte de servicii LEADER, de pe



Asociația GAL
Someș Transilvan

CIF: 28075798, Cont bancar: RO29CECEJ1430RON0685107
BONȚIDA, str. Mihai Eminescu, nr. 446, com. Bonțida, jud. Cluj



site-ul AFIR. Dacă se regăsește, expertul bifează în căsuța corespunzătoare DA, și atașează un extras din baza de date.

Dacă categoria de servicii nu se regăsește în Baza de date cu prețuri de referință pentru proiecte de servicii LEADER, expertul bifează în căsuța corespunzătoare NU.

4.2. Dacă la pct. 4.1. răspunsul este DA, prețurile utilizate sunt în limitele prevăzute în Baza de Date?

Dacă prețurile sunt în limitele prevăzute în Baza de Date cu prețuri maxime pentru proiectele finanțate prin LEADER, expertul bifează în căsuța corespunzătoare DA, suma acceptată de evaluator fiind cea din fundamentarea bugetară. Dacă prețurile nu sunt în limitele prevăzute în Baza de Date, expertul bifează în căsuța corespunzătoare NU.

În vederea stabilirii onorariilor experților menționați în cererea de finanțare, solicitantul va consulta baza de date cu prețuri de referință pentru servicii de formare profesională, aferentă Măsurii 19 LEADER, disponibilă pe site-ul www.afir.info. În cadrul acestei liste se regăsesc limitele de preț până la care se acceptă alocarea financiară pentru diferite categorii de servicii.

4.3. Dacă la pct. 4.1 sau 4.2. răspunsul este NU (valorile nu se încadrează în limitele admise în baza de date), solicitantul a prezentat câte o ofertă conformă fiecare bun sau serviciu a cărui valoare nu depășește 15.000 Euro și câte 2 oferte conforme pentru fiecare bun sau serviciu care depășește această valoare ?

Expertul verifică dacă solicitantul a prezentat câte două oferte conforme pentru servicii/bunuri a căror valoare este mai mare de 15.000 euro și o ofertă conformă pentru servicii/bunuri care nu depășesc această valoare.

În cazul în care solicitantul nu a prezentat oferta/ofertele conforme nici în urma solicitării de informații suplimentare, cheltuielile corespunzătoare devin neeligibile; expertul bifează în căsuța corespunzătoare „NU”, modifică bugetul indicativ în sensul micșorării acestuia cu costurile corespunzătoare și înștiințează solicitantul, prin formularul E3.4L - Partea a III-a, asupra modificărilor facute.

Pentru categoriile de bunuri/servicii care se regăsesc în baza de date și a căror valori se încadrează în limitele prevăzute, expertul bifează căsuța „NU ESTE CAZUL”.

Ofertele conforme sunt documente obligatorii care trebuie avute în vedere la stabilirea rezonabilității prețurilor și trebuie să aibă cel puțin următoarele caracteristici:

- Să fie datate, personalizate și semnate;
- Să conțină detalierea unor cerințe minimale;
- Să conțină prețul de achiziție, defalcat pe categorii de bunuri/servicii.

În faza de evaluare a cererii de finanțare, baza de date are un rol consultativ. În urma analizei ofertelor, dacă acestea corespund cerințelor din proiect, iar prețul ofertei incluse în buget se regăsește în prețurile ofertate, cu justificări în cazul ofertei cu un preț mai mare, expertul acceptă prețurile.

4.4. Prețurile prevăzute în ofertele anexate sunt rezonabile?

Se va realiza verificarea rezonabilității prețurilor pentru fiecare ofertă în parte, utilizându-se diferite metode de verificare (ex. verificarea de oferte similare pe internet sau compararea cu prețurile din alte proiecte similare). Dacă în urma verificărilor expertul apreciază că prețurile propuse prin oferte nu sunt rezonabile, expertul bifează în căsuța corespunzătoare NU.

Atenție! Expertul evaluator este responsabil pentru decizia luată asupra rezonabilității prețurilor indiferent de metodele folosite pentru verificare.



**Asociația GAL
Someș Transilvan**

CIF: 28075798, Cont bancar: RO29CECEJ1430RON0685107
BONȚIDA, str. Mihai Eminescu, nr. 446, com. Bonțida, jud. Cluj



5. VERIFICAREA PLANULUI FINANCIAR

5.1 Planul financiar este corect completat și respectă gradul de intervenție publică așa cum este prevăzut în Fișa măsurii din Strategia de Dezvoltare Locală?

Se va verifica respectarea intensității sprijinului și a valorii maxime nerambursabile a proiectului, conform prevederilor fișei tehnice a măsurii din SDL.

În cazul proiectelor care vizează acțiuni de formare profesională și de dobândire de competențe, activități demonstrative și acțiuni de informare (art. 14 din Reg. (UE) nr. 1305/2013), intensitatea sprijinului poate fi de până la 100%, cu o valoare maximă nerambursabilă de 200.000 euro/proiect.

În cazul proiectelor care vizează scheme de calitate pentru produse agricole și alimentare (art. 16 din Reg. (UE) nr. 1305/2013), valoarea sprijinului nerambursabil este de maxim 3.000 euro/exploatație/an. Intensitatea sprijinului pentru activitățile de informare și promovare este de maximum 70% din totalul costurilor eligibile.

a) Dacă Planul Financiar este corect completat, expertul bifează căsuța DA.

b) Dacă Planul financiar nu este corect completat, expertul completează corect Planul financiar, bifează căsuța NU și motivează poziția în linia prevăzută în acest scop la rubrica Observații. Expertul va informa solicitantul de aceste modificări prin intermediul formularului E3.4L.

6. VERIFICAREA CONDIȚIILOR ARTIFICIALE

6.1 Solicitantul a creat condiții artificiale necesare pentru a beneficia de plăți (sprijin) și a obține astfel un avantaj care contravine obiectivelor măsurii?

Expertul verifică în cadrul proiectului dacă solicitantul a încercat crearea unor condiții artificiale necesare pentru a beneficia de plăți și a obține astfel un avantaj care contravine obiectivelor măsurii.

Dacă din verificarea proiectului rezultă acest lucru pe baza unor aspecte justificate, atunci expertul bifează în căsuța corespunzătoare DA, iar proiectul va fi declarat neeligibil.

Dacă nu există suspiciuni privind crearea unor condiții artificiale pentru obținerea de plăți și avantaje care să contravină obiectivelor măsurii, atunci expertul bifează în căsuța corespunzătoare NU.



7. VERIFICAREA CRITERIILOR DE SELECȚIE

Nr.	CRITERII DE SELECȚIE	PUNCTAJ POSIBIL	DOCUMENTE VERIFICATE	METODOLOGIE DE VERIFICARE:
1	<p>Principiul temelor prioritare SDL Proiectele care îndeplinesc mai multe dintre aceste criterii, vor fi punctați o singură dată, conform activității majoritare valoric din proiect.</p> <p>1.1. Proiecte de branding teritorial Proiecte care propun activități specifice de branding teritorial în vederea elaborării unei strategii de marketing pentru teritoriul acoperit de parteneriat astfel încât toate sectoarele identificate în zonă să beneficieze de o promovare adecvată, eficientă și orientată către consumatori, contribuind astfel la creșterea valorii adăugate a serviciilor și produselor locale, respectiv la atractivitatea teritoriului (studii de piață, elaborare plan de marketing, realizare site de promovare, campanii/evenimente de promovare teritorială, identificarea produselor/serviciilor locale, etc.)</p> <p>Proiectele finanțate vor avea în vedere consultarea tuturor actorilor din zona (ONG-uri, instituții, societăți, persoane fizice relevante), astfel încât în urma realizării brandului, acesta să fie asumat de tot teritoriul.</p> <p>Proiectul va avea obligatoriu următoarele componente:</p> <ul style="list-style-type: none">- Studiu etnografic- Studiu de marketing- Consultarea actorilor relevanți din teritoriu- Evaluarea/testarea variantelor- Înregistrare brand	<p>Maximum 35 de puncte</p> <p>35</p>	<p>Cererea de finanțare</p>	<p>Se verifică dacă prin proiect solicitantul și-a propus realizarea unor activități din temele prioritare SDL GAL SOMEȘ TRANSILVAN.</p>



Asociația GAL Someș Transilvan

CIF: 28075798, Cont bancar: RO29CECECJ1430RON0685107
BONȚIDA, str. Mihai Eminescu, nr. 446, com. Bonțida, jud. Cluj



	1.2. Proiecte care vizează punerea în valoare a activităților meșteșugărești	35		
	1.3. Proiecte care prevăd activități legate de ecoturism	35		
	1.4. Proiecte care abordează teme de protecția mediului	35		
	1.5. Proiecte cu tematici multiculturale	35		
	1.6. Proiecte educative sau cu componente educative	35		
	1.7. Proiecte cu acțiuni de incluziune socială	35		
2	Proiecte multianuale sau cu activități repetitive (de minimum 2 ori) Proiecte care prevăd activități care se repetă la un anumit interval de timp cu sau fără schimbarea grupurilor țintă/participanților.	25	Cererea de finanțare	Se verifică dacă prin proiect solicitantul și-a propus realizarea unor activități repetitive (de minimum 2 ori).
3	Proiecte dezvoltate în parteneriat Proiecte care vor fi implementate de un parteneriat format din două sau mai multe entități care se încadrează în categoria de beneficiari eligibili ai Măsurii M2/6B	5	Cererea de finanțare și Acordul de parteneriat	Se verifică dacă proiectul este depus de un parteneriat format din două sau mai multe entități care se încadrează în categoria de beneficiari eligibili ai Măsurii M2/6B și dacă sunt demarcate responsabilități clare tuturor partenerilor.
4	Proiecte care prevăd acțiuni inovative - Proiecte care propun activități noi (care nu au mai fost desfășurate anterior în teritoriul GAL Someș Transilvan). - Proiecte care propun activități desfășurate anterior, într-o	15	Cererea de finanțare	Se verifică dacă prin proiect solicitantul și-a propus realizarea unor acțiuni noi (care nu au mai fost desfășurate anterior în



Asociația GAL Someș Transilvan

CIF: 28075798, Cont bancar: RO29CECECJ1430RON0685107
BONȚIDA, str. Mihai Eminescu, nr. 446, com. Bonțida, jud. Cluj



	abordare nouă.			teritoriul GAL Someș Transilvan sau activități desfășurate anterior, într-o abordare nouă.
5	Numărul de participanți asumați printr-un proiect Minimum 100 de participanți/proiect - 5 p Minimum 200 de participanți/proiect - 10 p Minimum 400 de participanți/proiect - 20 p	Max. 20	Se verifică: Cererea de finanțare	Se verifică numărul de participanți asumați prin proiect.
TOTAL		100		

Punctajul minim admis la finanțare este de 10 puncte.

Departajarea proiectelor cu același punctaj:

Selecția proiectelor se face în ordinea descrescătoare a punctajului de selecție în cadrul alocării disponibile pentru sesiunea de selecție, iar pentru proiectele cu același punctaj, departajarea se va face în ordinea următoarelor priorități:

1. Proiecte care prevăd activități legate de ecoturism
2. Proiecte multianuale sau cu activități repetitive

În cazul proiectelor cu același punctaj și aceeași prioritate, departajarea acestora se va face în ordinea descrescătoare a numărului de participanți asumați prin proiect.

PENTRU PROIECTELE DE INVESTIȚII:

VERIFICAREA CONFORMITĂȚII PROIECTULUI

11. Solicitantul a utilizat ultima variantă de pe site-ul GAL a Cererii de Finanțare?
DA sau NU
12. Dosarul Cererii de Finanțare este legat, iar documentele pe care le conține sunt numerotate de către solicitant?
DA sau NU
13. Referințele din Cererea de finanțare corespund cu numărul paginii la care se află documentele din Dosarul Cererii de finanțare?
DA sau NU



**Asociația GAL
Someș Transilvan**

CIF: 28075798, Cont bancar: RO29CECECJ1430RON0685107
BONȚIDA, str. Mihai Eminescu, nr. 446, com. Bonțida, jud. Cluj



14. Cererea de Finanțare este completată, semnată și ștampilată de solicitant?
DA sau NU
15. Solicitantul a completat lista documentelor anexă obligatorii și cele impuse de tipul măsurii?
DA sau NU
16. Solicitantul a atașat la Cererea de finanțare toate documentele anexă obligatorii din listă?
DA sau NU
17. Copia electronică a Cererii de finanțare corespunde cu dosarul original pe suport de hârtie?
DA sau NU
18. Copia scanată a documentelor atașate Cererii de finanțare este prezentată alături de forma electronică a Cererii de finanțare?
DA sau NU
19. Solicitantul a completat coloanele din bugetul indicativ?
DA sau NU
20. Solicitantul a bifat punctele corespunzătoare proiectului, din Declarația pe propria răspundere a solicitantului?
DA sau NU



Asociația GAL
Someș Transilvan

CIF: 28075798, Cont bancar: RO29CECECJ1430RON0685107
BONȚIDA, str. Mihai Eminescu, nr. 446, com. Bonțida, jud. Cluj



VERIFICAREA CRITERIILOR DE ELIGIBILITATE A PROIECTULUI

	DA	NU	NU ESTE CAZUL
A. Verificarea eligibilității solicitantului			
1. Solicitantul este înregistrat în Registrul debitorilor AFIR atât pentru Programul SAPARD, cât și pentru FEADR?	<input type="checkbox"/>	<input type="checkbox"/>	
2. Solicitantul se regăsește în Bazele de date privind dubla finanțare?	<input type="checkbox"/>	<input type="checkbox"/>	
3. Solicitantul și-a însușit în totalitate angajamentele asumate în Declarația pe proprie răspundere, secțiunea (F) din CF?	<input type="checkbox"/>	<input type="checkbox"/>	
4. Solicitantul este în insolvență sau incapacitate de plată?	<input type="checkbox"/>	<input type="checkbox"/>	
Secțiune aplicabilă doar beneficiarilor care se încadrează în categoria întreprinderilor (așa cum sunt definite în Ordinul nr. 107/24.04.2017 privind aprobarea schemei de ajutor de minimis „Sprijin pentru implementarea acțiunilor în cadrul strategiei de dezvoltare locală“)			
5. Solicitantul se încadrează în categoria întreprinderilor aflate în dificultate, așa cum acestea sunt definite în Regulamentul (UE) nr. 702/ 2014?	<input type="checkbox"/>	<input type="checkbox"/>	<input type="checkbox"/>
6. Solicitantul respectă regula privind cumulul ajutoarelor de minimis?	<input type="checkbox"/>	<input type="checkbox"/>	<input type="checkbox"/>
B. Verificarea condițiilor de eligibilitate ale proiectului			
EG1 Solicitantul trebuie să se încadreze în categoria beneficiarilor eligibili	<input type="checkbox"/>	<input type="checkbox"/>	
EG2 Investiția se încadrează în cel puțin una dintre acțiunile eligibile din fișa măsurii din SDL?	<input type="checkbox"/>	<input type="checkbox"/>	
EG3 Solicitantul trebuie să se angajeze că va asigura mentenanța investiției pe o perioadă de minimum 5 ani de la data ultimei plăți	<input type="checkbox"/>	<input type="checkbox"/>	
EG4 Investiția trebuie să demonstreze necesitatea, oportunitatea și potențialul economic al acesteia	<input type="checkbox"/>	<input type="checkbox"/>	
EG5 Solicitantul investițiilor trebuie să facă dovada			



Asociația GAL Someș Transilvan

CIF: 28075798, Cont bancar: RO29CECECJ1430RON0685107
BONȚIDA, str. Mihai Eminescu, nr. 446, com. Bonțida, jud. Cluj



proprietății terenului/ administrării în cazul domeniului public al statului			
EG6 Introducerea investiției din patrimoniul cultural în circuitul turistic, la finalizarea acesteia <i>(doar pentru proiectele care prevăd investiții privind obiective de patrimoniu)</i>	<input type="checkbox"/>	<input type="checkbox"/>	<input type="checkbox"/>
Verificarea criteriilor de eligibilitate suplimentare stabilite de către GAL			
EG7 Activitățile să se încadreze în tipul de sprijin prevăzut prin măsură;	<input type="checkbox"/>	<input type="checkbox"/>	<input type="checkbox"/>
EG8 Activitățile să se realizeze pe teritoriul GAL.	<input type="checkbox"/>	<input type="checkbox"/>	<input type="checkbox"/>
EG9 Pentru realizarea activităților propuse, solicitantul va folosi resurse din teritoriu.	<input type="checkbox"/>	<input type="checkbox"/>	<input type="checkbox"/>
EG10 Solicitantul trebuie să demonstreze că activitățile prevăzute în proiect sunt în beneficiul teritoriului GAL și contribuie la următoarele <i>(doar pentru proiectele care prevăd investiții privind obiective de patrimoniu)</i> : <ul style="list-style-type: none">- punerea în valoare a patrimoniului local- consolidarea identității locale- creșterea atractivității zonei	<input type="checkbox"/>	<input type="checkbox"/>	<input type="checkbox"/>

Atenție!

Se va prelua matricea de verificare a Bugetului indicativ și a Planului Financiar din formularul aferent submăsurii din PNDR cu investiții similare, în vigoare la momentul realizării verificării.

	DA	NU	Nu este cazul
C. Verificarea bugetului indicativ			
1 Informațiile furnizate în cadrul bugetului indicativ din cererea de finanțare sunt corecte și sunt în conformitate cu devizul general și devizele pe obiect precizate în Studiul de Fezabilitate/ Documentația de Avizare a Lucrărilor de Intervenții/ Memoriul Justificativ? Da cu diferențe* * Se completează în cazul în care expertul constată diferențe față de bugetul prezentat de solicitant în	<input type="checkbox"/>	<input type="checkbox"/>	



cererea de finanțare față de bugetele anexate proiectelor.			
2. Verificarea corectitudinii ratei de schimb. Rata de conversie între Euro și moneda națională pentru România este cea publicată de Banca Central Europeană pe Internet la adresa : http://www.ecb.int/index.html (se anexează pagina conținând cursul BCE din data întocmirii Studiului de fezabilitate/ Documentația de Avizare a Lucrărilor de Intervenții):	<input type="checkbox"/>	<input type="checkbox"/>	
3. Sunt investițiile eligibile în conformitate cu specificațiile submăsurii?	<input type="checkbox"/>	<input type="checkbox"/>	
4. Costurile generale ale proiectului, (acele costuri necesare pentru pregătirea și implementarea proiectului, constând în cheltuieli pentru consultanță, proiectare, monitorizare și management, inclusiv onorariile pentru consiliere privind durabilitatea economică și de mediu, taxele pentru eliberarea certificatelor, precum și cele privind obținerea avizelor și autorizațiilor necesare implementării proiectelor, prevăzute în legislația națională), direct legate de realizarea investiției, nu depășesc 10% din costul total eligibil al proiectului, respectiv 5% pentru acele proiecte care nu includ construcții? <i>Da cu diferente*</i>	<input type="checkbox"/>	<input type="checkbox"/>	
5. Cheltuielile diverse și neprevăzute (Cap. 5.3) din Bugetul indicativ sunt încadrate în rubrica neeligibil ?	<input type="checkbox"/>	<input type="checkbox"/>	
6. TVA-ul este corect încadrat în coloana cheltuielilor neeligibile/eligibile?.	<input type="checkbox"/>	<input type="checkbox"/>	
D. Verificarea rezonabilității prețurilor			
1 Categoria de bunuri se regăsește în Baza de Date?	<input type="checkbox"/>	<input type="checkbox"/>	<input type="checkbox"/>
2 Dacă la pct. 4.1 răspunsul este "DA", sunt atașate extrasele tipărite din baza de date?	<input type="checkbox"/>	<input type="checkbox"/>	<input type="checkbox"/>
3 Dacă la pct. 4.1. răspunsul este "DA", prețurile utilizate pentru bunuri se încadrează în maximul prevăzut în Baza de Date?	<input type="checkbox"/>	<input type="checkbox"/>	<input type="checkbox"/>
4 Pentru lucrări, există în Studiul de Fezabilitate/ Documentația de Avizare a Lucrărilor de Intervenții declarația proiectantului semnată și ștampilată privind sursa de prețuri?	<input type="checkbox"/>	<input type="checkbox"/>	<input type="checkbox"/>



<p>5 La fundamentarea costului investiției de bază s-a ținut cont de standardul de cost stabilit prin HG nr.363/2010, cu modificările și completările ulterioare, sau Ordinului Ministerului Culturii și Cultelor nr. 2.260/22.06.2006 privind precizarea indicatoarelor de norme de deviz pentru ofertare și decontarea situațiilor de lucrări de consolidare și restaurare-conservare a monumentelor istorice?</p>	<input type="checkbox"/>	<input type="checkbox"/>	<input type="checkbox"/>
<p>E. Verificarea Planului Financiar</p>			
<p>1 Planul financiar este corect completat și respectă gradul de intervenție publică stabilit de GAL prin fișa măsurii din SDL, fără a depăși:</p> <ul style="list-style-type: none"> • pentru operațiunile generatoare de venit: 90% • pentru operațiunile generatoare de venit cu utilitate publică -100% • pentru operațiunile negeneratoare de venit: 100% 	<input type="checkbox"/>	<input type="checkbox"/>	<input type="checkbox"/>
<p>2 Proiectul se încadrează în plafonul maxim al sprijinului public nerambursabil stabilit de GAL prin fișa măsurii din SDL, fără a depăși valoarea maximă eligibilă nerambursabilă de 200.000 euro?</p>	<input type="checkbox"/>	<input type="checkbox"/>	
<p>3 Avansul solicitat se încadrează într-un quantum de până la 50% din valoarea totală a ajutorului public nerambursabil?</p> <p>Da cu diferite</p>	<input type="checkbox"/>	<input type="checkbox"/>	<input type="checkbox"/>
<p>F. VERIFICAREA CRITERIILOR DE SELECȚIE</p>	<p>Punctaj posibil</p>	<p>Punctajul proiectului</p>	
<p>6. Principiul temelor prioritare SDL Proiectele care îndeplinesc mai multe dintre aceste criterii, vor fi punctați o singură dată, conform activității majoritare valoric din proiect.</p>	<p>Maximum 35 de puncte</p>		
<p>1.8. Proiecte de branding teritorial Proiecte care propun activități specifice de branding teritorial în vederea elaborării unei strategii de marketing pentru teritoriul acoperit de parteneriat astfel încât toate sectoarele identificate în zonă să beneficieze de o promovare adecvată, eficientă și orientată către consumatori, contribuind astfel la creșterea valorii adăugate a serviciilor și produselor locale, respectiv la atractivitatea teritoriului (studii de piață, elaborare plan de marketing, realizare site de promovare, campanii/evenimente</p>	<p>35</p>		



<p>de promovare teritorială, identificarea produselor/serviciilor locale, etc.)</p> <p>Proiectele finanțate vor avea în vedere consultarea tuturor actorilor din zona (ONG-uri, instituții, societăți, persoane fizice relevante), astfel încât în urma realizării brandului, acesta să fie asumat de tot teritoriul.</p> <p>Proiectul va avea obligatoriu următoarele componente:</p> <ul style="list-style-type: none">- Studiu etnografic- Studiu de marketing, cercetare de piață- Consultarea actorilor relevanți din teritoriu- Evaluarea/testarea variantelor- Înregistrare brand		
1.9. Proiecte care vizează punerea în valoare a activităților meșteșugărești	35	
1.10. Proiecte care prevăd activități legate de ecoturism	35	
1.11. Proiecte care abordează teme de protecția mediului	35	
1.12. Proiecte cu tematici multiculturale	35	
1.13. Proiecte educative sau cu componente educative	35	
1.14. Proiecte cu acțiuni de incluziune socială	35	
7. Proiecte multianuale sau cu activități repetitive (de minimum 2 ori)		
Proiecte care prevăd activități care se repetă la un anumit interval de timp cu sau fără schimbarea grupurilor țintă/participanților.	25	
8. Proiecte dezvoltate în parteneriat		
Proiecte care vor fi implementate de un parteneriat format din două sau mai multe entități care se încadrează în categoria de beneficiari eligibili ai Măsurii M2/6B	5	
9. Proiecte care prevăd acțiuni inovative		
<ul style="list-style-type: none">- Proiecte care propun activități noi (care nu au mai fost desfășurate anterior în teritoriul GAL Someș Transilvan).- Proiecte care propun activități desfășurate anterior, într-o abordare nouă.	15	
10. Numărul de participanți asumați printr-un proiect		
Minimum 100 de participanți/proiect - 5 p	Max. 20	



Asociația GAL Someș Transilvan

CIF: 28075798, Cont bancar: RO29CECECJ1430RON0685107
BONȚIDA, str. Mihai Eminescu, nr. 446, com. Bonțida, jud. Cluj



Minimum 200 de participanți/proiect - 10 p		
Minimum 400 de participanți/proiect - 20 p		
Punctajul minim admis la finanțare este de 10 puncte.		
Departajarea proiectelor cu același punctaj:		
Selecția proiectelor se face în ordinea descrescătoare a punctajului de selecție în cadrul alocării disponibile pentru sesiunea de selecție, iar pentru proiectele cu același punctaj, departajarea se va face în ordinea următoarelor priorități:		
<ul style="list-style-type: none">• Proiecte care prevăd activități legate de ecoturism• Proiecte multianuale sau cu activități repetitive		
În cazul proiectelor cu același punctaj și aceeași prioritate, departajarea acestora se va face în ordinea descrescătoare a numărului de participanți asumați prin proiect.		
VERIFICAREA PE TEREN	Verificare efectuată	
	DA	NU
<i>Verificare la GAL</i>	<input type="checkbox"/>	<input type="checkbox"/>

DECIZIA REFERITOARE LA PROIECT PROIECTUL ESTE:

- ELIGIBIL ȘI SELECTAT
- ELIGIBIL ȘI NESELECTAT
- NEELIGIBIL

În cazul proiectelor neeligibile se va completa rubrica Observații cu toate motivele de neeligibilitate ale proiectului.

Expertul care întocmește Fișa de verificare își concretizează verificarea prin înscrierea unei bife („J”) în căsuțele/câmpurile respective. Persoana care verifică munca expertului certifică acest lucru prin înscrierea unei linii oblice („\”) de la stânga sus spre dreapta jos, suprapusă peste bifa expertului.

Observatii:

Se detaliază:

- pentru fiecare criteriu de eligibilitate care nu a fost îndeplinit, motivul neeligibilității, dacă este cazul,
- motivul reducerii valorii eligibile, a valorii publice sau a intensității sprijinului, dacă este cazul,
- motivul neeligibilității din punct de vedere al verificării pe teren, dacă este cazul.

.....
.....



Asociația GAL Someș Transilvan

CIF: 28075798, Cont bancar: RO29CECECJ1430RON0685107
BONȚIDA, str. Mihai Eminescu, nr. 446, com. Bonțida, jud. Cluj



Verificat: Expert 1

Nume/Prenume

Semnătura.....

Data.....

Întocmit: Expert 2

Nume/Prenume

Semnătura.....

Data.....



Asociația GAL
Someș Transilvan

CIF: 28075798, Cont bancar: RO29CECECJ1430RON0685107
BONȚIDA, str. Mihai Eminescu, nr. 446, com. Bonțida, jud. Cluj



METODOLOGIA DE VERIFICARE

Atenție!

Expertul verificator este obligat să solicite informații suplimentare în etapa de verificare a eligibilității, dacă este cazul, în următoarele situații:

- *necesitatea prezentării unor clarificări sau documente suplimentare, fără înlocuirea documentelor obligatorii la depunerea cererii de finanțare. Se acceptă orice informații și alte documente care certifică o stare existentă la momentul depunerii cererii de finanțare, care vin în susținerea și clarificarea informațiilor solicitate din documentele obligatorii existente la dosarul cererii de finanțare;*
- *informațiile prezentate sunt insuficiente pentru clarificarea unor criterii de eligibilitate/ de selecție;*
- *prezentarea unor informații contradictorii în cadrul documentelor aferente cererii de finanțare;*
- *prezentarea unor documente obligatorii specifice proiectului, care nu respectă formatul standard (nu sunt conforme);*
- *necesitatea corectării bugetului indicativ;*
- *în cazul în care expertul are o suspiciune legată de crearea unor condiții artificiale.*

METODOLOGIE DE VERIFICARE A CRITERIILOR DE CONFORMITATE:

11. Solicitantul a utilizat ultima variantă de pe site-ul GAL a Cererii de Finanțare?

Se verifica pe site-ul GAL daca solicitantul a utilizat ultima varianta a cererii de finantare aferenta masurii.

Daca a utilizat varianta anterioara (nu cea existenta pe site-ul GAL), expertul solicita prin informatii suplimentare corectarea.

12. Dosarul Cererii de Finanțare este legat, iar documentele pe care le conține sunt numerotate de către solicitant?

Se verifica daca Dosarul cererii de finantare este legat, iar documentele pe care le contine sunt numerotate de catre beneficiar.

Daca nu, expertul solicita prin informatii suplimentare corectarea.

13. Referințele din Cererea de finanțare corespund cu numărul paginii la care se află documentele din Dosarul Cererii de finanțare?

Se verifică dacă referințele din Cererea de finanțare corespund cu numărul paginii la care se află documentele din Lista documentelor din cererea de finanțare și din Dosarul Cererii de finanțare.



Asociația GAL Someș Transilvan

CIF: 28075798, Cont bancar: RO29CECECJ1430RON0685107
BONȚIDA, str. Mihai Eminescu, nr. 446, com. Bonțida, jud. Cluj



14. Cererea de finanțare este completată și semnată de solicitant?

Se verifică dacă Cererea de finanțare este completată de solicitant astfel:

A - PREZENTARE GENERALĂ

A1. Măsura: se verifică dacă este precizată submăsura 19.2 pentru care se solicită finanțare nerambursabilă.

A2. Nume prenume/Denumire solicitant: se verifică dacă numele solicitantului corespunde celui menționat în documentele anexate, după caz.

A3. Titlu proiect: se verifică dacă este completat titlul proiectului.

A4. Descrierea succintă a proiectului: Expertul verifică dacă solicitantul a completat acest punct.

A5. Amplasarea proiectului: Expertul verifică dacă sunt completate căsuțele corespunzătoare obiectivelor investiției și sunt selectate regiunea, județul, comuna, satul și dacă acestea corespund cu cele menționate în documentele justificative corespunzătoare.

B - INFORMAȚII PRIVIND SOLICITANTUL

B1. Descrierea solicitantului

B1.1 Informații privind solicitantul:

Expertul verifică dacă data de înființare corespunde celei menționate în documentele de înființare, anexate la Cererea de finanțare.

Cod de înregistrare fiscală: expertul verifică dacă acesta corespunde celui menționat în documentele anexate la cererea de finanțare.

Statutul juridic al solicitantului: expertul verifică dacă acesta corespunde celui menționat în documentele anexate la cererea de finanțare.

Pentru societăți comerciale se verifică numărul de înregistrare în Registrul Comerțului, pe baza documentelor anexate la cererea de finanțare.

Pentru ONG-uri se verifică numărul de înregistrare în Registrul asociațiilor și fundațiilor, pe baza documentelor anexate la cererea de finanțare.

Pentru proiectele de investiții, se verifică codul CAEN al activității/ activităților finanțate prin proiect pe baza documentelor de înregistrare anexate cererii de finanțare, cu excepția proiectelor depuse de comune, ADI-uri, ONG-uri, unități de cult și proprietarii obiectivelor de patrimoniu.

Codul unic de înregistrare APIA - există două situații:

3. solicitantul este înregistrat la APIA și a înscris codul RO. În acest caz expertul verifică codul RO înscris de solicitant în Registrul unic de identificare.
4. solicitantul nu este înregistrat la APIA. În acest caz expertul verifică completarea cererii de atribuire din Cererea de finanțare și prin intermediul aplicației se va atribui automat un număr de înregistrare (cod RO).

B1.2 Sediul social: expertul verifică dacă adresa sediului social corespunde celei menționate în documentele justificative corespunzătoare.

B1.3 Numele reprezentantului legal, funcția acestuia în cadrul organizației, precum și specimenul de semnătură: Se verifică concordanța cu specificațiile din documentele anexate și dacă este completat specimenul de semnătură.

B2. Informații referitoare la reprezentantul legal de proiect

B2.1 Date de identitate ale reprezentantului legal de proiect: expertul verifică dacă informațiile din cererea de finanțare corespund cu cele din actul de identitate al reprezentantului legal.



**Asociația GAL
Someș Transilvan**

CIF: 28075798, Cont bancar: RO29CECECJ1430RON0685107
BONȚIDA, str. Mihai Eminescu, nr. 446, com. Bonțida, jud. Cluj



B2.2. Domiciliul stabil al reprezentantului legal de proiect: expertul verifică dacă toate informațiile menționate în această secțiune corespund celor care figurează în actul de identitate al reprezentantului legal.

B3. Informații privind contul bancar pentru proiect FEADR

B3.1 Denumirea băncii/trezoreriei

B3.2 Adresa băncii/trezoreriei

B3.3 Cod IBAN

B3.4 Titularul contului

Expertul verifică dacă toate câmpurile sunt completate și dacă coordonatele furnizate corespund solicitantului, a cărei descriere a fost făcută la punctul B1, precedent. Contul se exprimă în moneda: LEI.

15. Solicitantul a completat lista documentelor anexă obligatorii și cele impuse de tipul măsurii?

Expertul verifică dacă sunt bifate căsuțele.

16. Solicitantul a atașat la Cererea de finanțare toate documentele anexă obligatorii din listă?

Expertul verifică dacă solicitantul a atașat toate documentele obligatorii menționate în cadrul listei documentelor anexate corespunzătoare modelului de Cerere de finanțare utilizat de GAL.

17. Copia electronică a Cererii de finanțare corespunde cu dosarul original pe suport de hârtie?

Expertul verifică concordanța copiei pe suport electronic cu originalul. Verificarea se face prin sondaj.

18. Copia scanată a documentelor atașate Cererii de finanțare este prezentată alături de forma electronică a Cererii de finanțare?

Se verifică dacă pe CD există fișierele scanate conform listei documentelor, precum și exemplarul editabil al cererii de finanțare.

19. Solicitantul a completat coloanele din bugetul indicativ?

Expertul verifică dacă este completat bugetul indicativ, pe coloanele corespunzătoare cheltuielilor eligibile și neeligibile și că operațiunile previzionate sunt menționate în coloanele prevăzute în acest scop. Dacă informațiile nu sunt precizate, expertul solicită prin informații suplimentare corectarea.

20. Solicitantul a bifat punctele corespunzătoare proiectului, din Declarația pe propria răspundere a solicitantului ?

Se verifică dacă este completat numele solicitantului, al reprezentantului legal și dacă au fost bifate casutele corespunzătoare proiectului. Dacă nu sunt bifate casutele corespunzătoare, expertul solicită prin informații suplimentare corectarea.



Asociația GAL
Someș Transilvan

CIF: 28075798, Cont bancar: RO29CECECJ1430RON0685107
BONȚIDA, str. Mihai Eminescu, nr. 446, com. Bonțida, jud. Cluj



VERIFICAREA CRITERIILOR DE ELIGIBILITATE A PROIECTULUI

A. Verificarea eligibilității solicitantului

DOCUMENTE DE PREZENTAT	PUNCTE DE VERIFICAT IN DOCUMENTE
<p>1. Solicitantul este înregistrat în Registrul debitorilor AFIR atât pentru Programul SAPARD, cât și pentru FEADR?</p> <p>Documente verificate : Declarația pe propria răspundere a solicitantului din secțiunea F din cererea de finanțare.</p>	<p>Expertul verifică dacă solicitantul este înscris cu debite în Registrul debitorilor pentru SAPARD și FEADR, aflat pe link-ul \alpaca\Debite</p> <p>În situația în care solicitantul este înscris în Registrul debitorilor, expertul va tipări și anexa pagina privind debitul, inclusiv a dobânzilor și a majorărilor de întârziere ale solicitantului. Dacă solicitantul nu a bifat în declarație acest punct, expertul solicită acest lucru prin E3.4L și doar în cazul în care solicitantul refuză să își asume angajamentele corespunzătoare proiectului, expertul bifează NU, motivează poziția sa în liniile prevăzute în acest scop la rubrica „Observatii” și cererea va fi declarată neeligibilă.</p> <p>În cazul în care solicitantul își asumă acest angajament în urma solicitării, semnează și ștampilează, după caz, declarația, expertul va bifa “DA”, cererea fiind declarată eligibilă.</p> <p>În cazul în care solicitantul nu a semnat și după caz ștampilat declarația pe propria răspundere din secțiunea F, expertul solicită acest lucru prin E3.4L și doar în cazul în care solicitantul refuză să își asume angajamentele corespunzătoare proiectului, expertul bifează NU, motivează poziția sa în liniile prevăzute în acest scop la rubrica „Observatii” și cererea va fi declarată neeligibilă.</p> <p>În etapa prevăzută la SECȚIUNEA II punctul D: <i>Verificarea conformității și eligibilității documentelor solicitate în vederea contractării</i> expertul va verifica dacă beneficiarul a depus „Dovada achitării integrale a datoriei față de AFIR, inclusiv dobânzile și majorările de întârziere (dacă este cazul)” în termenul precizat în notificarea AFIR privind selectarea cererii de finanțare și semnarea contractului de finanțare.</p>
<p>2. Solicitantul se regăsește în Bazele de date privind dubla finanțare?</p>	<p>Verificarea evitării dublei finanțări se efectuează prin următoarele verificări:</p> <ul style="list-style-type: none">• existența bifelor în secțiunea C din Cererea de



Asociația GAL Someș Transilvan

CIF: 28075798, Cont bancar: RO29CECECJ1430RON0685107
BONȚIDA, str. Mihai Eminescu, nr. 446, com. Bonțida, jud. Cluj



Documente verificate :
Secțiunea C din cererea de finanțare.

Declarația pe propria răspundere a solicitantului din secțiunea F din Cererea de Finanțare

Baza de date FEADR

Baza de Date pusă la dispoziția AFIR de către MADR prin AM-PNDR: lista proiectelor finanțate din alte surse externe aflate în perioada de valabilitate a contractului (inclusiv perioada de monitorizare);

Raport asupra utilizării programelor de finanțare nerambursabilă întocmit de solicitant (va cuprinde obiective, tip de investiție, lista cheltuielilor eligibile, costuri și stadiul proiectului, perioada derulării proiectului), pentru solicitantii care au mai beneficiat de finanțare nerambursabilă începând cu anul 2007 pentru aceleași tipuri de investiții.

finanțare;

- prin existența semnăturii și după caz a ștampilei în dreptul rubricii „*Semnătură reprezentant legal și ștampila (după caz)*” din declarația pe propria răspundere din secțiunea F din Cererea de finanțare solicitantul își asumă toate punctele din declarația menționată mai sus, inclusiv punctul prin care solicitantul declară că „proiectul propus asistenței financiare nerambursabile FEADR nu beneficiază de altă finanțare din programe de finanțare nerambursabilă”. În cazul în care solicitantul nu a semnat și după caz ștampilat declarația pe propria răspundere din secțiunea F, expertul solicită acest lucru prin E3.4L și doar în cazul în care solicitantul refuză să își asume angajamentele corespunzătoare proiectului, expertul bifează NU, motivează poziția sa în liniile prevăzute în acest scop la rubrica „Observatii” și cererea va fi declarată neeligibilă.
- verificarea în Baza de Date cu proiecte FEADR;
- verificarea în Baza de Date pusă la dispoziția AFIR de către MADR prin AM-PNDR: lista proiectelor finanțate din alte surse aflată pe fileserver\metodologienou\Lista proiectelor finanțate din alte surse.

Verificarea în Baza de Date cu proiecte FEADR sau în Baza de date pusă la dispoziție de AM-PNDR se face atât prin verificarea numelui solicitantului, cât și a Codului de Înregistrare Fiscală.

► În cazul în care se constată faptul că solicitantul a beneficiat de alt program de finanțare nerambursabilă pentru același tip de investiție, dar nu a consemnat acest lucru în Cererea de finanțare și/ sau nu a prezentat documentul din care să reiasă că nu este finanțată aceeași investiție, expertul solicită aceste lucruri prin E3.4L și doar în cazul în care solicitantul refuză să își asume angajamentele corespunzătoare proiectului, se consideră că punctul din declarația din secțiunea F din cererea de finanțare privind faptul că toate informațiile din prezenta cerere de finanțare și din documentele anexate sunt corecte nu este respectat și cererea de finanțare este neeligibilă.



Asociația GAL Someș Transilvan

CIF: 28075798, Cont bancar: RO29CECECJ1430RON0685107
BONȚIDA, str. Mihai Eminescu, nr. 446, com. Bonțida, jud. Cluj



	<p>► În cazul în care solicitantul a mai beneficiat de finanțare nerambursabilă pentru același tip de investiție, expertul verifică în Raport asupra utilizării programelor de finanțare nerambursabilă:</p> <ul style="list-style-type: none">- dacă amplasamentul proiectului actual se suprapune (total sau parțial) cu cele ale proiectelor anterioare- dacă cheltuielile rambursate se regăsesc în lista cheltuielilor eligibile pentru care solicită finanțare <p>Expertul precizează concluzia asupra verificării la rubrica Observații.</p> <p>Dacă se confirmă cel puțin una din aceste condiții, expertul bifează casuța DA și cererea de finanțare este neeligibilă.</p>
<p>3. Solicitantul și-a însușit în totalitate angajamentele asumate în Declarația pe proprie răspundere, secțiunea (F) din CF?</p> <p>Documente verificate : Cerere de finanțare completată, semnată și, după caz, ștampilată de reprezentantul legal al solicitantului.</p>	<p>Expertul verifică în Declarația pe proprie răspundere din secțiunea F din Cererea de finanțare dacă aceasta este datată, semnată și, după caz, ștampilată.</p> <p>Dacă declarația de la secțiunea F din cererea de finanțare nu este semnată și după caz ștampilată de către solicitant, expertul solicită acest lucru prin E3.4L și doar în cazul în care solicitantul refuză să își asume angajamentele corespunzătoare proiectului, expertul bifează NU, motivează poziția sa în liniile prevăzute în acest scop la rubrica „Observatii” și cererea va fi declarată neeligibilă.</p> <p>În situația în care solicitantul și-a însușit declarația pe propria răspundere de la secțiunea F din cererea de finanțare și dacă, pe parcursul verificării proiectului, expertul constată că sunt respectate punctele însușite prin declarația menționată mai sus, atunci acesta bifează DA în casuța corespunzătoare, cererea fiind declarată eligibilă.</p> <p>De asemenea, în situația în care expertul constată pe parcursul verificării că nu sunt respectate punctele asumate de solicitant în declarația de la secțiunea F din CF atunci se bifează NU iar cererea de finanțare este declarată neeligibilă.</p> <p>Dacă expertul constată bifarea eronată de către solicitant a unor căsuțe în baza documentelor depuse (aferele punctelor privind înregistrarea ca plătitor/ neplătitor de TVA, înregistrarea în Registrul debitorilor AFIR), solicită beneficiarului modificarea acestora prin</p>



Asociația GAL Someș Transilvan

CIF: 28075798, Cont bancar: RO29CECEJ1430RON0685107
BONȚIDA, str. Mihai Eminescu, nr. 446, com. Bonțida, jud. Cluj



	E3.4L; în urma răspunsului pozitiv al acestuia, expertul bifează casuța DA; în caz contrar, expertul bifează NU.
4. Solicitantul este în insolvență sau incapacitate de plată?	Expertul va verifica în Buletinul procedurilor de insolvență publicat pe site-ul Ministerului Justiției dacă solicitantul este în situația deschiderii procedurii de insolvență. Dacă se confirmă cel puțin una din aceste condiții, expertul bifează căsuța DA și cererea de finanțare este neeligibilă.
5. Solicitantul se încadrează în categoria „întreprinderilor aflate în dificultate”, așa cum acestea sunt definite în Regulamentul (UE) nr. 651/2014 ? Documente verificate: Declarația pe propria răspundere că beneficiarii nu se încadrează în definiția întreprinderii în dificultate; Situațiile financiare aferente ultimului și penultimului exercițiu financiar anual încheiat, depuse la organele financiare competente, cu excepția întreprinderilor încadrate în categoria start-up; Declarația de inactivitate înregistrată la Administrația Financiară, în cazul solicitanților care nu au desfășurat activitate anterior depunerii	<i>Această întrebare se verifică doar în cazul beneficiarilor care se încadrează în categoria întreprinderilor (așa cum sunt definite în Ordinul nr. 107/24.04.2017 privind aprobarea schemei de ajutor de minimis „Sprijin pentru implementarea acțiunilor în cadrul strategiei de dezvoltare locală”). În cazul celorlalte categorii de beneficiari, se va bifa „NU ESTE CAZUL”.</i> Plecând de la „Declarația pe proprie răspundere a solicitantului că nu se încadrează în categoria întreprinderilor aflate în dificultate așa cum acestea sunt definite în Reg. (UE) nr. 651/2014, experții AFIR vor verifica corectitudinea datelor din această declarație, în funcție de tipul de întreprindere și ținând cont de datele cuprinse în Situațiile financiare anuale care au fost anexate Cererii de finanțare. Dacă din verificarea efectuată expertul constată că solicitantul se încadrează în categoria întreprinderilor în dificultate, atunci bifează casuța DA și cererea de finanțare este neeligibilă.



Asociația GAL Someș Transilvan

CIF: 28075798, Cont bancar: RO29CECECJ1430RON0685107
BONȚIDA, str. Mihai Eminescu, nr. 446, com. Bonțida, jud. Cluj



proiectului;	
<p>6. Solicitantul respectă regula privind cumulul ajutoarelor de minimis?</p> <p>Documente verificate: Declarație pe propria răspundere a solicitantului cu privire la respectarea regulii privind cumulul ajutoarelor, în conformitate cu prevederile Ordinului nr. 107/24.04.2017 al ministrului agriculturii și dezvoltării rurale.</p>	<p><i>Această întrebare se verifică doar în cazul beneficiarilor care se încadrează în categoria întreprinderilor (așa cum sunt definite în Ordinul nr. 107/24.04.2017 privind aprobarea schemei de ajutor de minimis „Sprijin pentru implementarea acțiunilor în cadrul strategiei de dezvoltare locală”). În cazul celorlalte categorii de beneficiari, se va bifa „NU ESTE CAZUL”.</i></p> <p>Expertul verifică informațiile furnizate de solicitant în Declarația pe propria răspundere cu privire la respectarea regulii privind cumulul ajutoarelor, în conformitate cu prevederile Ordinului nr. 107/24.04.2017 al ministrului agriculturii și dezvoltării rurale privind aprobarea schemei de ajutor de minimis aferentă submăsurii 19.2.</p> <p>De asemenea, expertul va verifica în Registrul ajutoarelor de stat/ de minimis acordate din fonduri naționale și/ sau comunitare de către entitățile care acordă ajutoare în România (din momentul în care acesta este operațional), dacă solicitantul figurează că a beneficiat de ajutoare de minimis în ultimii 3 ani acordate pentru aceleași costuri eligibile.</p> <p>Datele din ReGAS vor fi comparate cu cele din Declarație. În cazul în care se constată că solicitantul nu a mai beneficiat de ajutor de minimis în ultimii 3 ani, atunci se consideră că regula de cumul privind ajutoarele de minimis este îndeplinită.</p> <p>În cazul în care din verificarea Declarației rezultă că solicitantul a beneficiat de plăți, respectiv de ajutor de minimis în ultimii 3 ani (în cursul exercițiului financiar respectiv și în ultimele 2 exerciții financiare precedente) pentru aceleași costuri eligibile, atunci expertul va verifica ca suma dintre aceste plăți și valorile din devizul general al proiectului pentru aceleași costuri eligibile să nu depășească intensitatea sprijinului pentru prezenta schemă de ajutor de minimis. În cazul în care suma menționată mai sus nu</p>



Asociația GAL Someș Transilvan

CIF: 28075798, Cont bancar: RO29CECECJ1430RON0685107
BONȚIDA, str. Mihai Eminescu, nr. 446, com. Bonțida, jud. Cluj



	<p>conduce la depășirea intensitatea sprijinului, atunci se consideră că regula privind cumulul ajutoarelor este îndeplinită.</p> <p><i>În caz contrar, solicitantul nu respectă regula privind cumulul ajutoarelor de minimis și nu se încadrează în categoria beneficiarilor eligibili.</i></p>
--	---

B.Verificarea condițiilor de eligibilitate ale proiectului

EG1 Solicitantul trebuie să se încadreze în categoria beneficiarilor eligibili

DOCUMENTE PREZENTATE	PUNCTE DE VERIFICAT ÎN CADRUL DOCUMENTELOR PREZENTATE
<p>Fișa măsurii din SDL</p> <p>Documente comune: Certificat de înregistrare fiscală, Punctul/ punctele de lucru, după caz ale solicitantului, trebuie să fie situate în teritoriul GAL, investiția realizându-se în teritoriul GAL; Declarația pe proprie răspundere a solicitantului privind datoriile fiscale restante;</p> <p>Documente de înființare specifice categoriei de beneficiari:</p> <p>În cazul comunelor, nu se verifică niciun document</p> <p>În cazul ONG/ ADI: actul de înființare și statutul, încheiere privind înscrierea în registrul asociațiilor și fundațiilor, rămasă definitivă/ Certificat de înregistrare în registrul</p>	<p>Se verifică dacă informațiile menționate în paragraful A2. B1.1 și B1.2 al Cererii de finanțare corespund cu cele menționate în documente: numele solicitantului, statutul și CIF/ CUI.</p> <p>Se verifică conformitatea informațiilor menționate la punctul A2, B1.1 și B1.2 din Cererea de finanțare cu informațiile din documentele prezentate.</p> <p>Pentru beneficiarii din categoria unităților de cult, se va verifica depunerea Actului de înființare și statutului Așezământului Monahal (Mănăstire, Schit sau Metoc).</p> <p>Se verifică Declarația F a cererii de finanțare - declarație pe proprie răspundere a solicitantului privind datoriile fiscale restante.</p>



Asociația GAL Someș Transilvan

CIF: 28075798, Cont bancar: RO29CECEJ1430RON0685107
BONȚIDA, str. Mihai Eminescu, nr. 446, com. Bonțida, jud. Cluj



asociațiilor și fundațiilor,
actele doveditoare ale
sediului

În cazul persoanelor juridice
de drept privat cu scop
patrimonial: Extrasul de
informații de la registrul
comerțului emis la data
cererii de finanțare,
Certificatul de înregistrare
fiscală

În cazul formelor asociative:

Hotărâre judecătorească
privind înregistrarea
persoanei juridice pentru
forme asociative constituite
conform Legii 1/2000;

Certificatul de înregistrare în
registrul comerțului/ Statutul
asociației (forme asociative)
în

cazul în care aceasta nu este
înregistrată la ONRC,

-Declarația pe propria
răspundere de la secțiunea F
a cererii de finanțare.

Documente specifice tipului
de proiect și categoriei de
beneficiari

Dacă în urma verificării documentelor reiese că solicitantul se încadrează în categoria solicitanților eligibili, expertul bifează căsuța corespunzătoare solicitantului și căsuța DA.



**Asociația GAL
Someș Transilvan**

CIF: 28075798, Cont bancar: RO29CECECJ1430RON0685107
BONȚIDA, str. Mihai Eminescu, nr. 446, com. Bonțida, jud. Cluj



În cazul în care solicitantul nu se încadrează în categoria solicitanților eligibili, expertul bifează căsuța NU, motivează poziția lui în liniile prevăzute în acest scop la rubrica Observații, iar Cererea de Finanțare va fi declarată neeligibilă. Cu toate acestea, se continuă evaluarea tuturor criteriilor de eligibilitate pentru ca la final, solicitantul să fie înștiințat de toate condițiile neîndeplinite (dacă este cazul).

EG2 Investiția se încadrează în cel puțin una dintre acțiunile eligibile din fișa măsurii din SDL?

DOCUMENTE PREZENTATE	PUNCTE DE VERIFICAT ÎN CADRUL DOCUMENTELOR PREZENTATE
<p>Fișa măsurii din SDL</p> <p>Studiul de Fezabilitate/ Documentatia de Avizare a Lucrarilor de Intervenții/ Memoriu Justificativ (doar în cazul achizițiilor simple și dotărilor care nu presupun montaj) întocmite conform legislației în vigoare</p> <p>Certificatul de Urbanism, după caz</p> <p>Avizul tehnic al INSCC, în cazul proiectelor care vizează investiții în infrastructura de broadband</p> <p>În cazul proiectelor care vizează investiții asupra obiectivelor de patrimoniu:</p> <p>Aviz emis de către Ministerul Culturii sau, după caz, de către serviciile publice deconcentrate ale Ministerului Culturii respectiv Direcțiile Județene pentru Cultură) pe raza cărora sunt amplasate obiectivele, conform Legii nr. 422/2001 privind protejarea monumentelor istorice, republicată, cu modificările și completările ulterioare, sau Certificat</p>	<p>Pentru proiectele de infrastructură socială:</p> <p>Tipul de infrastructură: nu se finanțează infrastructuri de tip rezidențial (cu cazare).</p> <p>În cazul proiectelor care vizează investiții asupra obiectivelor de patrimoniu:</p> <p>Se va verifica faptul că se poate interveni asupra obiectivului propus spre finanțare care face parte din patrimoniul cultural de interes local (conform Avizului emis de către Ministerul Culturii sau, după caz, de către serviciile publice deconcentrate ale Ministerului Culturii/ Certificatului emis de INP).</p> <p>Clădirile/monumentele din patrimoniul cultural imobil de interes local de clasă (grupă) B trebuie să se regăsească în Lista monumentelor istorice 2015 - prevăzută în Anexa nr. 1 la Ordinul MCC nr. 2.314/2004 privind aprobarea Listei monumentelor istorice, actualizată și a Listei monumentelor istorice dispărute, astfel cum a fost modificată și completată prin Ordinul Ministerului Culturii nr. 2.828/2015.</p> <p>În cazul proiectelor prin care se prevede</p>



Asociația GAL Someș Transilvan

CIF: 28075798, Cont bancar: RO29CECEJ1430RON0685107
BONȚIDA, str. Mihai Eminescu, nr. 446, com. Bonțida, jud. Cluj



<p>emis de INP (pentru obiectivele de patrimoniu neclasificate) care să confirme faptul că se poate interveni asupra obiectivului propus (documentația este adecvată)</p> <p>Lista monumentelor istorice 2015, conform Anexei nr.1 la Ordinul ministerului culturii și cultelor nr. 2314/2004, cu modificările ulterioare, astfel cum a fost modificată și completată prin Ordinul ministerului culturii nr.2.828/2015. În cazul în care clasarea bunului imobil s-a realizat după ultima modificare a Listei monumentelor istorice, se va prezenta copia Ordinului ministrului culturii de clasare și copia Monitorului Oficial al României Partea I în care a fost publicat. (doar pentru obiectivele de patrimoniu din clasa/grupa B)</p>	<p>construcția, extinderea și/sau modernizarea drumurilor de acces ale așezămintelor monahale, expertul verifică dacă investiția se realizează în cadrul proiectului care prevede și restaurarea, conservarea și/ sau dotarea așezămintelor monahale și dacă drumurile aparțin așezămintelor monahale (mănăstire, schit sau metoc).</p>
--	---

Dacă verificarea documentelor confirmă faptul că investiția se încadrează în cel puțin unul din tipurile de sprijin prevăzute prin sub-măsură, se va bifa caseta "DA" pentru verificare. În caz contrar, expertul bifează casuța din coloana NU și motivează poziția în rubrica „Observații”, criteriul de eligibilitate nefiind îndeplinit.

Dacă verificarea documentului confirmă faptul că Proiectul se încadrează în prioritățile propuse prin documentația de urbanism (PUG/PUZ/PUD/PATJ), adică este completat corect, expertul bifează casuța din coloana DA din fișa de verificare. În caz contrar, expertul bifează casuța din coloana NU și motivează poziția lui în rubrica „Observații”, criteriul de eligibilitate nefiind îndeplinit.

EG3 Solicitantul trebuie să se angajeze că va asigura mentenanța investiției pe o perioadă de minimum 5 ani de la data ultimei plăți.

DOCUMENTE PREZENTATE	PUNCTE DE VERIFICAT ÎN CADRUL DOCUMENTELOR PREZENTATE
-----------------------------	--



Asociația GAL Someș Transilvan

CIF: 28075798, Cont bancar: RO29CECECJ1430RON0685107
BONȚIDA, str. Mihai Eminescu, nr. 446, com. Bonțida, jud. Cluj



<p>Documente verificate</p> <p>Hotărârea Consiliului Local (Hotărârile Consiliilor locale în cazul ADI) și/ sau Hotărârea Adunării Generale a ONG/ document echivalent specific fiecărei categorii de solicitant (de ex., Hotărârea Adunării Parohiale în cazul Unităților de cult)</p> <p>Actul/ Hotărârea organului de decizie al persoanei juridice proprietare/ administrator de păduri privind implementarea proiectului,</p> <p>Declarația pe propria răspundere a solicitantului privind asigurarea sustenabilității investiției prin operaționalizarea infrastructurii (pentru proiectele de infrastructură socială)</p>	<p>Expertul verifică Hotărârile, cu referire la următoarele puncte (obligatorii):</p> <ul style="list-style-type: none">• necesitatea, oportunitatea și potențialul economic al investiției;• lucrările vor fi prevăzute în bugetul/ ele local/ e sau proprii pentru perioada de realizare a investiției;• angajamentul de a asigura mentenanța investiției, pe o perioadă de minimum 5 ani, de la data ultimei plăți;• caracteristici tehnice ale investiției/investițiilor propuse (lungimi, arii, volume, capacități etc.);• nominalizarea și delegarea reprezentantului legal al solicitantului pentru relația cu AFIR în derularea proiectului.
---	--

Dacă verificarea documentelor confirmă faptul că proiectul are Hotărârea Consiliului Local/ Hotărârile Consiliilor Locale sau Actul/ Hotărârea organului de decizie sau Declarația pe propria răspundere a solicitantului privind asigurarea sustenabilității investiției, cu punctele obligatorii menționate pentru realizarea investiției, expertul bifează căsuța din coloana DA din fișa de verificare. În caz contrar, expertul bifează căsuța din coloana NU și motivează poziția lui în rubrica „Observații” din fișa de evaluare generală a proiectului, criteriul de eligibilitate nefiind îndeplinit.

EG4 Investiția trebuie să demonstreze necesitatea, oportunitatea și potențialul economic al acesteia

DOCUMENTE PREZENTATE	PUNCTE DE VERIFICAT ÎN CADRUL DOCUMENTELOR PREZENTATE
<p>Documente verificate</p> <p>Hotărârea Consiliului Local (Hotărârile Consiliilor locale în cazul ADI) și/ sau Hotărârea Adunării Generale a ONG/</p>	<p>Expertul verifică Hotărârile, cu referire la următoarele puncte (obligatorii):</p> <ul style="list-style-type: none">• necesitatea, oportunitatea și potențialul



Asociația GAL Someș Transilvan

CIF: 28075798, Cont bancar: RO29CECECJ1430RON0685107
BONȚIDA, str. Mihai Eminescu, nr. 446, com. Bonțida, jud. Cluj



<p>document echivalent specific fiecărei categorii de solicitant (de ex., Hotărârea Adunării Parohiale, în cazul Unităților de cult)</p> <p>Actul/ Hotărârea organului de decizie al persoanei juridice proprietare/ administrator de păduri privind implementarea proiectului</p> <p>Avizul tehnic al INSCC (pentru proiectele care vizează investiții în infrastructura de broadband)</p>	<p>economic al investiției;</p> <ul style="list-style-type: none">• lucrările vor fi prevăzute în bugetul/ ele local/ e sau proprii pentru perioada de realizare a investiției;• angajamentul de a asigura mentenanța investiției, pe o perioadă de minimum 5 ani, de la data ultimei plăți;• caracteristici tehnice ale investiției/investițiilor propuse (lungimi, arii, volume, capacități etc.);• nominalizarea și delegarea reprezentantului legal al solicitantului pentru relația cu AFIR în derularea proiectului.
---	---

EG5 Solicitantul investițiilor trebuie să facă dovada proprietății terenului/ administrării în cazul domeniului public al statului

DOCUMENTE PREZENTATE	PUNCTE DE VERIFICAT ÎN CADRUL DOCUMENTELOR PREZENTATE
<p>Pentru infrastructura agricolă: Inventarul bunurilor care aparțin domeniului public al UAT/ UAT-uri întocmit conform legislației în vigoare atestat prin Hotărârea Guvernului și publicat în Monitorul Oficial al României (copie Monitor Oficial) și, dacă este cazul,</p> <p>Hotărârea Consiliului Local privind aprobarea modificărilor și/ sau completărilor la inventarul domeniului public, în sensul includerii în</p>	<p>Pentru infrastructura agricolă: Expertul verifică în Inventarul bunurilor domeniului public dacă terenul pe care se amplasează proiectul sau drumul de exploatare agricolă care se modernizează este înregistrat în inventarul bunurilor care aparțin domeniului public. În situația în care în inventarul publicat în Monitorul Oficial al României drumurile de exploatare agricolă care fac obiectul proiectului nu sunt incluse în domeniul public, sunt incluse într-o poziție globală sau nu sunt clasificate, expertul verifică în documentul HCL legalitatea</p>



Asociația GAL Someș Transilvan

CIF: 28075798, Cont bancar: RO29CECEJ1430RON0685107
BONȚIDA, str. Mihai Eminescu, nr. 446, com. Bonțida, jud. Cluj



domeniul public sau detalierii unei/unor poziții globale, cu respectarea prevederilor Art. 115 alin (7) din Legea nr. 215/ 2001, republicată, cu modificările și completările ulterioare, a administrației publice locale, adică să fi fost supusă controlului de legalitate al Prefectului, în condițiile legii (numai în situația în care în Inventarul bunurilor care aparțin domeniului public, atestat prin hotărâre a Guvernului și publicat în Monitorul Oficial al României, drumurile de exploatare agricolă care fac obiectul proiectului nu sunt incluse în domeniul public sau sunt incluse într-o poziție globală sau nu sunt clasificate).

Pentru infrastructura silvică:

Documente care atestă dreptul de proprietate/ administrare asupra: Fondului forestier în care se amplasează un drum forestier nou, din proprietatea solicitantului, incluse în amenajamentul silvic: titlu de proprietate/contract de vânzare-cumpărare/proces verbal de punere în posesie; pentru RNP dovada detinerii în administrare a terenurilor forestiere proprietate publică de către administrator se face conform legii și pe baza amenajamentelor silvice în vigoare, în condițiile regimului silvic ; Drumurilor care fac obiectul modernizării (în cazul modernizărilor drumurilor forestiere existente): Inventarul bunurilor care aparțin domeniului public, în cazul

modificărilor/ completărilor efectuate și dacă prin acestea se dovedește că terenul sau drumurile care fac obiectul proiectului aparțin domeniului public.

Dacă HCL include alte modificări decât cele acceptate, criteriul de eligibilitate nu este îndeplinit.

Pentru HCL este suficientă prezentarea adresei de înaintare către instituția Prefectului pentru controlul de legalitate.

Drumurile de exploatare agricolă care au fost reclasificate din drumuri publice (comunale, vicinale, străzi) nu sunt eligibile dacă inventarul bunurilor ce aparțin domeniului public astfel modificat nu este aprobat prin Hotărâre a Guvernului.

Pentru infrastructura silvică:

Pentru beneficiarii prezentei scheme expertul verifică dacă documentele de proprietate/ administrare (în cazul RNP) asupra terenului din fond forestier sunt emise pe numele proprietarului/solicitantului și dacă terenul pe care este amplasată investiția aparține acestora (sau este în administrarea acestuia în cazul RNP).

Pentru persoanele juridice proprietari privați de pădure, asociații de proprietari de pădure **constituite conform legii** expertul verifică dacă bunul care face obiectul modernizării este cuprins în proprietatea acestora.

Pentru **UAT/ UAT-uri** care prin proiectul depus modernizează drumuri forestiere expertul verifică documentul din care reiese că bunul aparține solicitantului, cu drept de proprietate.

Pentru unitățile și filialele din structura RNP-ROMSILVA se verifică dacă terenul forestier pe care se va efectua investiția este în administrarea acestuia, conform



Asociația GAL Someș Transilvan

CIF: 28075798, Cont bancar: RO29CECECJ1430RON0685107
BONȚIDA, str. Mihai Eminescu, nr. 446, com. Bonțida, jud. Cluj



<p>administratorului pădurilor statului sau</p> <p>3.2.2. Procesul verbal/Protocolul de predare-primire a drumului - în cazul proprietarilor publici (UAT-uri) și privați care au primit în proprietate drumul urmare a aplicării legilor de reconstituire a dreptului de proprietate</p> <p>Hotărâre a Guvernului de trecere din domeniul public al statului în domeniul public al unităților administrativ teritoriale, în cazul drumurilor preluate în baza OG 96/1998 completată prin Legea 120/2004 sau în baza Legii 192/2010 cu modificările și completările aduse la aceasta de legea 99/2015. Solicitanții (UAT-uri și/sau asociațiile acestora) vor depune și Protocolul de predare-primire a drumului și a terenului aferent acestuia încheiat urmare a Hotărârii de Guvern ;</p> <p>sau</p> <p>Protocolul de transmitere a drumurilor forestiere încheiat ca urmare a unei hotărâri judecătorești sau</p> <p>Actul de proprietate asupra drumului.</p> <p>Autorizația de funcționare valabilă a ocolului silvic care administrează fondul forestier deservit de drumurile din proiect.</p> <p>Dacă este cazul :</p> <ul style="list-style-type: none">• Actele de proprietate asupra terenului din afara fondului forestier pe care se va amplasa tronsonul de drum nou aflat în afara perimetrului fondului forestier ;• Angajamentul solicitantului că	<p>prevederilor extraselor de amenajamentul silvic în vigoare .</p> <p><i>Expertul verifică dacă există concordanță între documentele prezentate de solicitant privind instalațiile de transport din amenajamentul silvic, a Planurilor privind instalațiile de transport și harta amenajistică a fondului forestier în care este/va fi amplasată investiția.</i></p> <p>În cazul în care nu există concordanțe între documentele care atestă dreptul de proprietate/administrare asupra bunurilor care fac obiectul modernizării, condiția nu este îndeplinită.</p> <p>Pentru toți solicitanții menționați la punctele a. și b. de la paragraful 2.1 din ghidul solicitantului, expertul verifică orice alt document care atestă dreptul de proprietate asupra terenului fond forestier.</p> <p>De asemenea în cazul în care drumul forestier pentru care în proiect sunt prevăzute lucrări de modernizare/extindere a fost preluat (cumpărat) de la un alt proprietar expertul va verifica dacă a fost operată intrarea suprafeței aferente acestuia în Fișa de evidență a fondului forestier din amenajamentul silvic.</p> <p>Expertul verifică dacă autorizației de funcționare a ocolului silvic care administrează fondul forestier accesibilizat de drumurile din proiect este valabilă.</p> <p>În situația în care o parte din drumul nou, propus prin proiect, este în afara fondului forestier, solicitantul trebuie să depună la dosarul cererii de finanțare:</p> <ul style="list-style-type: none">• Actele de proprietate asupra terenului din afara fondului forestier pe care se
---	---



Asociația GAL Someș Transilvan

CIF: 28075798, Cont bancar: RO29CECECJ1430RON0685107
BONȚIDA, str. Mihai Eminescu, nr. 446, com. Bonțida, jud. Cluj



aceste suprafețe pe care se va amplasa tronsonul de drum nou aflate în afara perimetrului fondului forestier vor fi incluse în fondul forestier, prin schimbarea destinației, conform legii, până la emiterea ordinului de începere a lucrărilor.

Pentru infrastructura de irigații:

3. Protocol / proces verbal de transmitere a dreptului de proprietate/ folosință gratuită (pe o durată de minim 10 ani de la semnarea contractului de finanțare, și după caz, declarație pe proprie răspundere prin care se angajează ca va prelungi protocolul/procesul verbal cu diferența de perioadă care să acopere perioada de 10 ani) asupra infrastructurii de îmbunătățiri funciare pe care o administrează organizația/federația pentru agricultorii de pe teritoriul acesteia (OUAI/FOUAI).

Documente ce atestă dreptul de proprietate/ folosință asupra terenului/ activului fizic aferent investiției.

va amplasa tronsonul de drum nou aflat în afara perimetrului fondului forestier;

- Angajamentul solicitantului că aceste suprafețe pe care se va amplasa tronsonul de drum nou aflate în afara fondului forestier vor fi incluse în fondul forestier, prin schimbarea destinației, conform legii, până la emiterea ordinului de începere a lucrărilor.

În cazul în care solicitantul nu a depus actele de proprietate pentru suprafețele de teren din afara fondului forestier și/sau angajamentul menționat mai sus atunci expertul solicită acest/e document/e prin E3.4 iar în cazul în care acestea nu sunt prezentate de către solicitant atunci tronsoanele de drum nou situate în afara perimetrului fondului forestier devin neeligibile

Pentru infrastructura de irigații:

Expertul verifică dacă documentul 3 este eliberat pe numele solicitantului și include infrastructura de irigații care face obiectul modernizării prin lucrările prevăzute în proiect. Infrastructura de irigații eligibilă-Infrastructura aflată în proprietatea / folosința OUAI/FOUAI.

În situația în care doc. 3 este încheiat pe o perioadă mai scurtă, expertul va verifica declarația pe proprie răspundere a solicitantului prin care se angajează ca va prelungi protocolul/procesul verbal cu diferența de perioadă care să acopere cei 10 ani de la semnarea contractului de finanțare.

Expertul verifică dacă din doc. 3.1 reiese că solicitantul are drept de proprietate/folosință asupra



Asociația GAL
Someș Transilvan

CIF: 28075798, Cont bancar: RO29CECECJ1430RON0685107
BONȚIDA, str. Mihai Eminescu, nr. 446, com. Bonțida, jud. Cluj



Hotărârea Adunării generale a organizației/ reprezentanților organizațiilor membre ale federației utilizatorilor de apă pentru irigații pentru investiția solicitată

Document privind înregistrarea solicitantului în Registrul Național al Organizațiilor de Îmbunătățiri Funciare.

Pentru infrastructura socială, educațională, obiective de patrimoniu:

Studiul de Fezabilitate/Documentatia de avizare pentru Lucrari de Interventii

si Inventarul bunurilor ce aparțin domeniului public al comunei/comunelor, întocmit conform legislației în vigoare privind proprietatea publică și regimul juridic al acesteia, atestat prin Hotărâre a Guvernului și publicat în Monitorul Oficial al României (copie după Monitorul Oficial)

și În situația în care în Inventarul bunurilor care alcătuiesc domeniul public drumurile care fac obiectul proiectului nu sunt incluse în domeniul public sau sunt incluse într-o poziție globală sau nu sunt clasificate, solicitantul trebuie să prezinte

terenului/activului fizic aferent investiției. Acordul pentru realizarea investiției pentru membrii OUA/FOUA este asigurat prin Hotărârea Adunării Generale a Membrilor. *Adunarea Generală a Membrilor va depune întreaga diligență pentru a obține acordurile (declarații) de la deținătorii de teren care nu sunt membrii, precum și pentru rezolvarea oricăror divergențe/conflicte cu aceștia, și își va asuma orice impediment/prejudiciu cauzat acestora (terților).*

Expertul verifică ca documentele prezentate la pct. 3.1 să fie emise pe numele solicitantului.

Se verifică dacă documentul 5 este eliberat pe numele solicitantului și dacă datele de identificare prezentate corespund cu cele menționate în

cererea de finanțare. Acest document trebuie să fie în vigoare la data depunerii cererii de finanțare și să fie certificat de OROIF.

Pentru infrastructura socială, educațională, obiective de patrimoniu:

Expertul verifică dacă terenul pe care se amplasează proiectul este înregistrat în domeniul public. În situația în care în inventarul publicat în Monitorul Oficial al României drumurile sau terenurile care fac obiectul proiectului nu sunt incluse în domeniul public, sunt incluse într-o poziție globală sau nu sunt clasificate, expertul verifică legalitatea modificărilor/completărilor efectuate și dacă prin acestea se dovedește că terenul sau drumurile care fac obiectul proiectului aparțin domeniului public.

În cazul proiectelor privind infrastructura educațională/socială, expertul verifică dacă terenul pe care se amplasează proiectul este înregistrat în domeniul public și este în afara



Asociația GAL Someș Transilvan

CIF: 28075798, Cont bancar: RO29CECEJ1430RON0685107
BONȚIDA, str. Mihai Eminescu, nr. 446, com. Bonțida, jud. Cluj



Hotărârea/hotararile consiliului local privind aprobarea modificărilor și / sau completărilor la inventar în sensul includerii în domeniul public sau detalierii poziției globale existente sau clasificării unor drumuri neclasificate, cu respectarea prevederilor Art. 115 alin (7) din Legea nr. 215/ 2001, republicată, cu modificările și completările ulterioare, a administrației publice locale, în *privința supunerii acesteia* controlului de legalitate al Prefectului, în condițiile legii (este suficientă prezentarea adresei de înaintare către instituția prefectului pentru controlul de legalitate).

sau
avizul administratorului terenului aparținând domeniului public, altul decât cel administrat de primarie (dacă este cazul)

Pentru ONG-uri
Documente doveditoare de către ONG-uri privind dreptul de proprietate / dreptul de uz, uzufruct, servitute /administrare pe o perioadă de 10 ani, asupra bunurilor imobile la care se vor efectua lucrări, conform cererii de finanțare.

incintei școlilor din mediul rural. Dacă în inventarul bunurilor ce aparțin domeniului public al comunei, publicat în Monitorul oficial al României, terenurile care fac obiectul proiectului nu sunt incluse în domeniul public, sau sunt incluse într-o poziție globală, expertul va ține cont de Hotărârea Consiliului Local privind aprobarea modificărilor și/sau completărilor la inventar în sensul includerii în domeniul public sau detalierii poziției globale existente, Nu este necesară prezentarea extrasului de carte funciară privind intabularea terenului în faza de evaluare/selectare, acesta fiind obligatoriu de prezentat la ultima cerere de plată.

În cazul solicitanților publici care realizează investiții de infrastructură și pe alte terenuri publice ce nu aparțin solicitantului, ci altei unități administrativ teritoriale, se verifică în plus, dacă acesta și-a dat acordul pentru realizarea investiției.

Pentru ONG expertul verifică actul de proprietate iar în cazul Contractului de concesiune/delegare a administrării bunului imobil perioada de delegare a administrării bunului imobil (minim 10 ani).

Pentru ONG-uri, se verifica dacă actul de proprietate sau contractul de concesiune asupra clădirii/terenului care face/fac obiectul cererii de finanțare, certifică dreptul de proprietate/folosință asupra acestora (minim10 ani).

În cazul contractelor de concesiune se verifică adresa emisă de concendent din care să reiasă situația privind respectarea clauzelor contractuale, realizarea investițiilor prevăzute în contract și alte clauze. În cazul în care solicitantul nu și-a respectat obligațiile contractuale sau nu deține drept de folosință asupra imobilului concesionat



Asociația GAL Someș Transilvan

CIF: 28075798, Cont bancar: RO29CECEJ1430RON0685107
BONȚIDA, str. Mihai Eminescu, nr. 446, com. Bonțida, jud. Cluj



	inclusiv pe perioada de monitorizare, criteriul nu este îndeplinit. De asemenea expertul verifică dacă investiția se realizează la nivel de comună, respectiv în satele componente.
--	--

Dacă verificarea documentelor confirmă apartenența la domeniul public, expertul bifează căsuța din coloana DA din fișa de verificare. În caz contrar, expertul bifează căsuța din coloana **NU** și motivează poziția lui în rubrica „Observații” din fișa de evaluare generală a proiectului, proiectul fiind neeligibil.

EG6 Introducerea investiției din patrimoniul cultural în circuitul turistic, la finalizarea acesteia

(doar pentru proiectele care prevăd investiții privind obiective de patrimoniu)

DOCUMENTE PREZENTATE	PUNCTE DE VERIFICAT ÎN CADRUL DOCUMENTELOR PREZENTATE
Declarația pe propria răspundere dată de solicitant din care să reiasă că după realizarea investiției din patrimoniul cultural, aceasta va fi înscrisă într-o rețea de promovare turistică	Expertul verifică în Declarația pe propria răspundere dacă solicitantul s-a angajat că după realizarea investiției din patrimoniul cultural, aceasta să fie înscrisă într-o rețea de promovare turistică.

Dacă în urma verificării documentului reiese faptul că solicitantul s-a angajat că după realizarea investiției din patrimoniul cultural, aceasta să fie înscrisă într-o rețea de promovare turistică expertul bifează căsuța DA. În caz contrar, expertul bifează căsuța din coloana **NU** și motivează poziția lui în rubrica „Observații” din fișa de evaluare generală a proiectului, proiectul fiind neeligibil.

Se va bifa **NU ESTE CAZUL** pentru investițiile de modernizare și dotare a căminelor culturale.

VERIFICAREA CRITERIILOR DE ELIGIBILITATE SUPLIMENTARE STABILITE DE CĂTRE GAL

EG 7 Activitățile să se încadreze în tipul de sprijin prevăzut prin măsură;

DOCUMENTE PREZENTATE	PUNCTE DE VERIFICAT ÎN CADRUL
----------------------	-------------------------------



Asociația GAL Someș Transilvan

CIF: 28075798, Cont bancar: RO29CECECJ1430RON0685107
BONȚIDA, str. Mihai Eminescu, nr. 446, com. Bonțida, jud. Cluj



	DOCUMENTELOR PREZENTATE
Fișa măsurii din SDL Cerere ade finanțare	<p>Se verifică dacă activitățile proiectului se încadrează într-una dintre următoarele tipuri de sprijin:</p> <ul style="list-style-type: none">• Organizarea unor evenimente, activități care au în vedere punerea în valoare a patrimoniului local, contribuie la consolidarea identității locale și la creșterea atractivității zonei (expoziții, festivaluri, școli de vară, ateliere și seminarii, tabere și ture turistice tematice, ateliere de lucru pentru diverse activități cu scopuri diferite, cunoașterea și protejarea patrimoniului local, programe educative culturale/de ecologie, programe de conștientizare cu privire la privire la patrimoniul local și problemele de mediu, activități de promovare și susținere a protecției mediului, etc.)• Activități specifice de branding teritorial în vederea elaborării unei strategii de marketing pentru teritoriul acoperit de parteneriat astfel încât toate sectoarele identificate în zonă să beneficieze de o promovare adecvată, eficientă și orientată către consumatori, contribuind astfel la creșterea valorii adăugate a serviciilor și produselor locale, respectiv la atractivitatea teritoriului (studii de piață, elaborare plan de marketing, realizare site de promovare, campanii/evenimente de promovare teritorială, identificarea produselor/serviciilor locale, etc.)• Achiziționarea unor echipamente și obiecte necesare pentru desfășurarea activităților (standuri, scene mobile, stații de sonorizare și amplificare, etc.)



Asociația GAL Someș Transilvan

CIF: 28075798, Cont bancar: RO29CECECJ1430RON0685107
BONȚIDA, str. Mihai Eminescu, nr. 446, com. Bonțida, jud. Cluj



	<ul style="list-style-type: none">studii și investiții asociate cu întreținerea, refacerea și modernizarea patrimoniului cultural și natural al satelor (dotarea și echiparea căminelor culturale/ONG-urilor/ansamblurilor folclorice cu costume populare, instrumente muzicale, ținute, materiale didactice, dotare ateliere de meșteșuguri și de creație, dotare muzee, scoli, gradinite, etc.), al peisajelor rurale și al siturilor de înaltă valoare naturală, inclusiv cu aspectele socioeconomice conexe, precum și acțiuni de sensibilizare ecologică.
--	--

Dacă verificarea documentelor confirmă faptul că proiectul se încadrează în cel puțin unul din tipurile de sprijin prevăzute prin măsură, se va bifa caseta “DA” pentru verificare. În caz contrar, expertul bifează casuța din coloana NU și motivează poziția în rubrica „Observații”, criteriul de eligibilitate nefiind îndeplinit.

EG8 Activitățile să se realizeze pe teritoriul GAL.

Documente Verificate:

Se va verifica dacă investiția se realizează la nivel de comună, respectiv în satele componente de pe teritoriul GAL.

Documente verificate Studiile de Fezabilitate/Documentațiile de Avizare pentru Lucrări de Intervenții.

și

Inventarul bunurilor ce aparțin domeniului public al comunei, întocmit conform legislației în vigoare privind proprietatea publică și regimul juridic al acesteia, atestat prin Hotărâre a Guvernului și publicat în Monitorul Oficial al României (copie după Monitorul Oficial).

Sau

Documente doveditoare ale dreptului de proprietate/contract de concesiune/delegare a administrării bunului imobil, valabil pentru o perioadă de cel puțin 10 ani de la data depunerii Cerere de Finantare în cazul ONG.

Sau

Documente doveditoare ale dreptului de folosință.



Asociația GAL
Someș Transilvan

CIF: 28075798, Cont bancar: RO29CECECJ1430RON0685107
BONȚIDA, str. Mihai Eminescu, nr. 446, com. Bonțida, jud. Cluj



EG9 Pentru realizarea activităților propuse, solicitantul va folosi resurse din teritoriu.

(doar pentru proiectele care prevăd investiții privind obiective de patrimoniu):

Se verifică Cererea de Finanțare.

Proiectul trebuie să se bazeze pe resursele din teritoriu. Activitățile proiectului trebuie să vizeze patrimoniul din teritoriu. Astfel obiectul proiectului trebuie să se regăsească în comunele din teritoriul GAL.

EG10 Solicitantul trebuie să demonstreze că activitățile prevăzute în proiect sunt în beneficiul teritoriului GAL și contribuie la următoarele:

- punerea în valoare a patrimoniului local
- consolidarea identității locale
- creșterea atractivității zonei

Se verifică dacă solicitantul a descris în cadrul Cererea de finanțare modul în care activitățile prevăzute în proiect sunt în beneficiul teritoriului GAL și contribuie la punerea în valoare a patrimoniului local, consolidarea identității locale, creșterea atractivității zonei.

În cazul proiectelor de branding teritorial care vizează comunități mai restrânse decât întreg teritoriul, se verifică dacă solicitantul a justificat nevoia pentru acest brand și a demonstrat utilitatea acestuia, respectiv modul în care va funcționa utilizarea acestuia în relație cu brandul teritorial aflat în elaborare pentru întreg teritoriul GAL.

C. Verificarea bugetului indicativ.

Verificarea constă în asigurarea că toate costurile de investiții propuse pentru finanțare sunt eligibile și calculele sunt corecte iar Bugetul indicativ este structurat pe capitole și subcapitole.

Expertul verifică în Cererea de finanțare care este actul normativ care a stat la baza întocmirii SF/DALI: H.G. nr. 28/2008 - pentru obiectivele/proiectele de investiții menționate la art.15 din HG nr.907/2016 sau H.G. nr. 907/2016.

În cazul în care solicitantul a depus cererea de finanțare conform H.G. nr. 28/2008 se verifică dacă a fost atașat la dosarul cererii de finanțare documentul în baza căreia obiectivul de investiție este exceptat de la prevederile H.G. nr. 907/2016 în conformitate cu Art. 15 din această hotărâre.

Dacă SF/ DALI a fost elaborat conform H.G. nr. 28/2008 fără ca obiectivul de investiție să se înscrie în prevederile Art. 15 din H.G. nr. 907/2016, atunci proiectul este neeligibil.



Asociația GAL Someș Transilvan

CIF: 28075798, Cont bancar: RO29CECECJ1430RON0685107
BONȚIDA, str. Mihai Eminescu, nr. 446, com. Bonțida, jud. Cluj



Bugetul indicativ respectiv anexele A1, A2 și A3 la acesta completat de solicitant în cererea de finanțare trebuie să fie în corelare cu SF/DALI în ceea ce privește structura devizului general și a devizelor pe obiect prevăzut actului normativ care a stat la baza întocmirii lor.

DOCUMENTE PREZENTATE	PUNCTE DE VERIFICAT ÎN CADRUL DOCUMENTELOR PREZENTATE
1. Studiul de Fezabilitate / Documentația de Avizare a Lucrărilor de Intervenții / Memoriul Justificativ (doar pentru achiziții simple și dotări fără montaj), întocmite conform legislației în vigoare privind aprobarea conținutului cadru al documentației tehnico-economice aferente investițiilor publice, precum și a structurii și metodologiei de elaborare a devizului general pentru obiective de investiții și lucrări de intervenții. Cererea de finanțare. Bugetul indicativ și anexele A1, A2 și A3 la acesta.	Se verifică Bugetul indicativ din cererea de finanțare prin corelarea informațiilor menționate de solicitant în liniile bugetare cu prevederile din fișa tehnică a sub-măsurii. Se va verifica dacă tipurile de cheltuieli și sumele înscrise sunt corecte și corespund devizului general al investiției. Bugetul indicativ se verifică astfel: - valoarea eligibilă pentru fiecare capitol să fie egală cu valoarea eligibilă din devize; - valoarea pentru fiecare capitol să fie egală cu valoarea din devizul general, fără TVA; - în matricea de verificare a bugetului indicativ se completează „Actualizarea” din bugetul indicativ al CF, care nu se regăsește în devizul general; - în bugetul indicativ valoarea TVA este egală cu valoarea TVA din devizul general. Cheile de verificare sunt următoarele: - valoarea cheltuielilor eligibile de la Cap. 3 < 10% din (cheltuieli eligibile de la subCap 1.2 + subCap. 1.3 + Cap.2 + Cap.4); - cheltuieli diverse și neprevăzute (Pct. 5.3) trebuie să fie trecute în rubrica neeligibil; - actualizarea nu poate depăși 5% din totalul cheltuielilor eligibile. Se verifică corectitudinea calculului. Se verifică corelarea datelor prezentate în Devizul general cu cele prezentate în studiul de fezabilitate.

Verificarea constă în asigurarea că toate costurile de investiții propuse pentru finanțare sunt eligibile și calculele sunt corecte iar Bugetul indicativ este structurat pe capitole și subcapitole.

Se completează matricea de verificare a Bugetului indicativ în format electronic, se tipărește și se atasează la E 1.2L FIȘA DE EVALUARE GENERALĂ A PROIECTULUI.



Asociația GAL
Someș Transilvan

CIF: 28075798, Cont bancar: RO29CECEJ1430RON0685107
BONȚIDA, str. Mihai Eminescu, nr. 446, com. Bonțida, jud. Cluj



1. Informațiile furnizate în cadrul bugetului indicativ din cererea de finanțare sunt corecte și sunt în conformitate cu devizul general devizele pe obiect precizate în Studiul de fezabilitate/ Documentația de Avizare a Lucrărilor de Intervenții/ Memoriul Justificativ?.

După completarea matricei de verificare a Bugetului indicativ, dacă cheltuielile din cererea de finanțare corespund cu cele din devizul general și devizele pe obiect, neexistând diferențe, expertul bifează caseta corespunzătoare DA.

Observație:

a) Dacă există diferențe de încadrare, în sensul că unele cheltuieli neeligibile sunt trecute în categoria cheltuielilor eligibile, bugetul este retransmis solicitantului pentru recalculare, prin Fișa de solicitare a informațiilor suplimentare E3.4L.

Prin transmiterea formularului E3.4L de către solicitant cu bugetul corectat, expertul va modifica bugetul în Fișa E1.2L și bifează DA cu diferențe, motivându-și poziția în linia prevăzută în acest scop la rubrica Observații.

În cazul în care nu se efectuează corectura de către solicitant prin formularul E3.4L, expertul bifează NU și își motivează poziția în linia prevăzută în acest scop la rubrica Observații.

b) Dacă există mici diferențe de calcul în cererea de finanțare față de devizul general și devizele pe obiect, expertul efectuează modificările în buget și în matricea de verificare a Bugetului indicativ din fișa E1.2L (în baza informațiilor din formularul E3.4L trimis de către solicitant referitoare la diferențele de calcul, și bifează caseta corespunzătoare DA cu diferențe. În acest caz se vor oferi explicații în rubrica Observații.

În cazul în care nu se efectuează corectura de către solicitant prin formularul E3.4L, expertul bifează NU și își motivează poziția în linia prevăzută în acest scop la rubrica Observații.

Cererea de finanțare este declarată eligibilă prin bifarea casuței corespunzătoare DA/DA cu diferențe.

c) În cazul în care o parte din investiție nu respectă criteriile de eligibilitate se va solicita prin Fișa de solicitare a informațiilor suplimentare E3.4L corectarea bugetului. Dacă solicitantul renunță la acea parte de investiție și funcționalitatea nu este asigurată, atunci proiectul este neeligibil în întregul lui.

d) Pentru tronsoanele de drum forestier care la verificarea pe teren nu s-au identificat ca eligibile, se va solicita, prin Fișa de solicitare a informațiilor suplimentare E3.4L, corectarea bugetului indicativ cu trecerea cheltuielilor aferente acestora în coloana cheltuielilor neeligibile. Dacă nu se poate recalcula din informațiile prezentate în proiect și respectiv în amenajamentul silvic, odată cu



Asociația GAL
Someș Transilvan

CIF: 28075798, Cont bancar: RO29CECECJ1430RON0685107
BONȚIDA, str. Mihai Eminescu, nr. 446, com. Bonțida, jud. Cluj



solicitarea corectării bugetului, se solicită și clarificări privind suprafața de fond forestier deservită de tronsonul/tronsoanele neeligibil/e.

Dacă solicitantul renunță la acea parte de investiție și funcționalitatea nu este asigurată, atunci proiectul este neeligibil în întregul lui.

2. Verificarea corectitudinii ratei de schimb. Rata de conversie între Euro și moneda națională pentru România este cea publicată de Banca Central Europeană pe Internet la adresa: <<http://www.ecb.int/index.html>> (se anexează pagina conținând cursul BCE din data întocmirii Studiului de fezabilitate/Documentația de Avizare a Lucrărilor de Intervenții):

Expertul verifică dacă data și rata de schimb din cererea de finanțare și cea utilizată în devizul general din studiul de fezabilitate/ Documentația de Avizare a Lucrărilor de Intervenții/ Memoriul Justificativ. corespund cu cea publicată de Banca Central Europeană pe Internet la adresa: <<http://www.ecb.int/index.html>>. Expertul va atașa pagina conținând cursul BCE din data întocmirii Studiului de fezabilitate/ Documentația de Avizare a Lucrărilor de Intervenții/ Memoriului Justificativ.

Dacă în urma verificării se constată că aceasta corespunde, expertul bifează caseta corespunzătoare DA. Dacă aceasta nu corespunde, expertul bifează caseta corespunzătoare NU și înștiințează solicitantul în vederea clarificării prin Fișa de solicitare a informațiilor suplimentare E3.4L.

3. Sunt investițiile eligibile în conformitate cu specificațiile sub-măsurii ?

Se verifică dacă cheltuielile neeligibile din fișa măsurii din SDL și/sau cele specifice tipurilor de operațiuni, conform prevederilor regulamentelor europene sunt incluse în devizele pe obiecte și bugetul indicativ.

Se verifică lista investițiilor și costurilor neeligibile și cu prevederile Hotărârii de Guvern nr. 226/2015 privind stabilirea cadrului general de implementare a măsurilor cofinanțate din Fondul European Agricol pentru Dezvoltare Rurală prin Programul Național de Dezvoltare Rurală 2014 - 2020, cu modificările și completările ulterioare.

Se verifică lista investițiilor și costurilor neeligibile și cu prevederile cap. 8.1 din Programul Național de Dezvoltare Rurală 2014 - 2020.

4. Costurile generale ale proiectului (acele costuri necesare pentru pregătirea și implementarea proiectului, constând în cheltuieli pentru consultanță, proiectare, monitorizare și management, inclusiv onorariile pentru consiliere privind durabilitatea economică și de mediu, taxele pentru eliberarea certificatelor, precum și cele privind obținerea avizelor și autorizațiilor necesare implementării proiectelor, prevăzute în



Asociația GAL
Someș Transilvan

CIF: 28075798, Cont bancar: RO29CECECJ1430RON0685107
BONȚIDA, str. Mihai Eminescu, nr. 446, com. Bonțida, jud. Cluj



legislația națională) **direct legate de realizarea investiției, nu depășesc 10% din costul total eligibil al proiectului, respectiv 5% pentru acele proiecte care nu includ construcții?**

Dacă aceste costuri se încadrează în procente specificate mai sus, expertul bifează DA în caseta corespunzătoare, în caz contrar bifează NU și își motivează poziția în linia prevăzută în acest scop la rubrica Observații Prin transmiterea formularului E3.4L de către solicitant cu bugetul corectat, expertul completează bugetul din fișa E1.2L și bifează DA cu diferențe și își motivează poziția în linia prevăzută în acest scop la rubrica Observații.

În cazul în care nu se efectuează corectura de către solicitant, expertul bifează NU și își motivează poziția în linia prevăzută în acest scop la rubrica Observații.

Cererea de finanțare este declarată eligibilă prin bifarea căsuței corespunzătoare DA/DA cu diferențe.

5. Cheltuielile diverse și neprevăzute (Cap. 5.3) din Bugetul indicativ sunt încadrate în rubrica neeligibil ?

Expertul verifică în bugetul indicativ dacă valoarea cheltuielilor diverse și neprevăzute este trecută la rubrica cheltuieli neeligibile.

Dacă aceste costuri se încadrează la rubrica neeligibile, expertul bifează DA în caseta corespunzătoare, în caz contrar solicită corectarea bugetului indicativ prin formularul E3.4L.

Prin transmiterea formularului E3.4L de către solicitant cu bugetul corectat, expertul completează bugetul din fișa E1.2L și bifează DA cu diferențe și își motivează poziția în linia prevăzută în acest scop la rubrica Observații.

În cazul în care solicitantul nu transmite formularul E3.4L cu bugetul corectat, expertul bifează NU și își motivează poziția în linia prevăzută în acest scop la rubrica Observații.

Cererea de finanțare este declarată eligibilă prin bifarea căsuței corespunzătoare DA/DA cu diferențe.

6. TVA-ul este corect încadrat în coloana cheltuielilor neeligibile/ eligibile?

Taxa pe valoarea adăugată este cheltuială neeligibilă, cu excepția cazului în care aceasta nu se poate recupera în temeiul legislației naționale privind TVA-ul și a prevederilor specifice pentru instrumente financiare.

Expertul verifică dacă solicitantul a bifat căsuța corespunzătoare în declarația pe propria răspundere de la secțiunea F din cererea de finanțare.



**Asociația GAL
Someș Transilvan**

CIF: 28075798, Cont bancar: RO29CECEJ1430RON0685107
BONȚIDA, str. Mihai Eminescu, nr. 446, com. Bonțida, jud. Cluj



Dacă solicitantul este plătitor de TVA, valoarea TVA aferent cheltuielilor eligibile purtătoare de TVA, este trecută în coloana cheltuielilor neeligibile?

Expertul verifică dacă valoarea TVA este trecută în coloana cheltuielilor neeligibile, în cazul în care solicitantul a declarat că este plătitor de TVA, și bifează DA în căsuța corespunzătoare.

Expertul va bifa căsuța NU în cazul în care solicitantul este plătitor de TVA și valoarea TVA este trecută în coloana cheltuielilor eligibile și va opera modificările în bugetul indicativ, motivându-și decizia la rubrica Observații.

Dacă solicitantul este neplătitor de TVA, valoarea TVA aferenta cheltuielilor eligibile purtătoare de TVA, poate fi trecută în coloana cheltuielilor eligibile sau neeligibile.

Expertul va bifa DA în căsuța corespunzătoare dacă TVA este trecut în coloana cheltuielilor eligibile și verifică dacă valoarea TVA se referă numai la valoarea cheltuielilor eligibile purtătoare de TVA.

În cazul identificării unor diferențe, expertul verifică corectitudinea valorii TVA și bifează DA cu diferențe și va opera modificările în bugetul indicativ, motivându-și decizia la rubrica Observații.

D. Verificarea rezonabilității prețurilor.

1. Prețurile utilizate la întocmirea devizelor se încadrează în prevederile H.G. nr. 363/2010 cu completările și modificările ulterioare ?

Expertul compară costul total al investiției (fără TVA) din Devizul General, cu valoarea costurilor stabilite de AFIR pentru lucrări de investiții. În situația în care valoarea unitară din cererea de finanțare este mai mare decât cea stabilită de AFIR pentru același tip de investiție, se solicită justificări privind fundamentarea costurilor adoptate și, după caz, elaborarea de devize pe obiect distincte pentru categoriile de lucrări incluse în calculul costului, după cum urmează :

- în cazul în care expertul constată că valoarea totală (fără TVA) din bugetul propus în cererea de finanțare prezintă o abatere cuprinsă între 0 și 10% în plus față de costul de referință, îl va considera eligibil fără a începe o aprofundare a rezultatului;
- în cazul în care expertul constată că valoarea totală (fără TVA) din bugetul propus în cererea de finanțare prezintă o abatere între 10.01% și 30% în plus față de costul de referință, va efectua o analiză aprofundată a proiectului pentru verificarea valorii menționate mai sus pe baza elementelor specifice din cadrul acestuia. Totodată acesta va solicita informații suplimentare beneficiarului din care să reiasă foarte clar modalitatea de calcul a valorii totale (fără TVA). Expertul va decide, în funcție de documentele primite, eligibilitatea proiectului și va justifica detaliat în fișa de evaluare la rubrica observații decizia luată;



Asociația GAL
Someș Transilvan

CIF: 28075798, Cont bancar: RO29CECECJ1430RON0685107
BONȚIDA, str. Mihai Eminescu, nr. 446, com. Bonțida, jud. Cluj



- în cazul în care expertul constată că valoarea totală (fără TVA) din bugetul propus în cererea de finanțare prezintă o abatere peste 30.01% în plus față de costul de referință, va efectua aceeași analiză aprofundată a proiectului ca în cazul de mai sus și va transmite proiectul împreună cu analiza efectuată, cu punctul sau de vedere, la sediul central. Experții de la sediul central vor evalua, din punct de vedere al rezonabilității prețurilor, valoarea totală (fără TVA) din bugetul propus în cererea de finanțare, iar în cazul în care consideră necesar vor solicita informații suplimentare. În urma acestei verificări experții vor decide dacă proiectul verificat respectă rezonabilitatea prețurilor.

În plus, în cazul în care se constată costuri aferente investiției de bază, cap. 4.1 din Devizul General, mai mari decât cele similare stabilite prin HG nr. 363/2010, expertul va analiza situația și va solicita clarificările necesare, după caz.

În funcție de răspuns și de analiza efectuată, expertul ajustează, dacă este cazul, bugetul indicativ și notifică solicitantul despre aceste modificări. Motivele care au condus la modificări ale bugetului sunt menționate la rubrica Observații.

2. Pentru lucrări, există în SF/DALI declarația proiectantului semnată și ștampilată privind sursa de prețuri ?

Expertul verifică existența precizărilor proiectantului privind sursa de prețuri din Studiul de fezabilitate/DALI, dacă declarația este semnată și ștampilată și bifează în caseta corespunzătoare DA sau NU.

Dacă proiectantul nu a indicat sursa de prețuri pentru lucrări, expertul înștiințează solicitantul prin formularul E3.4L pentru trimiterea declarației proiectantului privind sursa de prețuri, menționând că dacă aceasta nu este transmisă, cheltuielile devin neeligibile. După primirea declarației proiectantului privind sursa de prețuri, expertul bifează DA. Dacă în urma solicitării de informații, solicitantul nu furnizează declarația proiectantului privind sursa de prețuri, cheltuielile corespunzătoare devin neeligibile și expertul modifică bugetul indicativ respectiv valoarea totală eligibilă proiectului, în sensul diminuării acestuia cu costurile corespunzătoare.



Asociația GAL Someș Transilvan

CIF: 28075798, Cont bancar: RO29CECECJ1430RON0685107
BONȚIDA, str. Mihai Eminescu, nr. 446, com. Bonțida, jud. Cluj



E. Verificarea Planului Financiar

Plan Financiar Totalizator			
	Cheltuieli eligibile	Cheltuieli neeligibile	Total proiect
0	1	2	3
	Euro	Euro	Euro
1. Ajutor public nerambursabil			
2. Cofinanțare privată, din care:			
2.1 - autofinanțare			
2.2 - împrumuturi			
3. Buget Local			
4. TOTAL PROIECT			
Procent contribuție publică			
Avans solicitat			
Procent avans			

Formule de calcul:

$$\text{Col.3} = \text{col.1} + \text{col.2}$$

$$\text{R.4} = \text{R.1} + \text{R.2} + \text{R.3}$$

$$\text{R.2} = \text{R.2.1} + \text{R.2.2}$$

Restricții

$$\text{R.1, col.1} = \text{grad de intervenție\%} \times \text{R.4, col.1}$$

$$\text{Procent avans} = \text{Avans solicitat} / \text{Ajutor public nerambursabil} \times 100$$

$$\text{X \%} = \text{procent contribuție publică}$$

1 Planul financiar este corect completat și respectă gradul de intervenție publică ?.

Expertul verifică dacă intensitatea sprijinului este de max. 100 % pentru investițiile propuse și nu va depăși:

Expertul verifică dacă intensitatea sprijinului este de maximum:



Asociația GAL
Someș Transilvan

CIF: 28075798, Cont bancar: RO29CECEJ1430RON0685107
BONȚIDA, str. Mihai Eminescu, nr. 446, com. Bonțida, jud. Cluj



- 90% pentru operațiunile generatoare de venit
- 100% pentru operațiunile generatoare de venit cu utilitate publică
- 100% pentru operațiunile negeneratoare de venit

2 Proiectul se încadrează în plafonul maxim al sprijinului public nerambursabil stabilit de GAL prin fișa măsurii din SDL, fără a depăși valoarea maximă eligibilă nerambursabilă de 200.000 euro?

Expertul verifică în Planul financiar, rândul „Ajutor public nerambursabil”, coloana 1, dacă cheltuielile eligibile corespund cu plafonul maxim precizat în fișa tehnică a măsurii din SDL și sunt în conformitate cu condițiile precizate.

Dacă valoarea eligibilă a proiectului se încadrează în plafonul maxim al sprijinului public nerambursabil, expertul bifează în caseta corespunzătoare DA.

Dacă valoarea eligibilă a proiectului depășește plafonul maxim al sprijinului public nerambursabil, expertul bifează în caseta corespunzătoare NU și își motivează poziția în linia prevăzută în acest scop la rubrica Observații.

3 Avansul solicitat se încadrează într-un quantum de până la 50% din ajutorul public aferent proiectului ?

Expertul verifică dacă avansul cerut de către solicitant reprezintă cel mult 50% din ajutorul public pentru investiții. Dacă da, expertul înscrie valoarea în Planul financiar și bifează caseta DA, în caz contrar solicită corectarea bugetului indicativ prin formularul E3.4L.

Prin transmiterea formularului E3.4L de către solicitant cu bugetul corectat, expertul înscrie valoarea în Planul financiar și bifează DA cu diferențe și își motivează poziția în linia prevăzută în acest scop la rubrica Observatii.

În cazul în care nu se efectuează corectura de către solicitant, expertul bifează NU și își motivează poziția în linia prevăzută în acest scop la rubrica Observatii.

În cazul în care potențialul beneficiar nu a solicitat avans, expertul bifează caseta *Nu este cazul.*



F. VERIFICAREA CRITERIILOR DE SELECȚIE

	CRITERII DE SELECȚIE	PUNCTAJ POSIBIL	DOCUMENTE VERIFICATE	METODOLOGIE DE VERIFICARE:
1	Principiul temelor prioritare SDL Proiectele care îndeplinesc mai multe dintre aceste criterii, vor fi punctați o singură dată, conform activității majoritare valoric din proiect.	Maximum 35 de puncte	Cererea de finanțare	Se verifică dacă prin proiect solicitantul și-a propus realizarea unor activități din temele prioritare SDL GAL SOMEȘ TRANSILVAN.
	1.8. Proiecte de branding teritorial Proiecte care propun activități specifice de branding teritorial în vederea elaborării unei strategii de marketing pentru teritoriul acoperit de parteneriat astfel încât toate sectoarele identificate în zonă să beneficieze de o promovare adecvată, eficientă și orientată către consumatori, contribuind astfel la creșterea valorii adăugate a serviciilor și produselor locale, respectiv la atractivitatea teritoriului (studii de piață, elaborare plan de marketing, realizare site de promovare, campanii/evenimente de promovare teritorială, identificarea produselor/serviciilor locale, etc.)	35		
	Proiectele finanțate vor avea în vedere consultarea tuturor actorilor din zona (ONG-uri, instituții, societăți, persoane fizice relevante), astfel încât în urma realizării brandului, acesta să fie asumat de tot teritoriul. Proiectul va avea obligatoriu următoarele componente: <ul style="list-style-type: none">- Studiu etnografic- Studiu de marketing- Consultarea actorilor relevanți din teritoriu- Evaluarea/testarea variantelor- Înregistrare brand			
1.9. Proiecte care vizează punerea	35			



Asociația GAL Someș Transilvan

CIF: 28075798, Cont bancar: RO29CECECJ1430RON0685107
BONȚIDA, str. Mihai Eminescu, nr. 446, com. Bonțida, jud. Cluj



	în valoare a activităților meșteșugărești			
	1.10. Proiecte care prevăd activități legate de ecoturism	35		
	1.11. Proiecte care abordează teme de protecția mediului	35		
	1.12. Proiecte cu tematici multiculturale	35		
	1.13. Proiecte educative sau cu componente educative	35		
	1.14. Proiecte cu acțiuni de incluziune socială	35		
2	Proiecte multianuale sau cu activități repetitive (de minimum 2 ori) Proiecte care prevăd activități care se repetă la un anumit interval de timp cu sau fără schimbarea grupurilor țintă/participanților.	25	Cererea de finanțare	Se verifică dacă prin proiect solicitantul și-a propus realizarea unor activități repetitive (de minimum 2 ori).
3	Proiecte dezvoltate în parteneriat Proiecte care vor fi implementate de un parteneriat format din două sau mai multe entități care se încadrează în categoria de beneficiari eligibili ai Măsurii M2/6B	5	Cererea de finanțare și Acordul de parteneriat	Se verifică dacă proiectul este depus de un parteneriat format din două sau mai multe entități care se încadrează în categoria de beneficiari eligibili ai Măsurii M2/6B și dacă sunt demarcate responsabilități clare tuturor partenerilor.
4	Proiecte care prevăd acțiuni inovative - Proiecte care propun activități noi (care nu au mai fost desfășurate anterior în teritoriul GAL Someș Transilvan). - Proiecte care propun activități desfășurate anterior, într-o abordare nouă.	15	Cererea de finanțare	Se verifică dacă prin proiect solicitantul și-a propus realizarea unor acțiuni noi (care nu au mai fost desfășurate anterior în teritoriul GAL Someș



Asociația GAL Someș Transilvan

CIF: 28075798, Cont bancar: RO29CECECJ1430RON0685107
BONȚIDA, str. Mihai Eminescu, nr. 446, com. Bonțida, jud. Cluj



				Transilvan sau activități desfășurate anterior, într-o abordare nouă.
5	Numărul de participanți asumați printr-un proiect Minimum 100 de participanți/proiect - 5 p Minimum 200 de participanți/proiect - 10 p Minimum 400 de participanți/proiect - 20 p	Max. 20	Se verifică: Cererea de finanțare	Se verifică numărul de participanți asumați prin proiect.
TOTAL		100		

Punctajul minim admis la finanțare este de 10 puncte.

Departajarea proiectelor cu același punctaj:

Selecția proiectelor se face în ordinea descrescătoare a punctajului de selecție în cadrul alocării disponibile pentru sesiunea de selecție, iar pentru proiectele cu același punctaj, departajarea se va face în ordinea următoarelor priorități:

3. Proiecte care prevăd activități legate de ecoturism
4. Proiecte multianuale sau cu activități repetitive

În cazul proiectelor cu același punctaj și aceeași prioritate, departajarea acestora se va face în ordinea descrescătoare a numărului de participanți asumați prin proiect.

PENTRU PROIECTELE MIXTE

VERIFICAREA CONFORMITĂȚII PROIECTULUI

21. Solicitantul a utilizat ultima variantă de pe site-ul GAL a Cererii de Finanțare?
DA sau NU
22. Dosarul Cererii de Finanțare este legat, iar documentele pe care le conține sunt numerotate de către solicitant?
DA sau NU
23. Referințele din Cererea de finanțare corespund cu numărul paginii la care se află documentele din Dosarul Cererii de finanțare?
DA sau NU
24. Cererea de Finanțare este completată, semnată și ștampilată de solicitant?



**Asociația GAL
Someș Transilvan**

CIF: 28075798, Cont bancar: RO29CECECJ1430RON0685107
BONȚIDA, str. Mihai Eminescu, nr. 446, com. Bonțida, jud. Cluj



DA sau NU

25. Solicitantul a completat lista documentelor anexă obligatorii și cele impuse de tipul măsurii?

DA sau NU

26. Solicitantul a atașat la Cererea de finanțare toate documentele anexă obligatorii din listă?

DA sau NU

27. Copia electronică a Cererii de finanțare corespunde cu dosarul original pe suport de hârtie?

DA sau NU

28. Copia scanată a documentelor atașate Cererii de finanțare este prezentată alături de forma electronică a Cererii de finanțare?

DA sau NU

29. Solicitantul a completat coloanele din bugetul indicativ?

DA sau NU

30. Solicitantul a bifat punctele corespunzătoare proiectului, din Declarația pe propria răspundere a solicitantului?

DA sau NU



VERIFICAREA CRITERIILOR DE ELIGIBILITATE A PROIECTULUI

PARTEA DE INVESTIȚII

	DA	NU	NU ESTE CAZUL
A. Verificarea eligibilității solicitantului			
1. Solicitantul este înregistrat în Registrul debitorilor AFIR atât pentru Programul SAPARD, cât și pentru FEADR?	<input type="checkbox"/>	<input type="checkbox"/>	
2. Solicitantul se regăsește în Bazele de date privind dubla finanțare?	<input type="checkbox"/>	<input type="checkbox"/>	
3. Solicitantul și-a însușit în totalitate angajamentele asumate în Declarația pe proprie răspundere, secțiunea (F) din CF?	<input type="checkbox"/>	<input type="checkbox"/>	
4. Solicitantul este în insolvență sau incapacitate de plată?	<input type="checkbox"/>	<input type="checkbox"/>	
Secțiune aplicabilă doar beneficiarilor care se încadrează în categoria întreprinderilor (așa cum sunt definite în Ordinul nr. 107/24.04.2017 privind aprobarea schemei de ajutor de minimis „Sprijin pentru implementarea acțiunilor în cadrul strategiei de dezvoltare locală“)			
5. Solicitantul se încadrează în categoria întreprinderilor aflate în dificultate, așa cum acestea sunt definite în Regulamentul (UE) nr. 702/ 2014?	<input type="checkbox"/>	<input type="checkbox"/>	<input type="checkbox"/>
6. Solicitantul respectă regula privind cumulul ajutoarelor de minimis?	<input type="checkbox"/>	<input type="checkbox"/>	<input type="checkbox"/>
B.Verificarea condițiilor de eligibilitate ale proiectului			
EG1 Solicitantul trebuie să se încadreze în categoria beneficiarilor eligibili	<input type="checkbox"/>	<input type="checkbox"/>	
EG2 Investiția se încadrează în cel puțin una dintre acțiunile eligibile din fișa măsurii din SDL?	<input type="checkbox"/>	<input type="checkbox"/>	
EG3 Solicitantul trebuie să se angajeze că va asigura mentenanța investiției pe o perioadă de minimum 5 ani de la data ultimei plăți	<input type="checkbox"/>	<input type="checkbox"/>	
EG4 Investiția trebuie să demonstreze necesitatea,	<input type="checkbox"/>	<input type="checkbox"/>	



Asociația GAL Someș Transilvan

CIF: 28075798, Cont bancar: RO29CECECJ1430RON0685107
BONȚIDA, str. Mihai Eminescu, nr. 446, com. Bonțida, jud. Cluj



oportunitatea și potențialul economic al acesteia			
EG5 Solicitantul investițiilor trebuie să facă dovada proprietății terenului/ administrării în cazul domeniului public al statului			
EG6 Introducerea investiției din patrimoniul cultural în circuitul turistic, la finalizarea acesteia <i>(doar pentru proiectele care prevăd investiții privind obiective de patrimoniu)</i>	<input type="checkbox"/>	<input type="checkbox"/>	<input type="checkbox"/>

Atenție!

Se va prelua matricea de verificare a Bugetului indicativ și a Planului Financiar din formularul aferent submăsurii din PNDR cu investiții similare, în vigoare la momentul realizării verificării.

C. Verificarea bugetului indicativ	DA	NU	Nu este cazul
1 Informațiile furnizate în cadrul bugetului indicativ din cererea de finanțare sunt corecte și sunt în conformitate cu devizul general și devizele pe obiect precizate în Studiul de Fezabilitate/ Documentația de Avizare a Lucrărilor de Intervenții/ Memoriul Justificativ? Da cu diferențe* * Se completează în cazul în care expertul constată diferențe față de bugetul prezentat de solicitant în cererea de finanțare față de bugetele anexate proiectelor.	<input type="checkbox"/>	<input type="checkbox"/>	
2. Verificarea corectitudinii ratei de schimb. Rata de conversie între Euro și moneda națională pentru România este cea publicată de Banca Central Europeană pe Internet la adresa : http://www.ecb.int/index.html (se anexează pagina conținând cursul BCE din data întocmirii Studiului de fezabilitate/ Documentația de Avizare a Lucrărilor de Intervenții):	<input type="checkbox"/>	<input type="checkbox"/>	
3. Sunt investițiile eligibile în conformitate cu specificațiile submăsurii?	<input type="checkbox"/>	<input type="checkbox"/>	
4. Costurile generale ale proiectului, (acele costuri necesare pentru pregătirea și implementarea proiectului, constând în cheltuieli pentru consultanță, proiectare,	<input type="checkbox"/>	<input type="checkbox"/>	



monitorizare și management, inclusiv onorariile pentru consiliere privind durabilitatea economică și de mediu, taxele pentru eliberarea certificatelor, precum și cele privind obținerea avizelor și autorizațiilor necesare implementării proiectelor, prevăzute în legislația națională), direct legate de realizarea investiției, nu depășesc 10% din costul total eligibil al proiectului, respectiv 5% pentru acele proiecte care nu includ construcții? Da cu diferite*			
5. Cheltuielile diverse și neprevăzute (Cap. 5.3) din Bugetul indicativ sunt încadrate în rubrica neeligibil ?	<input type="checkbox"/>	<input type="checkbox"/>	
6. TVA-ul este corect încadrat în coloana cheltuielilor neeligibile/eligibile?.	<input type="checkbox"/>	<input type="checkbox"/>	
D. Verificarea rezonabilității prețurilor			
1 Categoria de bunuri se regăsește în Baza de Date?	<input type="checkbox"/>	<input type="checkbox"/>	<input type="checkbox"/>
2 Dacă la pct. 4.1 răspunsul este "DA", sunt atașate extrasele tipărite din baza de date?	<input type="checkbox"/>	<input type="checkbox"/>	<input type="checkbox"/>
3 Dacă la pct. 4.1. răspunsul este "DA", prețurile utilizate pentru bunuri se încadrează în maximumul prevăzut în Baza de Date?	<input type="checkbox"/>	<input type="checkbox"/>	<input type="checkbox"/>
4 Pentru lucrări, există în Studiul de Fezabilitate/ Documentația de Avizare a Lucrărilor de Intervenții declarația proiectantului semnată și ștampilată privind sursa de prețuri?	<input type="checkbox"/>	<input type="checkbox"/>	<input type="checkbox"/>
5 La fundamentarea costului investiției de bază s-a ținut cont de standardul de cost stabilit prin HG nr.363/2010, cu modificările și completările ulterioare , sau Ordinului Ministerului Culturii și Cultelor nr. 2.260/22.06.2006 privind precizarea indicatoarelor de norme de deviz pentru ofertare și decontarea situațiilor de lucrări de consolidare și restaurare-conservare a monumentelor istorice?	<input type="checkbox"/>	<input type="checkbox"/>	<input type="checkbox"/>
E. Verificarea Planului Financiar			
1 Planul financiar este corect completat și respectă gradul de intervenție publică stabilit de GAL prin fișa măsurii din SDL, fără a depăși: <ul style="list-style-type: none">• pentru operațiunile generatoare de venit: 90%	<input type="checkbox"/>	<input type="checkbox"/>	<input type="checkbox"/>



Asociația GAL Someș Transilvan

CIF: 28075798, Cont bancar: RO29CECECJ1430RON0685107
BONȚIDA, str. Mihai Eminescu, nr. 446, com. Bonțida, jud. Cluj



<ul style="list-style-type: none">• pentru operațiunile generatoare de venit cu utilitate publică -100%• pentru operațiunile negeneratoare de venit: 100%			
2 Proiectul se încadrează în plafonul maxim al sprijinului public nerambursabil stabilit de GAL prin fișa măsurii din SDL, fără a depăși valoarea maximă eligibilă nerambursabilă de 200.000 euro?	<input type="checkbox"/>	<input type="checkbox"/>	
3 Avansul solicitat se încadrează într-un cuantum de până la 50% din valoarea totală a ajutorului public nerambursabil? Da cu diferite	<input type="checkbox"/>	<input type="checkbox"/>	<input type="checkbox"/>

Atenție!

Se va prelua matricea de verificare a Bugetului indicativ și a Planului Financiar din formularul aferent sub-măsurii din PNDR cu investiții similare, în vigoare la momentul realizării verificării.



PARTEA DE SERVICII

2. VERIFICAREA ELIGIBILITĂȚII SOLICITANTULUI

1.1 Solicitantul aparține categoriei solicitanților eligibili pentru măsura prevăzută în Strategia de Dezvoltare Locală a GAL?

DA NU

1.2 Solicitantul respectă criteriile de eligibilitate prevăzute în Apelul de selecție publicat de GAL, preluat din Fișa măsurii din SDL?

DA NU

1.3 Solicitantul nu este înregistrat în Registrul debitorilor AFIR atât pentru Programul SAPARD, cât și pentru FEADR?

DA NU

1.4 Solicitantul și-a însușit în totalitate angajamentele luate în Declarația pe proprie răspundere, anexă la Cererea de finanțare?

DA NU

1.5 Solicitantul nu este în stare de faliment ori lichidare?

DA NU

1.6 Solicitantul se angajează că asigură cofinanțarea serviciului (doar în cazul proiectelor pentru care este prevăzut în Fișa tehnică a măsurii din SDL cofinanțare privată)?

DA NU NU ESTE CAZUL

2. i) VERIFICAREA CRITERIILOR GENERALE DE ELIGIBILITATE

2.1 Solicitantul are prevăzut în obiectul de activitate activități specifice domeniului?

DA NU

2.2 Solicitantul dispune de capacitate tehnică și financiară necesare derulării activităților specifice?

DA NU

2.3 În Cererea de finanțare solicitantul demonstrează prin activitățile propuse și cerințele formulate pentru resursele umane alocate acestora, oportunitatea și necesitatea proiectului?

DA NU

2.4 Solicitantul dispune de personal calificat, propriu sau cooptat în domeniu?

DA NU

2.5 a) Grupul țintă (dacă este cazul) este format din persoane care își desfășoară activitatea sau au domiciliul pe teritoriul GAL?

DA NU NU ESTE CAZUL

b) Pentru proiectele ale căror obiective vizează studii privind patrimoniul cultural și natural, localitățile care vor face obiectul studiului propus prin proiect fac parte din teritoriul GAL?

DA NU NU ESTE CAZUL



Asociația GAL Someș Transilvan

CIF: 28075798, Cont bancar: RO29CECECJ1430RON0685107
BONȚIDA, str. Mihai Eminescu, nr. 446, com. Bonțida, jud. Cluj



3. VERIFICAREA BUGETULUI INDICATIV

3.1 Informațiile furnizate în cadrul bugetului indicativ din Cererea de finanțare sunt corecte și/ sau sunt în conformitate cu Fundamentarea bugetului pe categorii de cheltuieli eligibile?

DA NU DA cu diferențe

3.2 Sunt eligibile cheltuielile aferente activităților eligibile din proiect, în conformitate cu cele specificate în cadrul Fișei măsurii din SDL în care se încadrează proiectul?

DA NU

3.3 TVA-ul aferent cheltuielilor eligibile este corect încadrat în coloana cheltuielilor neeligibile/eligibile?

DA NU DA cu diferențe

4. VERIFICAREA REZONABILITĂȚII PREȚURILOR

4.1. Categoria de servicii/ bunuri se regăsește în Baza de date?

- servicii DA NU NU ESTE CAZUL
- bunuri DA NU NU ESTE CAZUL

4.2. Dacă la pct. 4.1. răspunsul este DA, prețurile utilizate se încadrează în limitele prevăzute în Baza de date?

- servicii DA NU NU ESTE CAZUL
- bunuri DA NU NU ESTE CAZUL

4.3. Pentru categoriile de bunuri/ servicii care nu se regăsesc în Baza de date, solicitantul a prezentat câte o ofertă conformă pentru fiecare bun sau serviciu a cărui valoare nu depășește 15.000 Euro și câte 2 oferte conforme pentru fiecare bun sau serviciu care depășește această valoare?

DA NU NU ESTE CAZUL

4.4 Prețurile prevăzute în ofertele anexate de solicitant sunt rezonabile?

- servicii DA NU NU ESTE CAZUL
- bunuri DA NU NU ESTE CAZUL

*Se va verifica dacă onorariile experților menționați în Cererea de finanțare se încadrează în plafoanele stabilite în Baza de date cu prețuri de referință pentru proiecte de servicii LEADER, disponibilă pe site-ul www.afir.info. De asemenea, cheltuielile de masă și cazare se vor verifica raportat la această Bază de date.

5. VERIFICAREA PLANULUI FINANCIAR

5.1 Planul financiar este corect completat și respectă gradul de intervenție publică așa cum este prevăzut în Fișa măsurii din Strategia de Dezvoltare Locală?

DA NU DA cu diferențe*

*Se completează în cazul în care se constată diferențe față de planul financiar prezentat de solicitant în Cererea de finanțare.



Asociația GAL Someș Transilvan

CIF: 28075798, Cont bancar: RO29CECECJ1430RON0685107
BONȚIDA, str. Mihai Eminescu, nr. 446, com. Bonțida, jud. Cluj



6. VERIFICAREA CONDIȚIILOR ARTIFICIALE

6.1 Solicitantul a creat condiții artificiale necesare pentru a beneficia de plăți (sprijin) și a obține astfel un avantaj care contravine obiectivelor măsurii?

DA **NU**

Exemple de condiții create artificial pentru a beneficia de plăți:

- Acțiunile propuse prin proiect sunt identice cu acțiunile unui proiect anterior depus de către același solicitant în cadrul aceluiași GAL și finanțat;
- Supraestimarea valorii proiectelor, prin bugetarea distinctă a unor acțiuni și activități comune, astfel:
 - cheltuieli pentru acțiuni de pregătire a acțiunilor de formare și informare bugetate separat pentru acțiunile de formare și pentru cele de informare și difuzare de cunoștințe;
 - cheltuieli pentru managerul și experții care se ocupă de organizare, bugetate separat pentru activitățile de formare și cele de informare și difuzare de cunoștințe;
 - achiziționarea de servicii comune componentelor de formare și informare și difuzare de cunoștințe din proiect în cadrul unor proceduri de achiziții distincte;
- Alocare bugetară nejustificată la capitolul I din Bugetul indicativ în raport cu numărul participanților la acțiunile proiectului și cu durata activităților principale din proiect etc.
- Durata totală de implementare a proiectului nejustificat de mare față de durata activităților principale din proiect - cursuri, seminarii etc.

VERIFICAREA CRITERIILOR DE ELIGIBILITATE SUPLIMENTARE STABILITE DE CĂTRE GAL

8. Activitățile să se încadreze în tipul de sprijin prevăzut prin măsură;

9. Activitățile să se realizeze pe teritoriul GAL.

10. Pentru realizarea activităților propuse, solicitantul va folosi resurse din teritoriu.

11. Solicitantul trebuie să demonstreze că activitățile prevăzute în proiect sunt în beneficiul teritoriului GAL și contribuie la următoarele:

- punerea în valoare a patrimoniului local
- consolidarea identității locale
- creșterea atractivității zonei

F. VERIFICAREA CRITERIILOR DE SELECȚIE	Punctaj posibil	Punctajul proiectului
11. Principiul temelor prioritare SDL Proiectele care îndeplinesc mai multe dintre aceste criterii, vor fi punctați o singură dată, conform activității majoritare valoric din proiect.	Maximum 35 de puncte	
1.15. Proiecte de branding teritorial Proiecte care propun activități specifice de branding teritorial în vederea elaborării unei strategii de marketing pentru teritoriul acoperit de parteneriat astfel încât toate sectoarele identificate în zonă să beneficieze de o promovare adecvată, eficientă și	35	



Asociația GAL Someș Transilvan

CIF: 28075798, Cont bancar: RO29CECEJ1430RON0685107
BONȚIDA, str. Mihai Eminescu, nr. 446, com. Bonțida, jud. Cluj



<p>orientată către consumatori, contribuind astfel la creșterea valorii adăugate a serviciilor și produselor locale, respectiv la atractivitatea teritoriului (studii de piață, elaborare plan de marketing, realizare site de promovare, campanii/evenimente de promovare teritorială, identificarea produselor/serviciilor locale, etc.)</p> <p>Proiectele finanțate vor avea în vedere consultarea tuturor actorilor din zona (ONG-uri, instituții, societăți, persoane fizice relevante), astfel încât în urma realizării brandului, acesta să fie asumat de tot teritoriul.</p> <p>Proiectul va avea obligatoriu următoarele componente:</p> <ul style="list-style-type: none">- Studiu etnografic- Studiu de marketing, cercetare de piață- Consultarea actorilor relevanți din teritoriu- Evaluarea/testarea variantelor- Înregistrare brand		
1.16. Proiecte care vizează punerea în valoare a activităților meșteșugărești	35	
1.17. Proiecte care prevăd activități legate de ecoturism	35	
1.18. Proiecte care abordează teme de protecția mediului	35	
1.19. Proiecte cu tematici multiculturale	35	
1.20. Proiecte educative sau cu componente educative	35	
1.21. Proiecte cu acțiuni de incluziune socială	35	
12. Proiecte multianuale sau cu activități repetitive (de minimum 2 ori)		
Proiecte care prevăd activități care se repetă la un anumit interval de timp cu sau fără schimbarea grupurilor țintă/participanților.	25	
13. Proiecte dezvoltate în parteneriat		
Proiecte care vor fi implementate de un parteneriat format din două sau mai multe entități care se încadrează în categoria de beneficiari eligibili ai Măsurii M2/6B	5	
14. Proiecte care prevăd acțiuni inovative		
<ul style="list-style-type: none">- Proiecte care propun activități noi (care nu au mai fost desfășurate anterior în teritoriul GAL Someș Transilvan).- Proiecte care propun activități desfășurate anterior, într-o	15	



Asociația GAL Someș Transilvan

CIF: 28075798, Cont bancar: RO29CECECJ1430RON0685107
BONȚIDA, str. Mihai Eminescu, nr. 446, com. Bonțida, jud. Cluj



abordare nouă.		
15. Numărul de participanți asumați printr-un proiect		
Minimum 100 de participanți/proiect - 5 p Minimum 200 de participanți/proiect - 10 p Minimum 400 de participanți/proiect - 20 p	Max. 20	
Punctajul minim admis la finanțare este de 10 puncte. Departajarea proiectelor cu același punctaj: Selecția proiectelor se face în ordinea descrescătoare a punctajului de selecție în cadrul alocării disponibile pentru sesiunea de selecție, iar pentru proiectele cu același punctaj, departajarea se va face în ordinea următoarelor priorități: <ul style="list-style-type: none">• Proiecte care prevăd activități legate de ecoturism• Proiecte multianuale sau cu activități repetitive În cazul proiectelor cu același punctaj și aceeași prioritate, departajarea acestora se va face în ordinea descrescătoare a numărului de participanți asumați prin proiect.		

DECIZIA REFERITOARE LA PROIECT

PROIECTUL ESTE:

- ELIGIBIL ȘI SELECTAT
- ELIGIBIL ȘI NESELECTAT
- NEELIGIBIL

În cazul proiectelor neeligibile se va completa rubrica Observații cu toate motivele de neeligibilitate ale proiectului.

Expertul care întocmește Fișa de verificare își concretizează verificarea prin înscrierea unei bife („f”) în căsuțele/câmpurile respective. Persoana care verifică munca expertului certifică acest lucru prin înscrierea unei linii oblice („\”) de la stânga sus spre dreapta jos, suprapusă peste bifa expertului.

Observatii:

Se detaliază:

- pentru fiecare criteriu de eligibilitate care nu a fost îndeplinit, motivul neeligibilității, dacă este cazul,
- motivul reducerii valorii eligibile, a valorii publice sau a intensității sprijinului, dacă este cazul,
- motivul neeligibilității din punct de vedere al verificării pe teren, dacă este cazul.

.....
.....

Verificat: Expert 1

Nume/Prenume

Semnătura.....

.

Data.....

.

Întocmit: Expert 2

Nume/Prenume



Asociația GAL Someș Transilvan

CIF: 28075798, Cont bancar: RO29CECECJ1430RON0685107
BONȚIDA, str. Mihai Eminescu, nr. 446, com. Bonțida, jud. Cluj



Semnătura.....

Data.....

.



Asociația GAL
Someș Transilvan

CIF: 28075798, Cont bancar: RO29CECECJ1430RON0685107
BONȚIDA, str. Mihai Eminescu, nr. 446, com. Bonțida, jud. Cluj



METODOLOGIA DE VERIFICARE

METODOLOGIE DE VERIFICARE A CRITERIILOR DE CONFORMITATE:

21. Solicitantul a utilizat ultima variantă de pe site-ul GAL a Cererii de Finanțare?

Se verifica pe site-ul GAL daca solicitantul a utilizat ultima varianta a cererii de finantare aferenta masurii.

Daca a utilizat varianta anterioara (nu cea existenta pe site-ul GAL), expertul solicita prin informatii suplimentare corectarea.

22. Dosarul Cererii de Finanțare este legat, iar documentele pe care le conține sunt numerotate de către solicitant?

Se verifica daca Dosarul cererii de finantare este legat, iar documentele pe care le contine sunt numerotate de catre beneficiar.

Daca nu, expertul solicita prin informatii suplimentare corectarea.

23. Referințele din Cererea de finanțare corespund cu numărul paginii la care se află documentele din Dosarul Cererii de finanțare?

Se verifică dacă referințele din Cererea de finanțare corespund cu numărul paginii la care se află documentele din Lista documentelor din cererea de finanțare și din Dosarul Cererii de finanțare.

24. Cererea de finanțare este completată și semnată de solicitant?

Se verifică dacă Cererea de finanțare este completată de solicitant astfel:

A - PREZENTARE GENERALĂ

A1. Măsura: se verifică dacă este precizată submăsura 19.2 pentru care se solicită finanțare nerambursabilă.

A2. Nume prenume/Denumire solicitant: se verifică dacă numele solicitantului corespunde celui menționat în documentele anexate, după caz.

A3. Titlu proiect: se verifică dacă este completat titlul proiectului.

A4. Descrierea succintă a proiectului: Expertul verifică dacă solicitantul a completat acest punct.

A5. Amplasarea proiectului: Expertul verifică dacă sunt completate căsuțele corespunzătoare obiectivelor investiției și sunt selectate regiunea, județul, comuna, satul și dacă acestea corespund cu cele menționate în documentele justificative corespunzătoare.

B - INFORMAȚII PRIVIND SOLICITANTUL

B1. Descrierea solicitantului

B1.1 Informații privind solicitantul:

Expertul verifică dacă data de înființare corespunde celei menționate în documentele de înființare, anexate la Cererea de finanțare.

Cod de înregistrare fiscală: expertul verifică dacă acesta corespunde celui menționat în documentele anexate la cererea de finanțare.



**Asociația GAL
Someș Transilvan**

CIF: 28075798, Cont bancar: RO29CECEJ1430RON0685107
BONȚIDA, str. Mihai Eminescu, nr. 446, com. Bonțida, jud. Cluj



Statutul juridic al solicitantului: expertul verifică dacă acesta corespunde celui menționat în documentele anexate la cererea de finanțare.

Pentru societăți comerciale se verifică numărul de înregistrare în Registrul Comerțului, pe baza documentelor anexate la cererea de finanțare.

Pentru ONG-uri se verifică numărul de înregistrare în Registrul asociațiilor și fundațiilor, pe baza documentelor anexate la cererea de finanțare.

Pentru proiectele de investiții, se verifică codul CAEN al activității/ activităților finanțate prin proiect pe baza documentelor de înregistrare anexate cererii de finanțare, cu excepția proiectelor depuse de comune, ADI-uri, ONG-uri, unități de cult și proprietarii obiectivelor de patrimoniu.

Codul unic de înregistrare APIA - există două situații:

5. solicitantul este înregistrat la APIA și a înscris codul RO. În acest caz expertul verifică codul RO înscris de solicitant în Registrul unic de identificare.

6. solicitantul nu este înregistrat la APIA. În acest caz expertul verifică completarea cererii de atribuire din Cererea de finanțare și prin intermediul aplicației se va atribui automat un număr de înregistrare (cod RO).

B1.2 Sediul social: expertul verifică dacă adresa sediului social corespunde celei menționate în documentele justificative corespunzătoare.

B1.3 Numele reprezentantului legal, funcția acestuia în cadrul organizației, precum și specimenul de semnătură: Se verifică concordanța cu specificațiile din documentele anexate și dacă este completat specimenul de semnătură.

B2. Informații referitoare la reprezentantul legal de proiect

B2.1 Date de identitate ale reprezentantului legal de proiect: expertul verifică dacă informațiile din cererea de finanțare corespund cu cele din actul de identitate al reprezentantului legal.

B2.2. Domiciliul stabil al reprezentantului legal de proiect: expertul verifică dacă toate informațiile menționate în această secțiune corespund celor care figurează în actul de identitate al reprezentantului legal.

B3. Informații privind contul bancar pentru proiect FEADR

B3.1 Denumirea băncii/trezoreriei

B3.2 Adresa băncii/trezoreriei

B3.3 Cod IBAN

B3.4 Titularul contului

Expertul verifică dacă toate câmpurile sunt completate și dacă coordonatele furnizate corespund solicitantului, a cărei descriere a fost făcută la punctul B1, precedent. Contul se exprimă în moneda: LEI.

25. Solicitantul a completat lista documentelor anexă obligatorii și cele impuse de tipul măsurii?

Expertul verifică dacă sunt bifate căsuțele.

26. Solicitantul a atașat la Cererea de finanțare toate documentele anexă obligatorii din listă?

Expertul verifică dacă solicitantul a atașat toate documentele obligatorii menționate în cadrul listei documentelor anexate corespunzătoare modelului de Cerere de finanțare utilizat de GAL.

27. Copia electronică a Cererii de finanțare corespunde cu dosarul original pe suport de hârtie?



Asociația GAL
Someș Transilvan

CIF: 28075798, Cont bancar: RO29CECECJ1430RON0685107
BONȚIDA, str. Mihai Eminescu, nr. 446, com. Bonțida, jud. Cluj



Expertul verifică concordanța copiei pe suport electronic cu originalul. Verificarea se face prin sondaj.

28. Copia scanată a documentelor atașate Cererii de finanțare este prezentată alături de forma electronică a Cererii de finanțare?

Se verifică dacă pe CD există fișierele scanate conform listei documentelor, precum și exemplarul editabil al cererii de finanțare.

29. Solicitantul a completat coloanele din bugetul indicativ?

Expertul verifică dacă este completat bugetul indicativ, pe coloanele corespunzătoare cheltuielilor eligibile și neeligibile și că operațiunile previzionate sunt menționate în coloanele prevăzute în acest scop. Dacă informațiile nu sunt precizate, expertul solicita prin informații suplimentare corectarea.

30. Solicitantul a bifat punctele corespunzătoare proiectului, din Declarația pe propria răspundere a solicitantului ?

Se verifică dacă este completat numele solicitantului, al reprezentantului legal și dacă au fost bifate casutele corespunzătoare proiectului. Dacă nu sunt bifate casutele corespunzătoare, expertul solicita prin informații suplimentare corectarea.

PARTEA DE INVESTIȚII

VERIFICAREA CRITERIILOR DE ELIGIBILITATE A PROIECTULUI

A. Verificarea eligibilității solicitantului

DOCUMENTE DE PREZENTAT	PUNCTE DE VERIFICAT ÎN DOCUMENTE
<p>1. Solicitantul este înregistrat în Registrul debitorilor AFIR atât pentru Programul SAPARD, cât și pentru FEADR?</p> <p>Documente verificate : Declarația pe propria răspundere a solicitantului din secțiunea F din cererea de finanțare.</p>	<p>Expertul verifică dacă solicitantul este înscris cu debite în Registrul debitorilor pentru SAPARD și FEADR, aflat pe link-ul \\alpaca\Debite</p> <p>În situația în care solicitantul este înscris în Registrul debitorilor, expertul va tipări și anexa pagina privind debitul, inclusiv a dobânzilor și a majorărilor de întârziere ale solicitantului. Dacă solicitantul nu a bifat în declarație acest punct, expertul solicită acest lucru prin E3.4L și doar în cazul în care solicitantul refuză să își asume angajamentele corespunzătoare proiectului, expertul bifează NU, motivează poziția sa în liniile prevăzute în acest scop la rubrica „Observatii” și cererea va fi declarată neeligibilă.</p>



	<p>În cazul în care solicitantul își asumă acest angajament în urma solicitării, semnează și ștampilează, după caz, declarația, expertul va bifa "DA", cererea fiind declarată eligibilă.</p> <p>În cazul în care solicitantul nu a semnat și după caz ștampilat declarația pe propria răspundere din secțiunea F, expertul solicită acest lucru prin E3.4L și doar în cazul în care solicitantul refuză să își asume angajamentele corespunzătoare proiectului, expertul bifează NU, motivează poziția sa în liniile prevăzute în acest scop la rubrica „Observatii” și cererea va fi declarată neeligibilă.</p> <p>În etapa prevăzută la SECȚIUNEA II punctul D: <i>Verificarea conformității și eligibilității documentelor solicitate în vederea contractării</i> expertul va verifica dacă beneficiarul a depus „Dovada achitării integrale a datoriei față de AFIR, inclusiv dobânzile și majorările de întâziere (dacă este cazul)” în termenul precizat în notificarea AFIR privind selectarea cererii de finanțare și semnarea contractului de finanțare.</p>
<p>2. Solicitantul se regăsește în Bazele de date privind dubla finanțare?</p> <p>Documente verificate : Secțiunea C din cererea de finanțare. Declarația pe propria răspundere a solicitantului din secțiunea F din Cererea de Finanțare</p> <p>Baza de date FEADR Baza de Date pusă la dispoziția AFIR de către MADR prin AM-PNDR: lista proiectelor finanțate din alte surse externe aflate în perioada de valabilitate a contractului (inclusiv perioada de monitorizare);</p> <p>Raport asupra utilizării programelor de finanțare</p>	<p>Verificarea evitării dublei finanțări se efectuează prin următoarele verificări:</p> <ul style="list-style-type: none">• existența bifelor în secțiunea C din Cererea de finanțare;• prin existența semnăturii și după caz a ștampilei în dreptul rubricii „Semnătură reprezentant legal și ștampila (după caz)” din declarația pe propria răspundere din secțiunea F din Cererea de finanțare solicitantul își asumă toate punctele din declarația menționată mai sus, inclusiv punctul prin care solicitantul declară că „proiectul propus asistenței financiare nerambursabile FEADR nu beneficiază de altă finanțare din programe de finanțare nerambursabilă”. În cazul în care solicitantul nu a semnat și după caz ștampilat declarația pe propria răspundere din secțiunea F, expertul solicită acest lucru prin E3.4L și doar în cazul în care solicitantul refuză să își asume angajamentele corespunzătoare proiectului, expertul bifează NU, motivează poziția sa în liniile prevăzute în acest scop la rubrica „Observatii” și cererea va fi declarată neeligibilă.• verificarea în Baza de Date cu proiecte FEADR;• verificarea în Baza de Date pusă la dispoziția AFIR de către MADR prin AM-PNDR: lista proiectelor



Asociația GAL Someș Transilvan

CIF: 28075798, Cont bancar: RO29CECECJ1430RON0685107
BONȚIDA, str. Mihai Eminescu, nr. 446, com. Bonțida, jud. Cluj



<p>nerambursabilă întocmit de solicitant (va cuprinde obiective, tip de investiție, lista cheltuielilor eligibile, costuri și stadiul proiectului, perioada derulării proiectului), pentru solicitanții care au mai beneficiat de finanțare nerambursabilă începând cu anul 2007 pentru aceleași tipuri de investiții.</p>	<p>finanțate din alte surse aflată pe fileserver\metodologienou\ Lista proiectelor finanțate din alte surse.</p> <p>Verificarea în Baza de Date cu proiecte FEADR sau în Baza de date pusă la dispoziție de AM-PNDR se face atât prin verificarea numelui solicitantului, cât și a Codului de Înregistrare Fiscală.</p> <p>► În cazul în care se constată faptul că solicitantul a beneficiat de alt program de finanțare nerambursabilă pentru același tip de investiție, dar nu a consemnat acest lucru în Cererea de finanțare și/ sau nu a prezentat documentul din care să reiasă că nu este finanțată aceeași investiție, expertul solicită aceste lucruri prin E3.4L și doar în cazul în care solicitantul refuză să își asume angajamentele corespunzătoare proiectului, se consideră că punctul din declarația din secțiunea F din cererea de finanțare privind faptul că toate informațiile din prezenta cerere de finanțare și din documentele anexate sunt corecte nu este respectat și cererea de finanțare este neeligibilă.</p> <p>► În cazul în care solicitantul a mai beneficiat de finanțare nerambursabilă pentru același tip de investiție, expertul verifică în Raport asupra utilizării programelor de finanțare nerambursabilă:</p> <ul style="list-style-type: none">- dacă amplasamentul proiectului actual se suprapune (total sau parțial) cu cele ale proiectelor anterioare- dacă cheltuielile rambursate se regăsesc în lista cheltuielilor eligibile pentru care solicită finanțare <p>Expertul precizează concluzia asupra verificării la rubrica Observații.</p> <p>Dacă se confirmă cel puțin una din aceste condiții, expertul bifează casuța DA și cererea de finanțare este neeligibilă.</p>
<p>3. Solicitantul și-a însușit în totalitate angajamentele asumate în Declarația pe proprie răspundere, secțiunea (F) din CF?</p> <p>Documente verificate : Cerere de finanțare completată, semnată și,</p>	<p>Expertul verifică în Declarația pe proprie răspundere din secțiunea F din Cererea de finanțare dacă aceasta este datată, semnată și, după caz, ștampilată.</p> <p>Dacă declarația de la secțiunea F din cererea de finanțare nu este semnată și după caz ștampilată de către solicitant, expertul solicită acest lucru prin E3.4L și doar în cazul în care solicitantul refuză să își asume angajamentele corespunzătoare proiectului,</p>



Asociația GAL Someș Transilvan

CIF: 28075798, Cont bancar: RO29CECEJ1430RON0685107
BONȚIDA, str. Mihai Eminescu, nr. 446, com. Bonțida, jud. Cluj



<p>după caz, șampilată de reprezentantul legal al solicitantului.</p>	<p>expertul bifează NU, motivează poziția sa în liniile prevăzute în acest scop la rubrica „Observatii” și cererea va fi declarată neeligibilă.</p> <p>În situația în care solicitantul și-a însușit declarația pe propria răspundere de la secțiunea F din cererea de finanțare și dacă, pe parcursul verificării proiectului, expertul constată că sunt respectate punctele însușite prin declarația menționată mai sus, atunci acesta bifează DA în casuța corespunzătoare, cererea fiind declarată eligibilă.</p> <p>De asemenea, în situația în care expertul constată pe parcursul verificării că nu sunt respectate punctele asumate de solicitant în declarația de la secțiunea F din CF atunci se bifează NU iar cererea de finanțare este declarată neeligibilă.</p> <p>Dacă expertul constată bifarea eronată de către solicitant a unor căsuțe în baza documentelor depuse (afere punctelor privind înregistrarea ca plătitor/neplătitor de TVA, înregistrarea în Registrul debitorilor AFIR), solicită beneficiarului modificarea acestora prin E3.4L; în urma răspunsului pozitiv al acestuia, expertul bifează casuța DA; în caz contrar, expertul bifează NU.</p>
<p>4. Solicitantul este în insolvență sau incapacitate de plată?</p>	<p>Expertul va verifica în Buletinul procedurilor de insolvență publicat pe site-ul Ministerului Justiției dacă solicitantul este în situația deschiderii procedurii de insolvență. Dacă se confirmă cel puțin una din aceste condiții, expertul bifează casuța DA și cererea de finanțare este neeligibilă.</p>
<p>5. Solicitantul se încadrează în categoria „întreprinderilor aflate în dificultate”, așa cum acestea sunt definite în Regulamentul (UE) nr. 651/2014 ?</p> <p>Documente verificate: Declarația pe propria răspundere că beneficiarii nu se încadrează în definiția întreprinderii în dificultate;</p> <p>Situațiile financiare aferente ultimului și</p>	<p><i>Această întrebare se verifică doar în cazul beneficiarilor care se încadrează în categoria întreprinderilor (așa cum sunt definite în Ordinul nr. 107/24.04.2017 privind aprobarea schemei de ajutor de minimis „Sprijin pentru implementarea acțiunilor în cadrul strategiei de dezvoltare locală”). În cazul celorlalte categorii de beneficiari, se va bifa „NU ESTE CAZUL”.</i></p> <p>Plecând de la „Declarația pe proprie răspundere a solicitantului că nu se încadrează în categoria întreprinderilor aflate în dificultate așa cum acestea sunt definite în Reg. (UE) nr. 651/2014, experții AFIR vor verifica corectitudinea datelor din această declarație, în funcție de tipul de întreprindere și ținând cont de datele cuprinse în Situațiile financiare anuale care au fost anexate Cererii de finanțare.</p>



Asociația GAL Someș Transilvan

CIF: 28075798, Cont bancar: RO29CECEJ1430RON0685107
BONȚIDA, str. Mihai Eminescu, nr. 446, com. Bonțida, jud. Cluj



<p>penultimului exercițiu financiar anual încheiat, depuse la organele financiare competente, cu excepția întreprinderilor încadrate în categoria start-up;</p> <p>Declarația de inactivitate înregistrată la Administrația Financiară, în cazul solicitanților care nu au desfășurat activitate anterior depunerii proiectului;</p>	<p>Dacă din verificarea efectuată expertul constată că solicitantul se încadrează în categoria întreprinderilor în dificultate, atunci bifează casuța DA și cererea de finanțare este neeligibilă.</p>
<p>6. Solicitantul respectă regula privind cumulul ajutoarelor de minimis?</p> <p>Documente verificate: Declarație pe propria răspundere a solicitantului cu privire la respectarea regulii privind cumulul ajutoarelor, în conformitate cu prevederile Ordinului nr. 107/24.04.2017 al ministrului agriculturii și dezvoltării rurale.</p>	<p><i>Această întrebare se verifică doar în cazul beneficiarilor care se încadrează în categoria întreprinderilor (așa cum sunt definite în Ordinul nr. 107/24.04.2017 privind aprobarea schemei de ajutor de minimis „Sprijin pentru implementarea acțiunilor în cadrul strategiei de dezvoltare locală”). În cazul celorlalte categorii de beneficiari, se va bifa „NU ESTE CAZUL”.</i></p> <p>Expertul verifică informațiile furnizate de solicitant în Declarația pe propria răspundere cu privire la respectarea regulii privind cumulul ajutoarelor, în conformitate cu prevederile Ordinului nr. 107/24.04.2017 al ministrului agriculturii și dezvoltării rurale privind aprobarea schemei de ajutor de minimis aferentă submăsurii 19.2.</p> <p>De asemenea, expertul va verifica în Registrul ajutoarelor de stat/ de minimis acordate din fonduri naționale și/ sau comunitare de către entitățile care acordă ajutoare în România (din momentul în care acesta este operațional), dacă solicitantul figurează că a beneficiat de ajutoare de minimis în ultimii 3 ani acordate pentru aceleași costuri eligibile.</p> <p>Datele din ReGAS vor fi comparate cu cele din Declarație. În cazul în care se constată că solicitantul nu a mai beneficiat de ajutor de minimis în ultimii 3 ani, atunci se consideră că regula de cumul privind ajutoarele de minimis este îndeplinită.</p>



Asociația GAL
Someș Transilvan

CIF: 28075798, Cont bancar: RO29CECECJ1430RON0685107
BONȚIDA, str. Mihai Eminescu, nr. 446, com. Bonțida, jud. Cluj



	<p>În cazul în care din verificarea Declarației rezultă că solicitantul a beneficiat de plăți, respectiv de ajutor de minimis în ultimii 3 ani (în cursul exercițiului financiar respectiv și în ultimele 2 exerciții financiare precedente) pentru aceleași costuri eligibile, atunci expertul va verifica ca suma dintre aceste plăți și valorile din devizul general al proiectului pentru aceleași costuri eligibile să nu depășească intensitatea sprijinului pentru prezenta schemă de ajutor de minimis. În cazul în care suma menționată mai sus nu conduce la depășirea intensitatea sprijinului, atunci se consideră că regula privind cumulul ajutoarelor este îndeplinită.</p> <p><i>În caz contrar, solicitantul nu respectă regula privind cumulul ajutoarelor de minimis și nu se încadrează în categoria beneficiarilor eligibili.</i></p>
--	--

B.Verificarea condițiilor de eligibilitate ale proiectului

EG1 Solicitantul trebuie să se încadreze în categoria beneficiarilor eligibili

DOCUMENTE PREZENTATE	PUNCTE DE VERIFICAT ÎN CADRUL DOCUMENTELOR PREZENTATE
<p>Fișa măsurii din SDL</p> <p>Documente comune: Certificat de înregistrare fiscală, Punctul/ punctele de lucru, după caz ale solicitantului, trebuie să fie situate în teritoriul GAL, investiția realizându-se în teritoriul GAL; Declarația pe proprie răspundere a solicitantului privind datoriile fiscale restante;</p> <p>Documente de înființare specifice categoriei de beneficiari:</p> <p>În cazul comunelor, nu se verifică niciun document</p>	<p>Se verifică dacă informațiile menționate în paragraful A2. B1.1 și B1.2 al Cererii de finanțare corespund cu cele menționate în documente: numele solicitantului, statutul și CIF/ CUI.</p> <p>Se verifică conformitatea informațiilor menționate la punctul A2, B1.1 și B1.2 din Cererea de finanțare cu informațiile din documentele prezentate.</p> <p>Pentru beneficiarii din categoria unităților de cult, se va verifica depunerea Actului de înființare și statutului Așezământului Monahal (Mănăstire, Schit sau Metoc).</p> <p>Se verifică Declarația F a cererii de finanțare - declarație pe proprie răspundere a solicitantului privind datoriile fiscale restante.</p>



Asociația GAL Someș Transilvan

CIF: 28075798, Cont bancar: RO29CECEJ1430RON0685107
BONȚIDA, str. Mihai Eminescu, nr. 446, com. Bonțida, jud. Cluj



În cazul ONG/ ADI: actul de înființare și statutul, încheiere privind înscrierea în registrul asociațiilor și fundațiilor, rămasă definitivă/ Certificat de înregistrare în registrul asociațiilor și fundațiilor, actele doveditoare ale sediului

În cazul persoanelor juridice de drept privat cu scop patrimonial: Extrasul de informații de la registrul comerțului emis la data cererii de finanțare, Certificatul de înregistrare fiscală

În cazul formelor asociative:

Hotărâre judecătorească privind înregistrarea persoanei juridice pentru forme asociative constituite conform Legii 1/2000;

Certificatul de înregistrare în registrul comerțului/
Statutul asociației (forme asociative) în

cazul în care aceasta nu este înregistrată la ONRC,

-Declarația pe propria răspundere de la secțiunea F a cererii de finanțare.

Documente specifice tipului de proiect și categoriei de beneficiari



**Asociația GAL
Someș Transilvan**

CIF: 28075798, Cont bancar: RO29CECECJ1430RON0685107
BONȚIDA, str. Mihai Eminescu, nr. 446, com. Bonțida, jud. Cluj



Dacă în urma verificării documentelor reiese că solicitantul se încadrează în categoria solicitanților eligibili, expertul bifează căsuța corespunzătoare solicitantului și căsuța DA.

În cazul în care solicitantul nu se încadrează în categoria solicitanților eligibili, expertul bifează căsuța NU, motivează poziția lui în liniile prevăzute în acest scop la rubrica Observații, iar Cererea de Finanțare va fi declarată neeligibilă. Cu toate acestea, se continuă evaluarea tuturor criteriilor de eligibilitate pentru ca la final, solicitantul să fie înștiințat de toate condițiile neîndeplinite (dacă este cazul).

EG2 Investiția se încadrează în cel puțin una dintre acțiunile eligibile din fișa măsurii din SDL?

DOCUMENTE PREZENTATE	PUNCTE DE VERIFICAT ÎN CADRUL DOCUMENTELOR PREZENTATE
<p>Fișa măsurii din SDL</p> <p>Studiul de Fezabilitate/ Documentatia de Avizare a Lucrarilor de Intervenții/ Memoriu Justificativ (doar în cazul achizițiilor simple și dotărilor care nu presupun montaj) întocmite conform legislației în vigoare</p> <p>Certificatul de Urbanism, după caz</p> <p>Avizul tehnic al INSCC, în cazul proiectelor care vizează investiții în infrastructura de broadband</p> <p>În cazul proiectelor care vizează investiții asupra obiectivelor de patrimoniu:</p> <p>Aviz emis de către Ministerul Culturii sau, după caz, de către serviciile publice deconcentrate ale Ministerului Culturii respectiv Direcțiile Județene pentru Cultură) pe raza cărora sunt amplasate obiectivele, conform Legii nr. 422/2001 privind protejarea monumentelor istorice, republicată, cu modificările și completările ulterioare, sau Certificat</p>	<p>Pentru proiectele de infrastructură socială:</p> <p>Tipul de infrastructură: nu se finanțează infrastructuri de tip rezidențial (cu cazare).</p> <p>În cazul proiectelor care vizează investiții asupra obiectivelor de patrimoniu:</p> <p>Se va verifica faptul că se poate interveni asupra obiectivului propus spre finanțare care face parte din patrimoniul cultural de interes local (conform Avizului emis de către Ministerul Culturii sau, după caz, de către serviciile publice deconcentrate ale Ministerului Culturii/ Certificatului emis de INP).</p> <p>Clădirile/monumentele din patrimoniul cultural imobil de interes local de clasă (grupă) B trebuie să se regăsească în Lista monumentelor istorice 2015 - prevăzută în Anexa nr. 1 la Ordinul MCC nr. 2.314/2004 privind aprobarea Listei monumentelor istorice, actualizată și a Listei monumentelor istorice dispărute, astfel cum a fost modificată și completată prin Ordinul Ministerului Culturii nr.</p>



Asociația GAL Someș Transilvan

CIF: 28075798, Cont bancar: RO29CECECJ1430RON0685107
BONȚIDA, str. Mihai Eminescu, nr. 446, com. Bonțida, jud. Cluj



<p>emis de INP (pentru obiectivele de patrimoniu neclasificate) care să confirme faptul că se poate interveni asupra obiectivului propus (documentația este adecvată)</p> <p>Lista monumentelor istorice 2015, conform Anexei nr.1 la Ordinul ministerului culturii și cultelor nr. 2314/2004, cu modificările ulterioare, astfel cum a fost modificată și completată prin Ordinul ministerului culturii nr.2.828/2015. În cazul în care clasarea bunului imobil s-a realizat după ultima modificare a Listei monumentelor istorice, se va prezenta copia Ordinului ministrului culturii de clasare și copia Monitorului Oficial al României Partea I în care a fost publicat. (doar pentru obiectivele de patrimoniu din clasa/ grupa B)</p>	<p>2.828/2015.</p> <p>În cazul proiectelor prin care se prevede construcția, extinderea și/sau modernizarea drumurilor de acces ale așezămintelor monahale, expertul verifică dacă investiția se realizează în cadrul proiectului care prevede și restaurarea, conservarea și/ sau dotarea așezămintelor monahale și dacă drumurile aparțin așezămintelor monahale (mănăstire, schit sau metoc).</p>
---	--

Dacă verificarea documentelor confirmă faptul că investiția se încadrează în cel puțin unul din tipurile de sprijin prevăzute prin sub-măsură, se va bifa caseta "DA" pentru verificare. În caz contrar, expertul bifează casuța din coloana NU și motivează poziția în rubrica „Observații”, criteriul de eligibilitate nefiind îndeplinit.

Dacă verificarea documentului confirmă faptul că Proiectul se încadrează în prioritățile propuse prin documentația de urbanism (PUG/PUZ/PUD/PATJ), adică este completat corect, expertul bifează casuța din coloana DA din fișa de verificare. În caz contrar, expertul bifează casuța din coloana NU și motivează poziția lui în rubrica „Observații”, criteriul de eligibilitate nefiind îndeplinit.

EG3 Solicitantul trebuie să se angajeze că va asigura mentenanța investiției pe o perioadă de minimum 5 ani de la data ultimei plăți.

DOCUMENTE PREZENTATE	PUNCTE DE VERIFICAT ÎN CADRUL DOCUMENTELOR PREZENTATE
Documente verificate Hotărârea Consiliului Local (Hotărârile Consiliilor locale în cazul ADI) și/ sau	Expertul verifică Hotărârile, cu referire la următoarele puncte (obligatorii): <ul style="list-style-type: none">necesitatea, oportunitatea și potențialul



<p>Hotărârea Adunării Generale a ONG/ document echivalent specific fiecărei categorii de solicitant (de ex., Hotărârea Adunării Parohiale în cazul Unităților de cult)</p> <p>Actul/ Hotărârea organului de decizie al persoanei juridice proprietare/ administrator de păduri privind implementarea proiectului,</p> <p>Declarația pe propria răspundere a solicitantului privind asigurarea sustenabilității investiției prin operaționalizarea infrastructurii (pentru proiectele de infrastructură socială)</p>	<p>economic al investiției;</p> <ul style="list-style-type: none">• lucrările vor fi prevăzute în bugetul/ ele local/ e sau proprii pentru perioada de realizare a investiției;• angajamentul de a asigura mentenanța investiției, pe o perioadă de minimum 5 ani, de la data ultimei plăți;• caracteristici tehnice ale investiției/investițiilor propuse (lungimi, arii, volume, capacități etc.);• nominalizarea și delegarea reprezentantului legal al solicitantului pentru relația cu AFIR în derularea proiectului.
---	---

Dacă verificarea documentelor confirmă faptul că proiectul are Hotărârea Consiliului Local/ Hotărârile Consiliilor Locale sau Actul/ Hotărârea organului de decizie sau Declarația pe propria răspundere a solicitantului privind asigurarea sustenabilității investiției, cu punctele obligatorii menționate pentru realizarea investiției, expertul bifează căsuța din coloana DA din fișa de verificare. În caz contrar, expertul bifează căsuța din coloana NU și motivează poziția lui în rubrica „Observații” din fișa de evaluare generală a proiectului, criteriul de eligibilitate nefiind îndeplinit.

EG4 Investiția trebuie să demonstreze necesitatea, oportunitatea și potențialul economic al acesteia

DOCUMENTE PREZENTATE	PUNCTE DE VERIFICAT ÎN CADRUL DOCUMENTELOR PREZENTATE
<p>Documente verificate</p> <p>Hotărârea Consiliului Local (Hotărârile Consiliilor locale în cazul ADI) și/ sau Hotărârea Adunării Generale a ONG/ document echivalent specific fiecărei categorii de solicitant (de ex., Hotărârea Adunării Parohiale, în cazul Unităților de cult)</p> <p>Actul/ Hotărârea organului de decizie al</p>	<p>Expertul verifică Hotărârile, cu referire la următoarele puncte (obligatorii):</p> <ul style="list-style-type: none">• necesitatea, oportunitatea și potențialul economic al investiției;• lucrările vor fi prevăzute în bugetul/ ele local/ e sau proprii pentru perioada de realizare a investiției;• angajamentul de a asigura mentenanța investiției, pe o perioadă de minimum 5



Asociația GAL
Someș Transilvan

CIF: 28075798, Cont bancar: RO29CECECJ1430RON0685107
BONȚIDA, str. Mihai Eminescu, nr. 446, com. Bonțida, jud. Cluj



<p>persoanei juridice proprietare/ administrator de păduri privind implementarea proiectului</p> <p>Avizul tehnic al INSCC (pentru proiectele care vizează investiții în infrastructura de broadband)</p>	<p>ani, de la data ultimei plăți;</p> <ul style="list-style-type: none">• caracteristici tehnice ale investiției/investițiilor propuse (lungimi, arii, volume, capacități etc.);• nominalizarea și delegarea reprezentantului legal al solicitantului pentru relația cu AFIR în derularea proiectului.
---	---

**EG5 Solicitantul investițiilor trebuie să facă dovada proprietății terenului/
administrării în cazul domeniului public al statului**

DOCUMENTE PREZENTATE	PUNCTE DE VERIFICAT ÎN CADRUL DOCUMENTELOR PREZENTATE
<p>Pentru infrastructura agricolă: Inventarul bunurilor care aparțin domeniului public al UAT/ UAT-uri întocmit conform legislației în vigoare atestat prin Hotărârea Guvernului și publicat în Monitorul Oficial al României (copie Monitor Oficial) și, dacă este cazul,</p> <p>Hotărârea Consiliului Local privind aprobarea modificărilor și/ sau completărilor la inventarul domeniului public, în sensul includerii în domeniul public sau detalierii unei/unor poziții globale, cu respectarea prevederilor Art. 115 alin (7) din Legea nr. 215/ 2001, republicată, cu modificările și completările ulterioare, a administrației publice locale, adică să fi fost supusă controlului de legalitate al Prefectului, în condițiile legii (numai în situația în care în Inventarul bunurilor care aparțin</p>	<p>Pentru infrastructura agricolă: Expertul verifică în Inventarul bunurilor domeniului public dacă terenul pe care se amplasează proiectul sau drumul de exploatare agricolă care se modernizează este înregistrat în inventarul bunurilor care aparțin domeniului public. În situația în care în inventarul publicat în Monitorul Oficial al României drumurile de exploatare agricolă care fac obiectul proiectului nu sunt incluse în domeniul public, sunt incluse într-o poziție globală sau nu sunt clasificate, expertul verifică în documentul HCL legalitatea modificărilor/ completărilor efectuate și dacă prin acestea se dovedește că terenul sau drumurile care fac obiectul proiectului aparțin domeniului public. Dacă HCL include alte modificări decât cele acceptate, criteriul de eligibilitate nu este îndeplinit.</p> <p>Pentru HCL este suficientă prezentarea adresei de înaintare către instituția Prefectului pentru controlul de legalitate. Drumurile de exploatare agricolă care au</p>



domeniului public, atestat prin hotărâre a Guvernului și publicat în Monitorul Oficial al României, drumurile de exploatare agricolă care fac obiectul proiectului nu sunt incluse în domeniul public sau sunt incluse într-o poziție globală sau nu sunt clasificate).

Pentru infrastructura silvică:

Documente care atestă dreptul de proprietate/ administrare asupra: Fondului forestier în care se amplasează un drum forestier nou, din proprietatea solicitantului, incluse în amenajamentul silvic: titlu de proprietate/contract de vânzare-cumpărare/proces verbal de punere în posesie; pentru RNP dovada detinerii în administrare a terenurilor forestiere proprietate publică de către administrator se face conform legii și pe baza amenajamentelor silvice în vigoare, în condițiile regimului silvic ; Drumurilor care fac obiectul modernizării (în cazul modernizărilor drumurilor forestiere existente): Inventarul bunurilor care aparțin domeniului public, în cazul administratorului pădurilor statului

sau
3.2.2.

Procesul verbal/Protocolul de predare-primire a drumului - în cazul proprietarilor publici (UAT-uri) și privați care au primit în proprietate drumul urmare a aplicării legilor de reconstituire a dreptului de proprietate Hotărâre a Guvernului de trecere din domeniul public al statului în domeniul public al unităților administrativ teritoriale, în cazul drumurilor preluate în baza OG 96/1998 completată prin Legea

fost reclassificate din drumuri publice (comunale, vicinale, străzi) nu sunt eligibile dacă inventarul bunurilor ce aparțin domeniului public astfel modificat nu este aprobat prin Hotărâre a Guvernului.

Pentru infrastructura silvică:

Pentru beneficiarii prezentei scheme expertul verifică dacă documentele de proprietate/ administrare (în cazul RNP) asupra terenului din fond forestier sunt emise pe numele proprietarului/solicitantului și dacă terenul pe care este amplasată investiția aparține acestora (sau este în administrarea acestuia în cazul RNP).

Pentru persoanele juridice proprietari privați de pădure, asociații de proprietari de pădure **constituite conform legii** expertul verifică dacă bunul care face obiectul modernizării este cuprins în proprietatea acestora.

Pentru UAT/ UAT-uri care prin proiectul depus modernizează drumuri forestiere expertul verifică documentul din care reiese că bunul aparține solicitantului, cu drept de proprietate.

Pentru unitățile și filialele din structura RNP-ROMSILVA se verifică dacă terenul forestier pe care se va efectua investiția este în administrarea acestuia, conform prevederilor extraselor de amenajamentul silvic în vigoare .

Expertul verifică dacă există concordanță între documentele prezentate de solicitant privind instalațiile de transport din amenajamentul silvic, a Planurilor privind instalațiile de transport și harta amenajistică a fondului forestier în care este/ va fi amplasată investiția.

În cazul în care nu există concordanțe între documentele care atestă dreptul de proprietate/administrare asupra bunurilor



120/2004 sau în baza Legii 192/2010 cu modificările și completările aduse la aceasta de legea 99/2015. Solicitanții (UAT-uri și/sau asociațiile acestora) vor depune și Protocolul de predare-primire a drumului și a terenului aferent acestuia încheiat urmare a Hotărârii de Guvern ;

sau

Protocolul de transmitere a drumurilor forestiere încheiat ca urmare a unei hotărâri judecătorești sau

Actul de proprietate asupra drumului.

Autorizația de funcționare valabilă a ocolului silvic care administrează fondul forestier deservit de drumurile din proiect.

Dacă este cazul :

- Actele de proprietate asupra terenului din afara fondului forestier pe care se va amplasa tronsonul de drum nou aflat în afara perimetrului fondului forestier ;
- Angajamentul solicitantului că aceste suprafețe pe care se va amplasa tronsonul de drum nou aflate în afara perimetrului fondului forestier vor fi incluse în fondul forestier, prin schimbarea destinației, conform legii, până la emiterea ordinului de începere a lucrărilor.

care fac obiectul modernizării, **condiția nu este îndeplinită.**

Pentru toți solicitanții menționați la punctele a. și b. de la paragraful 2.1 din ghidul solicitantului, expertul verifică orice alt document care atestă dreptul de proprietate asupra terenului fond forestier.

De asemenea în cazul în care drumul forestier pentru care în proiect sunt prevăzute lucrări de modernizare/extindere a fost preluat (cumpărat) de la un alt proprietar expertul va verifica dacă a fost operată intrarea suprafeței aferente acestuia în Fișa de evidență a fondului forestier din amenajamentul silvic.

Expertul verifică dacă autorizației de funcționare a ocolului silvic care administrează fondul forestier accesibilizat de drumurile din proiect este valabilă.

În situația în care o parte din drumul nou, propus prin proiect, este în afara fondului forestier, solicitantul trebuie să depună la dosarul cererii de finanțare:

- Actele de proprietate asupra terenului din afara fondului forestier pe care se va amplasa tronsonul de drum nou aflat în afara perimetrului fondului forestier;
- Angajamentul solicitantului că aceste suprafețe pe care se va amplasa tronsonul de drum nou aflate în afara fondului forestier vor fi incluse în fondul forestier, prin schimbarea destinației, conform legii, până la emiterea ordinului de începere a lucrărilor.

În cazul în care solicitantul nu a depus actele de proprietate pentru suprafețele de teren din afara fondului forestier și/sau angajamentul menționat mai sus atunci expertul solicită acest/e document/e prin E3.4 iar în cazul în care acestea nu sunt prezentate de către solicitant atunci



Pentru infrastructura de irigații:

3. Protocol / proces verbal de transmitere a dreptului de proprietate/ folosință gratuită (pe o durată de minim 10 ani de la semnarea contractului de finanțare, și după caz, declarație pe proprie răspundere prin care se angajează ca va prelungi protocolul/procesul verbal cu diferența de perioadă care să acopere perioada de 10 ani) asupra infrastructurii de îmbunătățiri funciare pe care o administrează organizația/federația pentru agricultorii de pe teritoriul acesteia (OUAI/FOUAI).

Documente ce atestă dreptul de proprietate/ folosință asupra terenului/ activului fizic aferent investiției.

Hotărârea Adunării generale a organizației/ reprezentanților organizațiilor membre ale federației utilizatorilor de apă pentru irigații pentru investiția solicitată

Document privind înregistrarea solicitantului în Registrul Național al Organizațiilor de Îmbunătățiri Funciare.

Pentru infrastructura socială, educațională, obiective de patrimoniu:

tronsoanele de drum nou situate în afara perimetrului fondului forestier devin neeligibile

Pentru infrastructura de irigații:

Expertul verifică dacă documentul 3 este eliberat pe numele solicitantului și include infrastructura de irigații care face obiectul modernizării prin lucrările prevăzute în proiect. Infrastructura de irigații eligibilă-Infrastructura aflată în proprietatea / folosința OUAI/FOUAI.

În situația în care doc. 3 este încheiat pe o perioadă mai scurtă, expertul va verifica declarația pe proprie răspundere a solicitantului prin care se angajează ca va prelungi protocolul/procesul verbal cu diferența de perioadă care să acopere cei 10 ani de la semnarea contractului de finanțare.

Expertul verifică dacă din doc. 3.1 reiese că solicitantul are **drept de proprietate/folosință asupra terenului/activului fizic** aferent investiției. Acordul pentru realizarea investiției pentru membrii OUAI/FOUAI este asigurat prin Hotărârea Adunării Generale a Membrilor. *Adunarea Generală a Membrilor va depune întreaga diligență pentru a obține acordurile (declarații) de la deținătorii de teren care nu sunt membrii, precum și pentru rezolvarea oricăror divergențe/conflicte cu aceștia, și își va asuma orice impediment/prejudiciu cauzat acestora (terților).*

Expertul verifică ca documentele prezentate la pct. 3.1 să fie emise pe numele solicitantului.

Se verifică dacă documentul 5 este eliberat pe numele solicitantului și dacă datele de identificare prezentate corespund cu cele menționate în

cererea de finanțare. Acest document trebuie să fie în vigoare la data depunerii



Asociația GAL Someș Transilvan

CIF: 28075798, Cont bancar: RO29CECECJ1430RON0685107
BONȚIDA, str. Mihai Eminescu, nr. 446, com. Bonțida, jud. Cluj



<p>Studiul de fezabilitate/Documentația de avizare pentru Lucrări de Intervenții și Inventarul bunurilor ce aparțin domeniului public al comunei/comunelor, întocmit conform legislației în vigoare privind proprietatea publică și regimul juridic al acesteia, atestat prin Hotărâre a Guvernului și publicat în Monitorul Oficial al României (copie după Monitorul Oficial) și în situația în care în Inventarul bunurilor care alcătuiesc domeniul public drumurile care fac obiectul proiectului nu sunt incluse în domeniul public sau sunt incluse într-o poziție globală sau nu sunt clasificate, solicitantul trebuie să prezinte Hotărârea/hotararile consiliului local privind aprobarea modificărilor și / sau completărilor la inventar în sensul includerii în domeniul public sau detalierii poziției globale existente sau clasificării unor drumuri neclasificate, cu respectarea prevederilor Art. 115 alin (7) din Legea nr. 215/ 2001, republicată, cu modificările și completările ulterioare, a administrației publice locale, <i>în privința supunerii acesteia</i> controlului de legalitate al Prefectului, în condițiile legii (este suficientă prezentarea adresei de înaintare către instituția prefectului pentru controlul de legalitate). sau avizul administratorului terenului aparținând domeniului public, altul decât cel administrat de primărie (dacă este cazul)</p> <p>Pentru ONG-uri</p>	<p>de cererii de finanțare și să fie certificat de OROIF.</p> <p>Pentru infrastructura socială, educațională, obiective de patrimoniu: Expertul verifică dacă terenul pe care se amplasează proiectul este înregistrat în domeniul public. În situația în care în inventarul publicat în Monitorul Oficial al României drumurile sau terenurile care fac obiectul proiectului nu sunt incluse în domeniul public, sunt incluse într-o poziție globală sau nu sunt clasificate, expertul verifică legalitatea modificărilor/completărilor efectuate și dacă prin acestea se dovedește că terenul sau drumurile care fac obiectul proiectului aparțin domeniului public.</p> <p>În cazul proiectelor privind infrastructura educațională/socială, expertul verifică dacă terenul pe care se amplasează proiectul este înregistrat în domeniul public și este în afara incintei școlilor din mediul rural. Dacă în inventarul bunurilor ce aparțin domeniului public al comunei, publicat în Monitorul oficial al României, terenurile care fac obiectul proiectului nu sunt incluse în domeniul public, sau sunt incluse într-o poziție globală, expertul va ține cont de Hotărârea Consiliului Local privind aprobarea modificărilor și/sau completărilor la inventar în sensul includerii în domeniul public sau detalierii poziției globale existente, Nu este necesară prezentarea extrasului de carte funciară privind intabularea terenului în faza de evaluare/selectare, acesta fiind obligatoriu de prezentat la ultima cerere de plată.</p> <p>În cazul solicitanților publici care realizează investiții de infrastructură și pe alte terenuri publice ce nu aparțin solicitantului, ci altei unități administrativ teritoriale, se verifică în plus, dacă acesta și-a dat acordul pentru realizarea investiției.</p> <p>.</p>
--	--



Asociația GAL
Someș Transilvan

CIF: 28075798, Cont bancar: RO29CECECJ1430RON0685107
BONȚIDA, str. Mihai Eminescu, nr. 446, com. Bonțida, jud. Cluj



Documente doveditoare de către ONG-uri privind dreptul de proprietate / dreptul de uz, uzufruct, suprafață, servitute /administrare pe o perioadă de 10 ani, asupra bunurilor imobile la care se vor efectua lucrări, conform cererii de finanțare.

Pentru ONG expertul verifică actul de proprietate iar în cazul Contractului de concesiune/delegare a administrării bunului imobil perioada de delegare a administrării bunului imobil (minim 10 ani).

Pentru ONG-uri, se verifica dacă actul de proprietate sau contractul de concesiune asupra clădirii/terenului care face/fac obiectul cererii de finanțare, certifică dreptul de proprietate/folosință asupra acestora (minim 10 ani).

În cazul contractelor de concesiune se verifică adresa emisă de concendent din care să reiasă situația privind respectarea clauzelor contractuale, realizarea investițiilor prevăzute în contract și alte clauze. În cazul în care solicitantul nu și-a respectat obligațiile contractuale sau nu deține drept de folosință asupra imobilului concesionat inclusiv pe perioada de monitorizare, criteriul nu este îndeplinit.

De asemenea expertul verifică dacă investiția se realizează la nivel de comună, respectiv în satele componente.

Dacă verificarea documentelor confirmă apartenența la domeniul public, expertul bifează căsuța din coloana DA din fișa de verificare. În caz contrar, expertul bifează căsuța din coloana **NU** și motivează poziția lui în rubrica „Observații” din fișa de evaluare generală a proiectului, proiectul fiind neeligibil.

EG6 Introducerea investiției din patrimoniul cultural în circuitul turistic, la finalizarea acesteia

(doar pentru proiectele care prevăd investiții privind obiective de patrimoniu)

DOCUMENTE PREZENTATE	PUNCTE DE VERIFICAT ÎN CADRUL DOCUMENTELOR PREZENTATE
Declarația pe propria răspundere dată de solicitant din care să reiasă că după realizarea investiției din patrimoniul cultural, aceasta va fi înscrisă într-o rețea de promovare	Expertul verifică în Declarația pe propria răspundere dacă solicitantul s-a angajat că după realizarea investiției din patrimoniul cultural, aceasta să fie înscrisă într-o rețea de promovare turistică.



Asociația GAL
Someș Transilvan

CIF: 28075798, Cont bancar: RO29CECECJ1430RON0685107
BONȚIDA, str. Mihai Eminescu, nr. 446, com. Bonțida, jud. Cluj



turistică	
-----------	--

Dacă în urma verificării documentului reiese faptul că solicitantul s-a angajat că după realizarea investiției din patrimoniul cultural, aceasta să fie înscrisă într-o rețea de promovare turistică expertul bifează căsuța DA. În caz contrar, expertul bifează căsuța din coloana NU și motivează poziția lui în rubrica „Observații” din fișa de evaluare generală a proiectului, proiectul fiind neeligibil.

Se va bifa NU ESTE CAZUL pentru investițiile de modernizare și dotare a căminelor culturale.

C. Verificarea bugetului indicativ.

Verificarea constă în asigurarea că toate costurile de investiții propuse pentru finanțare sunt eligibile și calculele sunt corecte iar Bugetul indicativ este structurat pe capitole și subcapitole.

Expertul verifică în Cererea de finanțare care este actul normativ care a stat la baza întocmirii SF/DALI: H.G. nr. 28/2008 - pentru obiectivele/proiectele de investiții menționate la art.15 din HG nr.907/2016 sau H.G. nr. 907/2016.

În cazul în care solicitantul a depus cererea de finanțare conform H.G. nr. 28/2008 se verifică dacă a fost atașat la dosarul cererii de finanțare documentul în baza căreia obiectivul de investiție este exceptat de la prevederile H.G. nr. 907/2016 în conformitate cu Art. 15 din această hotărâre.

Dacă SF/ DALI a fost elaborat conform H.G. nr. 28/2008 fără ca obiectivul de investiție să se înscrie în prevederile Art. 15 din H.G. nr. 907/2016, atunci proiectul este neeligibil.

Bugetul indicativ respectiv anexele A1, A2 și A3 la acesta completat de solicitant în cererea de finanțare trebuie să fie în corelare cu SF/DALI în ceea ce privește structura devizului general și a devizelor pe obiect prevăzut actului normativ care a stat la baza întocmirii lor.

DOCUMENTE PREZENTATE	PUNCTE DE VERIFICAT ÎN CADRUL DOCUMENTELOR PREZENTATE
1.Studiul de Fezabilitate / Documentația de Avizare a Lucrărilor de Intervenții/ Memoriul Justificativ (doar pentru achiziții simple și dotări fără montaj), întocmite	Se verifică Bugetul indicativ din cererea de finanțare prin corelarea informațiilor menționate de solicitant în liniile bugetare cu prevederile din fișa tehnică a sub-măsurii. Se va verifica dacă tipurile de cheltuieli și sumele înscrise sunt corecte și corespund devizului general al investiției. Bugetul indicativ se verifică astfel: - valoarea eligibilă pentru fiecare capitol să fie egală cu valoarea eligibilă din devize; - valoarea pentru fiecare capitol sa fie egală cu valoarea din



<p>conform legislației în vigoare privind aprobarea conținutului cadru al documentației tehnico-economice aferente investițiilor publice, precum și a structurii și metodologiei de elaborare a devizului general pentru obiective de investiții și lucrări de intervenții.</p> <p>Cererea de finanțare. Bugetul indicativ și anexele A1, A2 și A3 la acesta.</p>	<p>devizul general, fără TVA;</p> <ul style="list-style-type: none">- în matricea de verificare a bugetului indicativ se completează „Actualizarea” din bugetul indicativ al CF, care nu se regăsește în devizul general;- în bugetul indicativ valoarea TVA este egală cu valoarea TVA din devizul general. <p>Cheile de verificare sunt următoarele:</p> <ul style="list-style-type: none">- valoarea cheltuielilor eligibile de la Cap. 3 < 10% din (cheltuieli eligibile de la subCap 1.2 + subCap. 1.3 + Cap.2 + Cap.4);- cheltuieli diverse și neprevăzute (Pct. 5.3) trebuie să fie trecute în rubrica neeligibil;- actualizarea nu poate depăși 5% din totalul cheltuielilor eligibile. <p>Se verifică corectitudinea calculului. Se verifică corelarea datelor prezentate în Devizul general cu cele prezentate în studiul de fezabilitate.</p>
---	---

Verificarea constă în asigurarea că toate costurile de investiții propuse pentru finanțare sunt eligibile și calculele sunt corecte iar Bugetul indicativ este structurat pe capitole și subcapitole.

Se completează matricea de verificare a Bugetului indicativ în format electronic, se tipărește și se atasează la E 1.2L FIȘA DE EVALUARE GENERALĂ A PROIECTULUI.

1. Informațiile furnizate în cadrul bugetului indicativ din cererea de finanțare sunt corecte și sunt în conformitate cu devizul general devizele pe obiect precizate în Studiul de fezabilitate/ Documentația de Avizare a Lucrărilor de Intervenții/ Memoriul Justificativ?.

După completarea matricei de verificare a Bugetului indicativ, dacă cheltuielile din cererea de finanțare corespund cu cele din devizul general și devizele pe obiect, neexistând diferențe, expertul bifează caseta corespunzătoare DA.

Observație:

a) Dacă există diferențe de încadrare, în sensul că unele cheltuieli neeligibile sunt trecute în categoria cheltuielilor eligibile, bugetul este retransmis solicitantului pentru recalculare, prin Fișa de solicitare a informațiilor suplimentare E3.4L.

Prin transmiterea formularului E3.4L de către solicitant cu bugetul corectat, expertul va modifica bugetul în Fișa E1.2L și bifează DA cu diferențe, motivându-și poziția în linia prevăzută în acest scop la rubrica Observații.



Asociația GAL
Someș Transilvan

CIF: 28075798, Cont bancar: RO29CECECJ1430RON0685107
BONȚIDA, str. Mihai Eminescu, nr. 446, com. Bonțida, jud. Cluj



În cazul în care nu se efectuează corectura de către solicitant prin formularul E3.4L, expertul bifează NU și își motivează poziția în linia prevăzută în acest scop la rubrica Observații.

b) Dacă există mici diferențe de calcul în cererea de finanțare față de devizul general și devizele pe obiect, expertul efectuează modificările în buget și în matricea de verificare a Bugetului indicativ din fișa E1.2L (în baza informațiilor din formularul E3.4L trimis de către solicitant referitoare la diferențele de calcul , și bifează caseta corespunzătoare DA cu diferențe. În acest caz se vor oferi explicații în rubrica Observații.

În cazul în care nu se efectuează corectura de către solicitant prin formularul E3.4L, expertul bifează NU și își motivează poziția în linia prevăzută în acest scop la rubrica Observații.

Cererea de finanțare este declarată eligibilă prin bifarea casuței corespunzătoare DA/DA cu diferențe.

c) În cazul în care o parte din investiție nu respectă criteriile de eligibilitate se va solicita prin Fișa de solicitare a informațiilor suplimentare E3.4L corectarea bugetului. Dacă solicitantul renunță la acea parte de investiție și funcționalitatea nu este asigurată, atunci proiectul este neeligibil în întregul lui.

d) Pentru tronsoanele de drum forestier care la verificarea pe teren nu s-au identificat ca eligibile, se va solicita, prin Fișa de solicitare a informațiilor suplimentare E3.4L, corectarea bugetului indicativ cu trecerea cheltuielilor aferente acestora în coloana cheltuielilor neeligibile. Dacă nu se poate recalcula din informațiile prezentate în proiect și respectiv în amenajamentul silvic , odată cu solicitarea corectării bugetului, se solicită și clarificări privind suprafața de fond forestier deservită de tronsonul/tronsoanele neeligibil/e.

Dacă solicitantul renunță la acea parte de investiție și funcționalitatea nu este asigurată, atunci proiectul este neeligibil în întregul lui.

2. Verificarea corectitudinii ratei de schimb. Rata de conversie între Euro și moneda națională pentru România este cea publicată de Banca Central Europeană pe Internet la adresa: <<http://www.ecb.int/index.html>> (se anexează pagina conținând cursul BCE din data întocmirii Studiului de fezabilitate/Documentația de Avizare a Lucrărilor de Intervenții):

Expertul verifică dacă data și rata de schimb din cererea de finanțare și cea utilizată în devizul general din studiul de fezabilitate/ Documentația de Avizare a Lucrărilor de Intervenții/ Memoriul Justificativ. corespund cu cea publicată de Banca Central Europeană pe Internet la adresa: <<http://www.ecb.int/index.html>>. Expertul va atașa pagina conținând cursul BCE din data întocmirii Studiului de fezabilitate/ Documentația de Avizare a Lucrărilor de Intervenții/ Memoriul Justificativ.

Dacă în urma verificării se constată că aceasta corespunde, expertul bifează caseta corespunzătoare DA. Dacă aceasta nu corespunde, expertul bifează caseta



Asociația GAL
Someș Transilvan

CIF: 28075798, Cont bancar: RO29CECECJ1430RON0685107
BONȚIDA, str. Mihai Eminescu, nr. 446, com. Bonțida, jud. Cluj



corespunzătoare NU și înștiințează solicitantul în vederea clarificării prin Fișa de solicitare a informațiilor suplimentare E3.4L.

3. Sunt investițiile eligibile în conformitate cu specificațiile sub-măsurii ?

Se verifică dacă cheltuielile neeligibile din fișa măsurii din SDL și/sau cele specifice tipurilor de operațiuni, conform prevederilor regulamentelor europene sunt incluse în devizele pe obiecte și bugetul indicativ.

Se verifică lista investițiilor și costurilor neeligibile și cu prevederile Hotărârii de Guvern nr. 226/2015 privind stabilirea cadrului general de implementare a măsurilor cofinanțate din Fondul European Agricol pentru Dezvoltare Rurală prin Programul Național de Dezvoltare Rurală 2014 - 2020, cu modificările și completările ulterioare.

Se verifică lista investițiilor și costurilor neeligibile și cu prevederile cap. 8.1 din Programul Național de Dezvoltare Rurală 2014 - 2020.

4. Costurile generale ale proiectului (acele costuri necesare pentru pregătirea și implementarea proiectului, constând în cheltuieli pentru consultanță, proiectare, monitorizare și management, inclusiv onorariile pentru consiliere privind durabilitatea economică și de mediu, taxele pentru eliberarea certificatelor, precum și cele privind obținerea avizelor și autorizațiilor necesare implementării proiectelor, prevăzute în legislația națională) direct legate de realizarea investiției, nu depășesc 10% din costul total eligibil al proiectului, respectiv 5% pentru acele proiecte care nu includ construcții?

Dacă aceste costuri se încadrează în procentele specificate mai sus, expertul bifează DA în caseta corespunzătoare, în caz contrar bifează NU și își motivează poziția în linia prevăzută în acest scop la rubrica Observații Prin transmiterea formularului E3.4L de către solicitant cu bugetul corectat, expertul completează bugetul din fișa E1.2L și bifează DA cu diferențe și își motivează poziția în linia prevăzută în acest scop la rubrica Observații.

În cazul în care nu se efectuează corectura de către solicitant, expertul bifează NU și își motivează poziția în linia prevăzută în acest scop la rubrica Observații.

Cererea de finanțare este declarată eligibilă prin bifarea căsuței corespunzătoare DA/DA cu diferențe.

5. Cheltuielile diverse și neprevăzute (Cap. 5.3) din Bugetul indicativ sunt încadrate în rubrica neeligibil ?

Expertul verifică în bugetul indicativ dacă valoarea cheltuielilor diverse și neprevăzute este trecută la rubrica cheltuieli neeligibile.



**Asociația GAL
Someș Transilvan**

CIF: 28075798, Cont bancar: RO29CECEJ1430RON0685107
BONȚIDA, str. Mihai Eminescu, nr. 446, com. Bonțida, jud. Cluj



Dacă aceste costuri se încadrează la rubrica neeligibile, expertul bifează DA în caseta corespunzătoare, în caz contrar solicită corectarea bugetului indicativ prin formularul E3.4L.

Prin transmiterea formularului E3.4L de către solicitant cu bugetul corectat, expertul completează bugetul din fișa E1.2L și bifează DA cu diferențe și își motivează poziția în linia prevăzută în acest scop la rubrica Observații.

În cazul în care solicitantul nu transmite formularul E3.4L cu bugetul corectat, expertul bifează NU și își motivează poziția în linia prevăzută în acest scop la rubrica Observații.

Cererea de finanțare este declarată eligibilă prin bifarea căsuței corespunzătoare DA/DA cu diferențe.

6. TVA-ul este corect încadrat în coloana cheltuielilor neeligibile/ eligibile?

Taxa pe valoarea adăugată este cheltuială neeligibilă, cu excepția cazului în care aceasta nu se poate recupera în temeiul legislației naționale privind TVA-ul și a prevederilor specifice pentru instrumente financiare.

Expertul verifică dacă solicitantul a bifat căsuța corespunzătoare în declarația pe propria răspundere de la secțiunea F din cererea de finanțare.

Dacă solicitantul este plătitor de TVA, valoarea TVA aferent cheltuielilor eligibile purtătoare de TVA, este trecută în coloana cheltuielilor neeligibile?

Expertul verifică dacă valoare TVA este trecută în coloana cheltuielilor neeligibile, în cazul în care solicitantul a declarat că este plătitor de TVA, și bifează DA în căsuța corespunzătoare.

Expertul va bifa căsuța NU în cazul în care solicitantul este plătitor de TVA și valoarea TVA este trecută în coloana cheltuielilor eligibile și va opera modificările în bugetul indicativ, motivându-și decizia la rubrica Observații.

Dacă solicitantul este neplătitor de TVA, valoarea TVA aferentă cheltuielilor eligibile purtătoare de TVA, poate fi trecută în coloana cheltuielilor eligibile sau neeligibile.

Expertul va bifa DA în căsuța corespunzătoare dacă TVA este trecut în coloana cheltuielilor eligibile și verifică dacă valoarea TVA se referă numai la valoarea cheltuielilor eligibile purtătoare de TVA.

În cazul identificării unor diferențe, expertul verifică corectitudinea valorii TVA și bifează DA cu diferențe și va opera modificările în bugetul indicativ, motivându-și decizia la rubrica Observații.



Asociația GAL
Someș Transilvan

CIF: 28075798, Cont bancar: RO29CECECJ1430RON0685107
BONȚIDA, str. Mihai Eminescu, nr. 446, com. Bonțida, jud. Cluj



D. Verificarea rezonabilității prețurilor.

1. Prețurile utilizate la întocmirea devizelor se încadrează în prevederile H.G. nr. 363/2010 cu completările și modificările ulterioare ?

Expertul compară costul total al investiției (fără TVA) din Devizul General, cu valoarea costurilor stabilite de AFIR pentru lucrări de investiții. În situația în care valoarea unitară din cererea de finanțare este mai mare decât cea stabilită de AFIR pentru același tip de investiție, se solicită justificări privind fundamentarea costurilor adoptate și, după caz, elaborarea de devize pe obiect distincte pentru categoriile de lucrări incluse în calculul costului, după cum urmează :

- în cazul în care expertul constată că valoarea totală (fără TVA) din bugetul propus în cererea de finanțare prezintă o abatere cuprinsă între 0 și 10% în plus față de costul de referință, îl va considera eligibil fără a începe o aprofundare a rezultatului;
- în cazul în care expertul constată că valoarea totală (fără TVA) din bugetul propus în cererea de finanțare prezintă o abatere între 10.01% și 30% în plus față de costul de referință, va efectua o analiză aprofundată a proiectului pentru verificarea valorii menționate mai sus pe baza elementelor specifice din cadrul acestuia. Totodată acesta va solicita informații suplimentare beneficiarului din care să reiasă foarte clar modalitatea de calcul a valorii totale (fără TVA). Expertul va decide, în funcție de documentele primite, eligibilitatea proiectului și va justifica detaliat în fișa de evaluare la rubrica observații decizia luată;
- în cazul în care expertul constată că valoarea totală (fără TVA) din bugetul propus în cererea de finanțare prezintă o abatere peste 30.01% în plus față de costul de referință, va efectua aceeași analiză aprofundată a proiectului ca în cazul de mai sus și va transmite proiectul împreună cu analiza efectuată, cu punctul sau de vedere, la sediul central. Experții de la sediul central vor evalua, din punct de vedere al rezonabilității prețurilor, valoarea totală (fără TVA) din bugetul propus în cererea de finanțare, iar în cazul în care consideră necesar vor solicita informații suplimentare. În urma acestei verificări experții vor decide dacă proiectul verificat respectă rezonabilitatea prețurilor.

În plus, în cazul în care se constată costuri aferente investiției de bază, cap. 4.1 din Devizul General, mai mari decât cele similare stabilite prin HG nr. 363/2010, expertul va analiza situația și va solicita clarificările necesare, după caz.

În funcție de răspuns și de analiza efectuată, expertul ajustează, dacă este cazul, bugetul indicativ și notifică solicitantul despre aceste modificări. Motivele care au condus la modificări ale bugetului sunt menționate la rubrica Observații.

2. Pentru lucrări, există în SF/DALI declarația proiectantului semnată și ștampilată privind sursa de prețuri ?



Asociația GAL Someș Transilvan

CIF: 28075798, Cont bancar: RO29CECECJ1430RON0685107
BONȚIDA, str. Mihai Eminescu, nr. 446, com. Bonțida, jud. Cluj



Expertul verifică existența precizărilor proiectantului privind sursa de prețuri din Studiul de fezabilitate/DALI, dacă declarația este semnată și ștampilată și bifează în caseta corespunzătoare DA sau NU.

Dacă proiectantul nu a indicat sursa de prețuri pentru lucrări, expertul înștiințează solicitantul prin formularul E3.4L pentru trimiterea declarației proiectantului privind sursa de prețuri, menționând că dacă aceasta nu este transmisă, cheltuielile devin neeligibile. După primirea declarației proiectantului privind sursa de prețuri, expertul bifează DA. Dacă în urma solicitării de informații, solicitantul nu furnizează declarația proiectantului privind sursa de prețuri, cheltuielile corespunzătoare devin neeligibile și expertul modifică bugetul indicativ respectiv valoarea totală eligibilă proiectului, în sensul diminuării acestuia cu costurile corespunzătoare.

E. Verificarea Planului Financiar

Plan Financiar Totalizator			
	Cheltuieli eligibile	Cheltuieli neeligibile	Total proiect
0	1	2	3
	Euro	Euro	Euro
1. Ajutor public nerambursabil			
2. Cofinanțare privată, din care:			
2.1 - autofinanțare			
2.2 - împrumuturi			
3. Buget Local			
4. TOTAL PROIECT			
Procent contribuție publică			
Avans solicitat			
Procent avans			

Formule de calcul:

$$\text{Col.3} = \text{col.1} + \text{col.2}$$

$$\text{R.4} = \text{R.1} + \text{R.2} + \text{R.3}$$

$$\text{R.2} = \text{R.2.1} + \text{R.2.2}$$

Restricții

$$\text{R.1, col.1} = \text{grad de interventie\%} \times \text{R.4, col.1}$$

$$\text{Procent avans} = \text{Avans solicitat} / \text{Ajutor public nerambursabil} * 100$$

$$\text{X \%} = \text{procent contribuție publică}$$



Asociația GAL
Someș Transilvan

CIF: 28075798, Cont bancar: RO29CECECJ1430RON0685107
BONȚIDA, str. Mihai Eminescu, nr. 446, com. Bonțida, jud. Cluj



1 Planul financiar este corect completat și respectă gradul de intervenție publică ?.

Expertul verifică dacă intensitatea sprijinului este de max. 100 % pentru investițiile propuse și nu va depăși:

Expertul verifică dacă intensitatea sprijinului este de maximum:

- 90% pentru operațiunile generatoare de venit
- 100% pentru operațiunile generatoare de venit cu utilitate publică
- 100% pentru operațiunile negeneratoare de venit

2 Proiectul se încadrează în plafonul maxim al sprijinului public nerambursabil stabilit de GAL prin fișa măsurii din SDL, fără a depăși valoarea maximă eligibilă nerambursabilă de 200.000 euro?

Expertul verifică în Planul financiar, rândul „Ajutor public nerambursabil”, coloana 1, dacă cheltuielile eligibile corespund cu plafonul maxim precizat în fișa tehnică a măsurii din SDL și sunt în conformitate cu condițiile precizate.

Dacă valoarea eligibilă a proiectului se încadrează în plafonul maxim al sprijinului public nerambursabil, expertul bifează în caseta corespunzătoare DA.

Dacă valoarea eligibilă a proiectului depășește plafonul maxim al sprijinului public nerambursabil, expertul bifează în caseta corespunzătoare NU și își motivează poziția în linia prevăzută în acest scop la rubrica Observații.

3 Avansul solicitat se încadrează într-un quantum de până la 50% din ajutorul public aferent proiectului ?

Expertul verifică dacă avansul cerut de către solicitant reprezintă cel mult 50% din ajutorul public pentru investiții. Dacă da, expertul înscrie valoarea în Planul financiar și bifează caseta DA, în caz contrar solicită corectarea bugetului indicativ prin formularul E3.4L.

Prin transmiterea formularului E3.4L de către solicitant cu bugetul corectat, expertul înscrie valoarea în Planul financiar și bifează DA cu diferențe și își motivează poziția în linia prevăzută în acest scop la rubrica Observații.

În cazul în care nu se efectuează corectura de către solicitant, expertul bifează NU și își motivează poziția în linia prevăzută în acest scop la rubrica Observații.

În cazul în care potențialul beneficiar nu a solicitat avans, expertul bifează caseta
Nu este cazul.



Asociația GAL
Someș Transilvan

CIF: 28075798, Cont bancar: RO29CECECJ1430RON0685107
BONȚIDA, str. Mihai Eminescu, nr. 446, com. Bonțida, jud. Cluj



METODOLOGIE DE APLICAT PENTRU VERIFICAREA CONDIȚIILOR DE ELIGIBILITATE

PARTEA DE SERVICII

VERIFICAREA CRITERIILOR DE ELIGIBILITATE

2. VERIFICAREA ELIGIBILITĂȚII SOLICITANTULUI

1.1 Solicitantul aparține categoriei solicitanților eligibili pentru măsura prevăzută în Strategia de Dezvoltare Locală a GAL?

Solicitantul trebuie să se regăsească în categoria de beneficiari eligibili menționați în Fișa măsurii de servicii din Strategia de Dezvoltare Locală a GAL care a selectat proiectul.

Verificarea este bazată pe informațiile menționate în formularul de Cerere de finanțare și din documentele anexate din care să reiasă statutul juridic și obiectul de activitate al solicitantului. Se verifică documentele de înființare/ certificare ale solicitantului, în funcție de încadrarea juridică a acestuia.

În situația în care GAL depune proiect în cadrul apelului de selecție lansat pentru o măsură de interes public (ce vizează minorități, infrastructură socială și broadband) pentru comunitate și teritoriul respectiv, expertul verifică dacă GAL se încadrează în categoria de beneficiari eligibili pentru măsura lansată în cadrul apelului de selecție.

Dacă, în urma verificării documentelor, reiese că solicitantul se încadrează într-una din categoriile de solicitanți eligibili pentru măsură, expertul bifează căsuța DA. În cazul în care solicitantul nu se încadrează într-una din categoriile eligibile pentru măsură, expertul bifează căsuța NU, motivează poziția lui în liniile prevăzute în acest scop la rubrica Observații, iar Cererea de finanțare va fi declarată neeligibilă.

1.2 Solicitantul respectă criteriile de eligibilitate prevăzute în Apelul de selecție publicat de GAL, preluate din Fișa măsurii din SDL?

Expertul verifică dacă în Apelul de selecție publicat de GAL au fost preluate criteriile de eligibilitate din Fișa măsurii din cadrul SDL. Dacă în urma verificării se constată respectarea condițiilor de eligibilitate conform regulamentelor europene, cadrului național de implementare și capitolului 8.1 din PNDR prevăzute în Apelul de selecție și fișa măsurii, expertul bifează pătratul cu DA. În caz contrar, expertul bifează NU, motivează poziția lui în liniile prevăzute în acest scop la rubrica Observații, iar cererea de finanțare va fi declarată neeligibilă.

În situația în care GAL depune proiect în cadrul apelului de selecție lansat pentru o măsură de interes public (ce vizează minorități) pentru comunitate și teritoriul respectiv, expertul verifică dacă au fost aplicate corespunzător criteriile de eligibilitate stabilite în cadrul SDL. La momentul verificării cererii de finanțare se va avea în vedere evitarea conflictului de interese, prin desemnarea unor experți evaluatori externi. Dacă în urma verificării se constată respectarea condițiilor de eligibilitate stabilite în cadrul SDL, expertul bifează DA. În caz contrar, expertul bifează NU, motivează poziția lui în rubrica Observații, iar cererea de finanțare va fi declarată neeligibilă.

1.3 Solicitantul nu este înregistrat în Registrul debitorilor AFIR atât pentru Programul SAPARD, cât și pentru FEADR?

Expertul verifică dacă solicitantul este înscris cu debite în Registrul debitorilor pentru SAPARD și FEADR, aflat pe link-ul [\\alpac\Debite](#). Dacă solicitantul este înscris în Registrul debitorilor, expertul va tipări și anexa pagina privind debitul, inclusiv a dobânzilor și a majorărilor de întârziere ale solicitantului, va bifa caseta "NU", va menționa în caseta de



**Asociația GAL
Someș Transilvan**

CIF: 28075798, Cont bancar: RO29CECEJ1430RON0685107
BONȚIDA, str. Mihai Eminescu, nr. 446, com. Bonțida, jud. Cluj



observații, și, dacă este cazul selectării pentru finanțare a proiectului, va relua această verificare în etapa de evaluare a documentelor în vederea semnării contractului. În caz contrar se va bifa “DA”, iar această condiție de eligibilitate este îndeplinită.

1.4 Solicitantul și-a însușit în totalitate angajamentele luate în Declarația pe proprie răspundere, anexă la Cererea de finanțare?

Expertul verifică în Cererea de finanțare dacă sunt bifate căsuțele corespunzătoare, aferente tuturor punctelor existente în Declarația pe proprie răspundere și dacă aceasta este datată și semnată, iar dacă pe parcursul verificării proiectului expertul constată că sunt respectate punctele însușite prin Declarație, acesta bifează casuța DA. În caz contrar, expertul bifează NU, motivează poziția lui în liniile prevăzute în acest scop la rubrica Observații, iar Cererea de finanțare va fi declarată neeligibilă. Dacă expertul constată bifarea eronată de către solicitant a unor căsuțe în baza documentelor depuse, solicită beneficiarului modificarea acestora; în urma răspunsului pozitiv al acestuia, expertul bifează casuța DA; în caz contrar, expertul bifează NU.

1.5 Solicitantul nu este în stare de faliment sau lichidare?

Expertul verifică documentul atașat la Cererea de finanțare, respectiv certificatul constatator emis pe numele solicitantului în conformitate cu prevederile legislației naționale în vigoare, semnat și ștampilat de către autoritatea emitentă, emis cu cel mult o lună înaintea depunerii Cererii de finanțare, din care rezultă că acesta nu se află în proces de lichidare sau faliment.

Nu se verifică în cazul solicitanților înființați în baza OG nr. 26/2000 și al entităților publice.

1.6 Solicitantul se angajează că asigură cofinanțarea serviciului (doar în cazul proiectelor pentru care este prevăzut în Fișa tehnică a măsurii din SDL cofinanțare privată)?

Expertul verifică însușirea de către solicitant în cadrul Declarației pe propria răspundere, a punctului referitor la angajamentul privind asigurarea cofinanțării, cu obligativitatea ca, înainte de semnarea contractului, să aducă dovada capacității de cofinanțare (doar în cazul proiectelor pentru care în Fișa măsurii din SDL este prevăzută cofinanțare privată).

2. i) VERIFICAREA CRITERIILOR GENERALE DE ELIGIBILITATE

2.1 Solicitantul are prevăzut în obiectul de activitate activități specifice domeniului?

Se verifică dacă solicitantul are dreptul de a desfășura activitățile specifice menționate în Cererea de finanțare, conform Certificatului constatator ORC, actului constitutiv, statutului sau al oricărui document legal din care rezultă domeniul de activitate anexate la Cererea de finanțare.

2.2 Solicitantul dispune de capacitate tehnică și financiară necesare derulării activităților specifice?

Se verifică dacă din Declarația pe propria răspundere reiese că solicitantul se angajează să asigure capacitatea tehnică și financiară.

2.3 În Cererea de finanțare solicitantul demonstrează prin activitățile propuse și cerințele formulate pentru resursele umane alocate acestora, oportunitatea și necesitatea proiectului?



Asociația GAL Someș Transilvan

CIF: 28075798, Cont bancar: RO29CECEJ1430RON0685107
BONȚIDA, str. Mihai Eminescu, nr. 446, com. Bonțida, jud. Cluj



DOCUMENTE PREZENTATE	PUNCTE DE VERIFICAT ÎN CADRUL DOCUMENTELOR PREZENTATE
<p>Pentru proiectele încadrate în prevederile art. 14 din R.1305/2013</p> <p>Cererea de finanțare, punctul A4 Prezentarea proiectului</p>	<p>Se verifică dacă serviciul propus este în concordanță cu obiectivele măsurii din SDL, cu cerințele din Ghidul solicitantului elaborat pentru măsura respectivă și apelul de selecție publicate de GAL.</p> <p>Se verifică dacă beneficiarul a indicat tipul de servicii/ acțiuni sprijinite prin proiect, a definit obiectivele și a specificat perioada de referință.</p> <p>Se verifică alocarea de resurse umane în baza prevederilor Ghidului solicitantului elaborat de GAL și apelului de selecție, corelat cu activitățile propuse prin proiect.</p> <p>Se verifică dacă din descrierea din Secțiunea A4 din Cererea de finanțare reiese oportunitatea și necesitatea proiectului, astfel:</p> <ul style="list-style-type: none">- Pentru activitățile propuse prin proiect este justificată necesitatea și eficiența lor legate de realizarea obiectivelor proiectului;- nr. de participanți: minimum 10 persoane, respectiv maximum 28 persoane la activitățile de formare a fost respectat;- nr. de participanți: minimum 20 persoane la activitățile de informare a fost respectat;- durata minimă a activităților de formare/ informare a fost respectată (5 zile, respectiv 2 zile);- tematica propusă este în acord cu nevoile de formare profesională, informare sau activități demonstrative identificate în teritoriul GAL;- calificarea profesională a experților din proiect, în baza descrierii de la punctul 4.5, corespunde tipului de activități propuse;- numărul de experți prevăzuți în proiect este corelat cu gradul de complexitate al activităților;- alocarea de timp pentru activități este corelată cu gradul de complexitate și cu alocarea de resurse umane;- activitățile proiectului sunt corelate cu rezultatele preconizate a se obține.
<p>Pentru proiectele încadrate în prevederile art. 15 din R.1305/2013</p>	<p>În cazul proiectelor prin care se finanțează dezvoltarea formelor asociative, expertul verifică dacă:</p> <ul style="list-style-type: none">- activitățile propuse prin proiect sunt corelate cu realizarea obiectivelor proiectului;- activitățile proiectului sunt corelate cu rezultatele



<p>Pentru proiectele încadrate în prevederile art. 20, alin. (1), lit. a și f din R.1305/2013 prin care se finanțează planuri de dezvoltare/ studii/ monografii, punctul A4</p> <p>Prezentarea proiectului și Contract/ angajament cu primăria, școala, căminul cultural, muzeul/muzeele din localitatea respectivă.</p>	<p>preconizate;</p> <ul style="list-style-type: none">- alocarea de timp pentru activități este corelată cu gradul de complexitate și cu alocarea de resurse umane. <p>În cazul proiectelor de servicii prin care se finanțează planuri de dezvoltare/ studii/ monografii, expertul verifică dacă:</p> <ul style="list-style-type: none">- activitățile propuse prin proiect sunt corelate cu realizarea obiectivelor proiectului;- alocarea de timp pentru activități este corelată cu gradul de complexitate al activităților și cu alocarea de resurse umane;- activitățile proiectului sunt corelate cu rezultatele preconizate;- dacă în contractul dintre solicitant și una din instituțiile publice locale menționate se regăsește necesitatea și oportunitatea realizării studiului/ monografiei ce va fi finanțat/ă și faptul că valorificarea și promovarea studiilor/ monografiei intră în atribuția instituției publice.
<p>Pentru proiectele încadrate în prevederile art. 16 care vizează schemele de calitate, punctul A4</p> <p>Prezentarea proiectului</p>	<p>În cazul proiectelor de servicii care vizează schemele de calitate, expertul verifică dacă:</p> <ul style="list-style-type: none">- activitățile propuse prin proiect sunt corelate cu realizarea obiectivelor proiectului;- alocarea de timp pentru activități este corelată cu gradul de complexitate al activităților și cu alocarea de resurse umane;- activitățile proiectului sunt corelate cu rezultatele preconizate.

Dacă verificarea confirmă oportunitatea și necesitatea proiectului, expertul bifează pătratul cu „DA” din fișa de verificare. În caz contrar, expertul bifează „NU” și motivează poziția lui în rubrica Observații din fișa de verificare a criteriilor de eligibilitate, iar proiectul va fi declarat neeligibil.

2.4 Solicitantul dispune de personal calificat, propriu sau cooptat în domeniu?

Se verifică punctul 4.5 din cererea de finanțare în care sunt descrise resursele umane implicate în proiect, cu precizarea activităților ce urmează a fi desfășurate de fiecare expert propus. De asemenea, se verifică în anexele cererii de finanțare acordul scris al fiecărui expert pentru participarea la activitățile proiectului pe toată durata de desfășurare a proiectului și documentele care să ateste expertiza experților de a



Asociația GAL Someș Transilvan

CIF: 28075798, Cont bancar: RO29CECEJ1430RON0685107
BONȚIDA, str. Mihai Eminescu, nr. 446, com. Bonțida, jud. Cluj



implementa activitățile respective (cv-uri, diplome, certificate, referințe, atestare ca formator emisă conform legislației în vigoare etc.). Cerința se verifică în funcție de activitățile ce vor fi realizate conform Cererii de finanțare.

2.5 a) Grupul țintă (dacă este cazul) este format din persoane care își desfășoară activitatea sau au domiciliul pe teritoriul GAL?

Se verifică dacă localitățile din care vor fi selectați participanții care vor beneficia de serviciile menționate în proiect fac parte din teritoriul GAL.

b) Pentru proiectele ale căror obiective vizează planuri de dezvoltare/ studii/ monografii, localitățile care vor face obiectul studiului propus prin proiect fac parte din teritoriul GAL?

Se verifică dacă localitățile care vor face obiectul studiului propus prin proiect fac parte din teritoriul GAL.

3. VERIFICAREA BUGETULUI INDICATIV

Verificarea constă în:

- Asigurarea că toate costurile de servicii propuse pentru finanțare sunt eligibile și calculele sunt corecte. Bugetul indicativ este structurat pe două capitole - cheltuieli cu personalul și cheltuieli pentru derularea proiectelor.
- Verificarea bugetului indicativ privind corectitudinea informațiilor furnizate, analizând și fundamentarea bugetară, care privește corelarea dintre activitățile și resursele umane alocate acestora prin proiect cu sumele prevăzute în capitolele din buget pentru aceste activități.

3.1 Informațiile furnizate în cadrul bugetului indicativ din Cererea de finanțare sunt corecte și/ sau sunt în conformitate cu Fundamentarea Bugetului pe categorii de cheltuieli eligibile?

DOCUMENTE PREZENTATE	PUNCTE DE VERIFICAT ÎN CADRUL DOCUMENTELOR PREZENTATE
Cererea de finanțare Bugetul indicativ Fundamentarea bugetului pe categorii de cheltuieli eligibile, corelat cu activitățile și rezultatele proiectului	Se verifică în Cererea de finanțare activitățile propuse prin proiect și resursele alocate acestora. Se verifică bugetul indicativ privind corectitudinea informațiilor furnizate, corelat cu fundamentarea bugetului față de activitățile și resursele alocate acestora prin proiect. Se verifică încadrarea categoriilor de cheltuieli eligibile pe cele două capitole bugetare; suma cheltuielilor aferente fiecărui capitol din fundamentare trebuie să fie egală cu suma prevăzută pentru fiecare capitol bugetar.

a) Dacă există diferențe de încadrare, în sensul că unele cheltuieli neeligibile sunt trecute în categoria cheltuielilor eligibile, expertul bifează căsuța corespunzătoare NU și își motivează poziția în linia prevăzută în acest scop.

În acest caz bugetul este retransmis solicitantului pentru recalculare, prin Fișa de solicitare a informațiilor suplimentare E3.4L, expertul va modifica bugetul prin micșorarea



Asociația GAL
Someș Transilvan

CIF: 28075798, Cont bancar: RO29CECEJ1430RON0685107
BONȚIDA, str. Mihai Eminescu, nr. 446, com. Bonțida, jud. Cluj



valorii cheltuielilor eligibile cu valoarea identificată de expert ca fiind neeligibilă. Expertul va motiva poziția cu explicații în linia prevăzută în acest scop la rubrica Observații. Se vor face mențiuni la eventualele greșeli de încadrare sau alte cauze care au generat diferențele. Cererea de finanțare este declarată eligibilă prin bifarea căsuței corespunzătoare DA cu diferențe.

b) Dacă există mici diferențe de calcul în cererea de finanțare și Fundamentarea bugetului indicativ corelat cu activitățile și rezultatele proiectului, pe categorii de cheltuieli eligibile, expertul efectuează modificările în buget și, în matricea de verificare a Bugetului indicativ, bifează căsuța corespunzătoare DA cu diferențe. În acest caz se vor oferi explicații în rubrica Observații. Se vor face mențiuni la eventualele greșeli de calcul, costuri care includ impozite și taxe deductibile sau alte cauze care au generat diferențele. Și în acest caz bugetul modificat de expert este retransmis solicitantului pentru luare la cunoștință de modificările efectuate, prin Fișa de solicitare a informațiilor suplimentare E3.4L.

Cererea de finanțare este declarată eligibilă prin bifarea căsuței corespunzătoare DA cu diferențe.

Pentru punctele a și b, în cazul în care solicitantul nu este de acord cu corecțiile efectuate și aduse la cunoștință prin Fișa de solicitare a informațiilor suplimentare E3.4L, expertul va bifa NU și va oferi explicații în rubrica Observații.

c) Dacă valoarea proiectului menționată în Buget nu este fundamentată prin activitățile și resursele alocate și s-ar putea aprecia ca bugetul este supradimensionat în raport cu rezultatele preconizate a se realiza, expertul solicită informații suplimentare. Dacă informațiile suplimentare primite nu fundamentează valoarea bugetului, atunci se bifează căsuța NU și criteriul de eligibilitate nu este îndeplinit.

3.2 Sunt eligibile cheltuielile aferente activităților eligibile din proiect, în conformitate cu cele specificate în cadrul Fișei măsurii din SDL în care se încadrează proiectul?

Se verifică dacă cheltuielile eligibile propuse sunt cheltuieli aferente acțiunilor eligibile prevăzute în Fișa măsurii de servicii din SDL și preluate în Ghidul solicitantului elaborat de GAL.

Dacă în urma verificării se constată că cheltuielile eligibile și neeligibile sunt trecute în coloanele corespunzătoare acestora, expertul bifează DA în căsuța corespunzătoare, în caz contrar bifează NU și își motivează poziția în linia prevăzută în acest scop la rubrica Observații, aceste cheltuieli devenind neeligibile.

3.3 TVA-ul aferent cheltuielilor eligibile este corect încadrat în coloana cheltuielilor neeligibile/ eligibile?

Solicitantul poate încadra valoarea TVA pe coloana cheltuielilor eligibile dacă acesta nu poate fi recuperat de la bugetul de stat conform legislației în vigoare sau dacă nu este plătitor de TVA (se va verifica bifa din cererea de finanțare).

Dacă solicitantul este plătitor de TVA (se va verifica bifa din cererea de finanțare), contravaloarea TVA trebuie încadrată pe coloana cheltuielilor neeligibile.

Expertul bifează "DA" în cazul în care TVA a fost încadrat corect, conform precizărilor de mai sus. În caz contrar, se bifează "NU" și se modifică bugetul, trecând valoarea TVA pe coloana cheltuielilor neeligibile.

În cazul identificării unor diferențe față de valoarea cheltuielilor eligibile purtătoare de TVA, expertul verifică corectitudinea valorii TVA, bifează "DA cu diferențe" și va opera modificările în bugetul indicativ, motivându-și decizia la rubrica Observații.



Asociația GAL
Someș Transilvan

CIF: 28075798, Cont bancar: RO29CECECJ1430RON0685107
BONȚIDA, str. Mihai Eminescu, nr. 446, com. Bonțida, jud. Cluj



4. VERIFICAREA REZONABILITĂȚII PREȚURILOR

4.1. Categoria de servicii/bunuri se regăsește în Baza de Date?

Expertul verifică dacă categoria de servicii/ bunuri din fundamentarea bugetară se regăsește în Baza de date cu prețuri de referință pentru proiecte de servicii LEADER, de pe site-ul AFIR. Dacă se regăsește, expertul bifează în căsuța corespunzătoare DA, și atașează un extras din baza de date.

Dacă categoria de servicii nu se regăsește în Baza de date cu prețuri de referință pentru proiecte de servicii LEADER, expertul bifează în căsuța corespunzătoare NU.

4.2. Dacă la pct. 4.1. răspunsul este DA, prețurile utilizate sunt în limitele prevăzute în Baza de Date?

Dacă prețurile sunt în limitele prevăzute în Baza de Date cu prețuri maxime pentru proiectele finanțate prin LEADER, expertul bifează în căsuța corespunzătoare DA, suma acceptată de evaluator fiind cea din fundamentarea bugetară. Dacă prețurile nu sunt în limitele prevăzute în Baza de Date, expertul bifează în căsuța corespunzătoare NU.

În vederea stabilirii onorariilor experților menționați în cererea de finanțare, solicitantul va consulta baza de date cu prețuri de referință pentru servicii de formare profesională, aferentă Măsurii 19 LEADER, disponibilă pe site-ul www.afir.info. În cadrul acestei liste se regăsesc limitele de preț până la care se acceptă alocarea financiară pentru diferite categorii de servicii.

4.3. Dacă la pct. 4.1 sau 4.2. răspunsul este NU (valorile nu se încadrează în limitele admise în baza de date), solicitantul a prezentat câte o ofertă conformă fiecare bun sau serviciu a cărui valoare nu depășește 15.000 Euro și câte 2 oferte conforme pentru fiecare bun sau serviciu care depășește această valoare ?

Expertul verifică dacă solicitantul a prezentat câte două oferte conforme pentru servicii/bunuri a căror valoare este mai mare de 15.000 euro și o ofertă conformă pentru servicii/bunuri care nu depășesc această valoare.

În cazul în care solicitantul nu a prezentat oferta/ofertele conforme nici în urma solicitării de informații suplimentare, cheltuielile corespunzătoare devin neeligibile; expertul bifează în căsuța corespunzătoare „NU”, modifică bugetul indicativ în sensul micșorării acestuia cu costurile corespunzătoare și înștiințează solicitantul, prin formularul E3.4L - Partea a III-a, asupra modificărilor facute.

Pentru categoriile de bunuri/servicii care se regăsesc în baza de date și a căror valori se încadrează în limitele prevăzute, expertul bifează căsuța „NU ESTE CAZUL”.

Ofertele conforme sunt documente obligatorii care trebuie avute în vedere la stabilirea rezonabilității prețurilor și trebuie să aibă cel puțin următoarele caracteristici:

- Să fie datate, personalizate și semnate;
- Să conțină detalierea unor cerințe minimale;
- Să conțină prețul de achiziție, defalcat pe categorii de bunuri/servicii.

În faza de evaluare a cererii de finanțare, baza de date are un rol consultativ. În urma analizei ofertelor, dacă acestea corespund cerințelor din proiect, iar prețul ofertei incluse în buget se regăsește în prețurile ofertate, cu justificări în cazul ofertei cu un preț mai mare, expertul acceptă prețurile.

4.4. Prețurile prevăzute în ofertele anexate sunt rezonabile?

Se va realiza verificarea rezonabilității prețurilor pentru fiecare ofertă în parte, utilizându-se diferite metode de verificare (ex. verificarea de oferte similare pe internet sau compararea cu prețurile din alte proiecte similare). Dacă în urma verificărilor expertul



Asociația GAL
Someș Transilvan

CIF: 28075798, Cont bancar: RO29CECECJ1430RON0685107
BONȚIDA, str. Mihai Eminescu, nr. 446, com. Bonțida, jud. Cluj



apreciază că prețurile propuse prin oferte nu sunt rezonabile, expertul bifează în căsuța corespunzătoare NU.

Atenție! Expertul evaluator este responsabil pentru decizia luată asupra rezonabilității prețurilor indiferent de metodele folosite pentru verificare.

5. VERIFICAREA PLANULUI FINANCIAR

5.1 Planul financiar este corect completat și respectă gradul de intervenție publică așa cum este prevăzut în Fișa măsurii din Strategia de Dezvoltare Locală?

Se va verifica respectarea intensității sprijinului și a valorii maxime nerambursabile a proiectului, conform prevederilor fișei tehnice a măsurii din SDL.

În cazul proiectelor care vizează acțiuni de formare profesională și de dobândire de competențe, activități demonstrative și acțiuni de informare (art. 14 din Reg. (UE) nr. 1305/2013), intensitatea sprijinului poate fi de până la 100%, cu o valoare maximă nerambursabilă de 200.000 euro/proiect.

În cazul proiectelor care vizează scheme de calitate pentru produse agricole și alimentare (art. 16 din Reg. (UE) nr. 1305/2013), valoarea sprijinului nerambursabil este de maxim 3.000 euro/exploatație/an. Intensitatea sprijinului pentru activitățile de informare și promovare este de maximum 70% din totalul costurilor eligibile.

a) Dacă Planul Financiar este corect completat, expertul bifează căsuța DA.

b) Dacă Planul financiar nu este corect completat, expertul completează corect Planul financiar, bifează căsuța NU și motivează poziția în linia prevăzută în acest scop la rubrica Observații. Expertul va informa solicitantul de aceste modificări prin intermediul formularului E3.4L.

6. VERIFICAREA CONDIȚIILOR ARTIFICIALE

6.1 Solicitantul a creat condiții artificiale necesare pentru a beneficia de plăți (sprijin) și a obține astfel un avantaj care contravine obiectivelor măsurii?

Expertul verifică în cadrul proiectului dacă solicitantul a încercat crearea unor condiții artificiale necesare pentru a beneficia de plăți și a obține astfel un avantaj care contravine obiectivelor măsurii.

Dacă din verificarea proiectului rezultă acest lucru pe baza unor aspecte justificate, atunci expertul bifează în căsuța corespunzătoare DA, iar proiectul va fi declarat neeligibil.

Dacă nu există suspiciuni privind crearea unor condiții artificiale pentru obținerea de plăți și avantaje care să contravină obiectivelor măsurii, atunci expertul bifează în căsuța corespunzătoare NU.



Asociația GAL
Someș Transilvan

CIF: 28075798, Cont bancar: RO29CECEJ1430RON0685107
BONȚIDA, str. Mihai Eminescu, nr. 446, com. Bonțida, jud. Cluj



**VERIFICAREA CRITERIILOR DE ELIGIBILITATE SUPLIMENTARE STABILITE DE CĂTRE GAL
EG 7 Activitățile să se încadreze în tipul de sprijin prevăzut prin măsură;**

DOCUMENTE PREZENTATE	PUNCTE DE VERIFICAT ÎN CADRUL DOCUMENTELOR PREZENTATE
<p>Fișa măsurii din SDL Cerere ade finanțare</p>	<p>Se verifică dacă activitățile proiectului se încadrează într-una dintre următoarele tipuri de sprijin:</p> <ul style="list-style-type: none">• Organizarea unor evenimente, activități care au în vedere punerea în valoare a patrimoniului local, contribuie la consolidarea identității locale și la creșterea atractivității zonei (expoziții, festivaluri, școli de vară, ateliere și seminarii, tabere și ture turistice tematice, ateliere de lucru pentru diverse activități cu scopuri diferite, cunoașterea și protejarea patrimoniului local, programe educative culturale/de ecologie, programe de conștientizare cu privire la patrimoniul local și problemele de mediu, activități de promovare și susținere a protecției mediului, etc.)• Activități specifice de branding teritorial în vederea elaborării unei strategii de marketing pentru teritoriul acoperit de parteneriat astfel încât toate sectoarele identificate în zonă să beneficieze de o promovare adecvată, eficientă și orientată către consumatori, contribuind astfel la creșterea valorii adăugate a serviciilor și produselor locale, respectiv la atractivitatea teritoriului (studii de piață, elaborare plan de marketing, realizare site de promovare, campanii/evenimente de promovare teritorială, identificarea



Asociația GAL Someș Transilvan

CIF: 28075798, Cont bancar: RO29CECECJ1430RON0685107
BONȚIDA, str. Mihai Eminescu, nr. 446, com. Bonțida, jud. Cluj



	<p>produselor/serviciilor locale, etc.)</p> <ul style="list-style-type: none">• Achiziționarea unor echipamente și obiecte necesare pentru desfășurarea activităților (standuri, scene mobile, stații de sonorizare și amplificare, etc.)• studii și investiții asociate cu întreținerea, refacerea și modernizarea patrimoniului cultural și natural al satelor (dotarea și echiparea căminelor culturale/ONG-urilor/ansamblurilor folclorice cu costume populare, instrumente muzicale, ținute, materiale didactice, dotare ateliere de meșteșuguri și de creație, dotare muzee, scoli, gradinite, etc.), al peisajelor rurale și al siturilor de înaltă valoare naturală, inclusiv cu aspectele socioeconomice conexe, precum și acțiuni de sensibilizare ecologică.
--	--

Dacă verificarea documentelor confirmă faptul că proiectul se încadrează în cel puțin unul din tipurile de sprijin prevăzute prin măsură, se va bifa caseta “DA” pentru verificare. În caz contrar, expertul bifează casuța din coloana NU și motivează poziția în rubrica „Observații”, criteriul de eligibilitate nefiind îndeplinit.

EG8 Activitățile să se realizeze pe teritoriul GAL.

Documente Verificate:

Se va verifica dacă investiția se realizează la nivel de comună, respectiv în satele componente de pe teritoriul GAL.

Documente verificate Studiile de Fezabilitate/Documentațiile de Avizare pentru Lucrări de Intervenții.

și

Inventarul bunurilor ce aparțin domeniului public al comunei, întocmit conform legislației în vigoare privind proprietatea publică și regimul juridic al acesteia, atestat prin Hotărâre a Guvernului și publicat în Monitorul Oficial al României (copie după Monitorul Oficial).

Sau

Documente doveditoare ale dreptului de proprietate/contract de concesiune/delegare a administrării bunului imobil, valabil pentru o perioadă de cel puțin 10 ani de la data depunerii Cerere de Finantare în cazul ONG.

Sau



Asociația GAL
Someș Transilvan

CIF: 28075798, Cont bancar: RO29CECECJ1430RON0685107
BONȚIDA, str. Mihai Eminescu, nr. 446, com. Bonțida, jud. Cluj



Documente doveditoare ale dreptului de folosință.

Pentru proiectele de servicii, locațiile de implementare a proiectului pot fi stabilite pe teritoriul GAL și/sau în afara acestuia. Cheltuielile pot fi eligibile și pentru acțiuni realizate în afara teritoriului GAL (numai pe teritoriul României), dacă beneficiul sprijinului se adresează teritoriului GAL.

Expertul verifică dacă datele privind amplasarea proiectului, din secțiunea A5 - 5.1 din Cererea de finanțare, sunt cuprinse în teritoriul acoperit de GAL.

Astfel se verifică:

- Se verifică dacă localitățile din care vor fi selectați participanții care vor beneficia de serviciile menționate în proiect fac parte din teritoriul GAL.

Se verifică dacă localitățile care vor face obiectul studiului propus prin proiect fac parte din teritoriul GAL.

EG9 Pentru realizarea activităților propuse, solicitantul va folosi resurse din teritoriu.

(doar pentru proiectele care prevăd investiții privind obiective de patrimoniu):

Se verifică Cererea de Finanțare.

Proiectul trebuie să se bazeze pe resursele din teritoriu. Activitățile proiectului trebuie să vizeze patrimoniul din teritoriu. Astfel obiectul proiectului trebuie să se regasească în comunele din teritoriul GAL.

EG10 Solicitantul trebuie să demonstreze că activitățile prevăzute în proiect sunt în beneficiul teritoriului GAL și contribuie la următoarele:

- punerea în valoare a patrimoniului local
- consolidarea identității locale
- creșterea atractivității zonei

Se verifică dacă solicitantul a descris în cadrul Cererea de finanțare modul în care activitățile prevăzute în proiect sunt în beneficiul teritoriului GAL și contribuie la punerea în valoare a patrimoniului local, consolidarea identității locale, creșterea atractivității zonei.

În cazul proiectelor de branding teritorial care vizează comunități mai restrânse decât întreg teritoriul, se verifică dacă solicitantul a justificat nevoia pentru acest brand și a demonstrat utilitatea acestuia, respectiv modul în care va funcționa utilizarea acestuia în relație cu brandul teritorial aflat în elaborare pentru întreg teritoriul GAL.



F. VERIFICAREA CRITERIILOR DE SELECȚIE APLICATE DE CĂTRE GAL

Nr.	CRITERII DE SELECȚIE	PUNTAJ POSIBIL	DOCUMENTE VERIFICATE	METODOLOGIE DE VERIFICARE:
1	<p>Principiul temelor prioritare SDL Proiectele care îndeplinesc mai multe dintre aceste criterii, vor fi punctați o singură dată, conform activității majoritare valoric din proiect.</p> <p>1.15. Proiecte de branding teritorial Proiecte care propun activități specifice de branding teritorial în vederea elaborării unei strategii de marketing pentru teritoriul acoperit de parteneriat astfel încât toate sectoarele identificate în zonă să beneficieze de o promovare adecvată, eficientă și orientată către consumatori, contribuind astfel la creșterea valorii adăugate a serviciilor și produselor locale, respectiv la atractivitatea teritoriului (studii de piață, elaborare plan de marketing, realizare site de promovare, campanii/evenimente de promovare teritorială, identificarea produselor/serviciilor locale, etc.)</p> <p>Proiectele finanțate vor avea în vedere consultarea tuturor actorilor din zona (ONG-uri, instituții, societăți, persoane fizice relevante), astfel încât în urma realizării brandului, acesta să fie asumat de tot teritoriul.</p> <p>Proiectul va avea obligatoriu următoarele componente:</p> <ul style="list-style-type: none">- Studiu etnografic- Studiu de marketing- Consultarea actorilor relevanți din teritoriu- Evaluarea/testarea variantelor	<p>Maximum 35 de puncte</p> <p>35</p>	<p>Cererea de finanțare</p>	<p>Se verifică dacă prin proiect solicitantul și-a propus realizarea unor activități din temele prioritare SDL GAL SOMEȘ TRANSILVAN.</p>



Asociația GAL Someș Transilvan

CIF: 28075798, Cont bancar: RO29CECEJ1430RON0685107
BONȚIDA, str. Mihai Eminescu, nr. 446, com. Bonțida, jud. Cluj



	- Înregistrare brand			
	1.16. Proiecte care vizează punerea în valoare a activităților meșteșugărești	35		
	1.17. Proiecte care prevăd activități legate de ecoturism	35		
	1.18. Proiecte care abordează teme de protecția mediului	35		
	1.19. Proiecte cu tematici multiculturale	35		
	1.20. Proiecte educative sau cu componente educative	35		
	1.21. Proiecte cu acțiuni de incluziune socială	35		
2	Proiecte multianuale sau cu activități repetitive (de minimum 2 ori) Proiecte care prevăd activități care se repetă la un anumit interval de timp cu sau fără schimbarea grupurilor țintă/participanților.	25	Cererea de finanțare	Se verifică dacă prin proiect solicitantul și-a propus realizarea unor activități repetitive (de minimum 2 ori).
3	Proiecte dezvoltate în parteneriat Proiecte care vor fi implementate de un parteneriat format din două sau mai multe entități care se încadrează în categoria de beneficiari eligibili ai Măsurii M2/6B	5	Cererea de finanțare și Acordul de parteneriat	Se verifică dacă proiectul este depus de un parteneriat format din două sau mai multe entități care se încadrează în categoria de beneficiari eligibili ai Măsurii M2/6B și dacă sunt demarcate responsabilități clare tuturor partenerilor.
4	Proiecte care prevăd acțiuni inovative	15	Cererea de finanțare	Se verifică dacă prin proiect



MINISTERUL AGRICULTURII
ȘI DEZVOLTĂRII RURALE



PROIECT FINANȚAT DE
UNIUNEA EUROPEANĂ



	<ul style="list-style-type: none">- Proiecte care propun activități noi (care nu au mai fost desfășurate anterior în teritoriul GAL Someș Transilvan).- Proiecte care propun activități desfășurate anterior, într-o abordare nouă.			solicitantul și-a propus realizarea unor acțiuni noi (care nu au mai fost desfășurate anterior în teritoriul GAL Someș Transilvan sau activități desfășurate anterior, într-o abordare nouă.
5	Numărul de participanți asumați printr-un proiect Minimum 100 de participanți/proiect - 5 p Minimum 200 de participanți/proiect - 10 p Minimum 400 de participanți/proiect - 20 p	Max. 20	Se verifică: Cererea de finanțare	Se verifică numărul de participanți asumați prin proiect.
TOTAL		100		

Punctajul minim admis la finanțare este de 10 puncte.

Departajarea proiectelor cu același punctaj:

Selecția proiectelor se face în ordinea descrescătoare a punctajului de selecție în cadrul alocării disponibile pentru sesiunea de selecție, iar pentru proiectele cu același punctaj, departajarea se va face în ordinea următoarelor priorități:

5. Proiecte care prevăd activități legate de ecoturism
6. Proiecte multianuale sau cu activități repetitive

În cazul proiectelor cu același punctaj și aceeași prioritate, departajarea acestora se va face în ordinea descrescătoare a numărului de participanți asumați prin proiect.

Punctajele aferente fiecărui criteriu de selecție sunt stabilite cu aprobarea Consiliului Director GAL Someș Transilvan.

Documentele justificative pe care trebuie să le depună solicitantul în vederea punctării criteriilor de selecție





Asociația GAL Someș Transilvan

CIF: 28075798, Cont bancar: RO29CECECJ1430RON0685107
BONȚIDA, str. Mihai Eminescu, nr. 446, com. Bonțida, jud. Cluj



- CS1. Cererea de finanțare
- CS2. Cererea de finanțare
- CS3. Cererea de finanțare
- CS4. Cererea de finanțare și Acordul de parteneriat
- CS5. Cererea de finanțare
- CS6. Cererea de finanțare



MINISTERUL AGRICULTURII
ȘI DEZVOLTĂRII RURALE





Asociația GAL
Someș Transilvan

CIF: 28075798, Cont bancar: RO29CECEJ1430RON0685107
BONȚIDA, str. Mihai Eminescu, nr. 446, com. Bonțida, jud. Cluj



PROCEDURA DE EVALUARE ȘI SELECȚIE A PROIECTELOR DEPUSE ÎN CADRUL SDL

PRIMIREA ȘI EVALUAREA PROIECTELOR

FLUXUL PROCEDURAL PENTRU ACCESAREA FONDURILOR NERAMBURSABILE

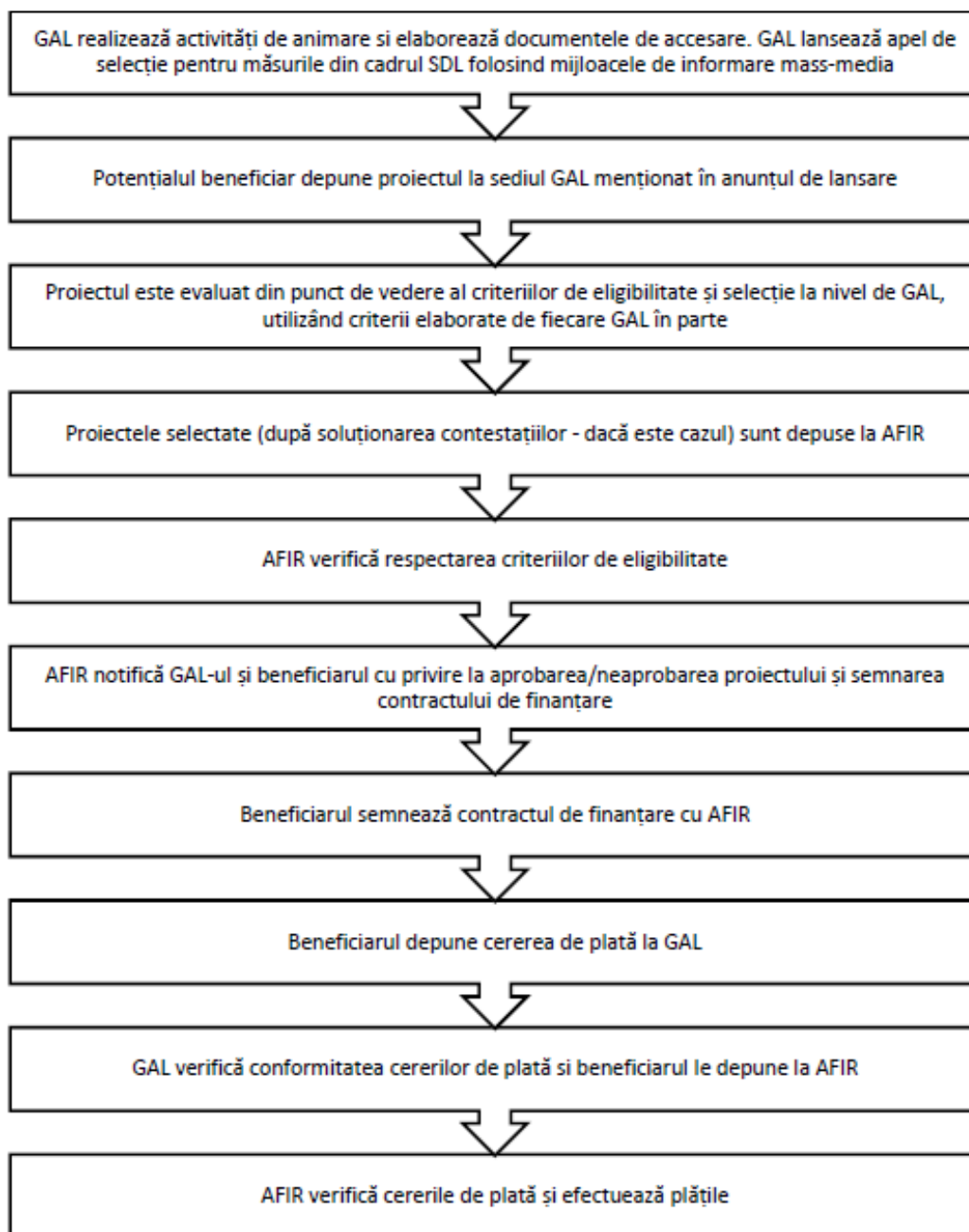

MINISTERUL AGRICULTURII
ȘI DEZVOLTĂRII RURALE





Asociația GAL
Someș Transilvan

CIF: 28075798, Cont bancar: RO29CECEJ1430RON0685107
BONȚIDA, str. Mihai Eminescu, nr. 446, com. Bonțida, jud. Cluj



Perioada de depunere a proiectelor : 06.05.2019 - 17.05.2019

Punctajul minim admis la finanțare : 10 puncte

Primirea și evaluarea proiectelor depuse, inclusiv termenele stabilite:

Proiectele se depun la biroul GAL Someș Transilvan din loc. Bonțida, str. Mihai Eminescu nr. 446 în intervalul orar 09:00-14:00 de luni până joi, iar vineri între orele 09:00-12:00, pentru perioada 06.05.2019-17.05.2019.

Responsabilul din cadrul GAL înregistrează Cererea de finanțare în Registrul proiectelor, aplică acestuia un număr de înregistrare, iar solicitantul primește un bon cu acest număr de înregistrare.

Proiectul va fi înaintat departamentului tehnic responsabil de evaluarea proiectelor, care va efectua următorii pași:

- Verificarea conformității proiectului
- Verificarea eligibilității proiectului
- Verificarea criteriilor de selecție îndeplinite prin proiect.

GAL poate să solicite beneficiarului clarificări referitoare la îndeplinirea condițiilor de eligibilitate și selecție, dacă este cazul. Nu se vor lua în considerare clarificările de natură să modifice datele inițiale ale proiectului depus. Clarificările admise de GAL vor face parte integrantă din Cererea de finanțare și vor fi luate în considerare și de experții AFIR, în cazul în care proiectul va fi selectat.

Perioada de elaborare a raportului de evaluare:

Pentru toate proiectele evaluate la nivelul GAL, evaluatorii, stabiliți cu respectarea prevederilor SDL, vor verifica eligibilitatea proiectelor îndeplinirea principiilor de selecție și vor acorda punctajele aferente fiecărei cereri de finanțare. Toate verificările se realizează pe evaluări documentate, în baza unor fișe de verificare elaborate la nivelul GAL, datate și semnate de experții evaluatori angajați de GAL în termen de 30 de zile lucrătoare de la închiderea sesiunii de depunere a proiectelor.

Rezultatele procesului de evaluare se consemnează în Raportul de selecție. Acesta va fi semnat de către toți membrii prezenți ai Comitetului de Selecție (reprezentanți legali sau alte persoane mandatate în acest sens de către respectivele entități juridice, în conformitate cu prevederile statutare), specificându-se apartenența la mediul privat sau public - cu respectarea precizărilor din PNDR, ca partea publică să reprezinte mai puțin de 50%, iar organizațiile din mediul urban să reprezinte mai puțin de 25%. De asemenea,

Raportul de selecție va prezenta semnătura reprezentantului CDRJ, care supervizează procesul de selecție. Avizarea Raportului de selecție de către reprezentantul CDRJ reprezintă garanția faptului că procedura de selecție a proiectelor s-a desfășurat corespunzător și s-au respectat principiile de selecție din fișa măsurii din SDL, precum și condițiile de transparență care trebuiau asigurate de către GAL.

Raportul de selecție va fi datat, avizat și de către Președintele GAL/Reprezentantul legal al GAL sau de un alt membru al Consiliului Director al GAL mandatat în acest sens.

Raportul de selecție se va completa în ziua întrunirii Comitetului de selecție a proiectelor și va fi publicat pe site-ul GAL: www.galsomestransilvan.ro, în următoarea zi a aprobării acestuia. În baza raportului de selecție, GAL va notifica aplicanții cu privire la rezultatele procesului de evaluare și selecție.



MINISTERUL AGRICULTURII
ȘI DEZVOLTĂRII RURALE



PROIECT FINANȚAT DE
UNIUNEA EUROPEANĂ



Asociația GAL
Someș Transilvan

CIF: 28075798, Cont bancar: RO29CECECJ1430RON0685107
BONȚIDA, str. Mihai Eminescu, nr. 446, com. Bonțida, jud. Cluj



Modalitatea de desfășurare a procesului de selecție a proiectelor:

Toate verificările efectuate de către evaluatori vor respecta principiul de verificare “4 ochi”, respectiv vor fi semnate de către doi experți.

Fiecare persoană implicată în procesul de evaluare și selecție a proiectelor de la nivelul GAL (evaluatori, membrii Comitetului de Selecție și membrii Comisiei de soluționare a contestațiilor) are obligația de a respecta prevederile OG nr. 66/2011 privind evitarea conflictului de interese și prevederile Cap. XII al SDL - ”Descrierea mecanismelor de evitare a posibilelor conflicte de interese conform legislației naționale”.

Dacă pe parcursul implementării strategiei, în cadrul procesului de evaluare și selecție la nivelul GAL a unor proiecte, apar situații generatoare de conflict de interese, expertul GAL/expertul cooptat este obligat să se abțină de la luarea deciziei sau participarea la luarea unei decizii și să informeze managerul GAL, în vederea înlocuirii cu un alt expert evaluator.

Dacă, în urma verificărilor ulterioare, realizate de departamentele AFIR/DGDR AM PNDR/MADR se constată că nu s-au respectat regulile de evitare a conflictului de interese, așa cum sunt definite în legislația în vigoare, proiectul respectiv va fi declarat neeligibil, iar dacă a fost finanțat se va proceda la recuperarea sumelor conform legislației în vigoare.

Selecția proiectelor în cadrul GAL va fi realizată de către un Comitet de Selecție stabilit de către organele de decizie (Adunarea Generală a Asociațiilor și Consiliul Director). La selecția proiectelor, se va aplica regula „dublului cvorum”, respectiv pentru validarea voturilor, este necesar ca în momentul selecției să fie prezenți cel puțin 50% din membrii comitetului de selecție, din care peste 50% să fie din mediul privat și societate civilă. Dacă unul dintre proiectele depuse pentru selecție aparține unuia dintre membrii comitetului de selecție, persoana/organizația în cauză nu are drept de vot și nu va participa la întâlnirea comitetului respectiv.

Componența și obligațiile comitetului de selecție și a comitetului de soluționare a contestațiilor:

Membrii Comitetului de Selecție format din minimum 7 membri ai parteneriatului (pentru fiecare membru al comitetului de selecție se va stabili de asemenea, un membru supleant) și ai Comisiei de Soluționare a Contestațiilor format din minimum 3 membri ai parteneriatului (pentru fiecare membru al comitetului de soluționare a contestațiilor se va stabili de asemenea, un membru supleant), în îndeplinirea atribuțiilor ce le revin, au următoarele obligații:

- de a respecta confidențialitatea lucrărilor și imparțialitatea în adoptarea deciziilor Comitetului de Selecție și Comisiei de Soluționare a Contestațiilor;
- adoptarea deciziilor în urma soluționării contestațiilor se face de către membri prezenți ai Comisiei de Soluționare a Contestațiilor, prin vot majoritar;



MINISTERUL AGRICULTURII
ȘI DEZVOLTĂRII RURALE



PROIECT FINANȚAT DE
UNIUNEA EUROPEANĂ



Asociația GAL Someș Transilvan

CIF: 28075798, Cont bancar: RO29CECEJ1430RON0685107
BONȚIDA, str. Mihai Eminescu, nr. 446, com. Bonțida, jud. Cluj



- se vor elabora decizii și vor fi adoptate de Comitetul de selecție sau respectiv a Comisiei de Soluționare a Contestațiilor, dacă este cazul de o contestație.
- dacă unul din proiectele depuse pentru selectare, aparține unuia din membrii Comitetului de Selecție și ale Comisiei de Soluționare a Contestațiilor, persoana în cauză (organizația), nu are drept de vot și nu va participa la întâlnirea comitetului respectiv.

Desfășurarea procedurii de soluționare a contestațiilor, inclusiv perioada și locația de depunere a contestațiilor:

Rezultatele procedurii de evaluare pot fi contestate în termen de maximum 5 zile lucrătoare de la data postării raportului pe pagina de internet a GAL. Contestațiile vor fi depuse la sediul GAL și vor fi soluționate în termen de 15 de zile lucrătoare.

Perioada de elaborare a raportului de soluționare a contestațiilor și a raportului de selecție: 30 zile lucrătoare

După soluționarea contestațiilor de către Comisia de Soluționare a Contestațiilor GAL va publica raportul de contestații și raportului de selecție pe pagina proprie de internet.

Data și modul de anunțare a rezultatelor procesului selecție:

- Raportul de selecție se va completa în ziua întrunirii Comitetului de selecție a proiectelor și va fi publicat pe site-ul GAL: www.galsomestransilvan.ro, în următoarea zi a aprobării acestuia;
- În baza Raportului de selecție beneficiarii vor fi notificați cu privire la rezultatul procesului de evaluare și selecție

Alte informații pe care GAL le consideră relevante:

- Toate Contractele/Deciziile de finanțare (C1.1L/C1.0L) se întocmesc și se aprobă la nivel CRFIR și se semnează de către beneficiar, cu respectarea termenelor prevăzute de Manualul de procedură pentru evaluarea, selectarea și contractarea cererilor de finanțare.
- Efectuarea conformității se va realiza înainte de semnarea Contractului de Finanțare și constă în verificarea Cererii de Finanțare, respectiv dacă documentele originale aflate în posesia solicitantului corespund cu Cererea de Finanțare depusă pe format de hârtie.
- Pentru Beneficiarul care a optat pentru avans în vederea demarării investiției în formularul Cererii de Finanțare, AFIR poate să acorde un avans de maxim 50% din valoarea eligibilă nerambursabilă. Avansul poate fi solicitat de beneficiar până la depunerea primei Cereri de plată. Beneficiarul poate primi avansul numai după avizarea achiziției prioritar majoritară de către AFIR.



MINISTERUL AGRICULTURII
ȘI DEZVOLTĂRII RURALE



PROIECT FINANȚAT DE
UNIUNEA EUROPEANĂ



Asociația GAL Someș Transilvan

CIF: 28075798, Cont bancar: RO29CECEJ1430RON0685107
BONȚIDA, str. Mihai Eminescu, nr. 446, com. Bonțida, jud. Cluj



- În funcție de tipul de beneficiar (public/privat) conform fișei măsurii în care se încadrează proiectul, beneficiarii vor aplica fie legislația de achiziții publice, precum și Manualul de achiziții publice și Instrucțiunile de achiziții pentru beneficiari publici, fie Manualul operațional de achiziții pentru beneficiarii privați ai PNDR 2014-2020 și Instrucțiunile de achiziții pentru beneficiarii privați, în conformitate cu cerințele Autorității Contractante.
- În etapa de autorizare a plăților, toate cererile de plată trebuie să fie depuse inițial la GAL pentru efectuarea conformității, iar ulterior, când se depun la AFIR, la dosarul cererii de plată, se va atașa și fișa de verificare a conformității emisă de GAL.
Beneficiarii au obligația de a depune la GAL și la AFIR Declarațiile de eșalonare, conform prevederilor Contractului /Deciziei de finanțare. Pentru depunerea primului dosar de plată, se vor avea în vedere prevederile HG nr. 226/2015, cu modificările și completările ulterioare, în vigoare la data depunerii Dosarului Cererii de Plată.

Date de contact unde solicitanții pot obține informații detaliate:

Asociația GAL Someș Transilvan

Str. Mihai Eminescu, Nr. 446, Loc. Bonțida, Jud. Cluj.

Tel: 0264 262 003

e-mail: galsomestransilvan@yahoo.com

site: www.galsomestransilvan.ro



MINISTERUL AGRICULTURII
ȘI DEZVOLTĂRII RURALE

