



Asociația GAL
Someș Transilvan

CIF: 2805798, Cont bancar: RO29CECEJ1430RON0685107
BONȚIDA, str. Mihai Eminescu, nr. 446, com. Bonțida, jud. Cluj



GHIDUL SOLICITANTULUI

Măsura M8/3A

Sprijin pentru înființarea și dezvoltarea
de structuri asociative

Versiunea FINALĂ

IANUARIE 2018



Asociația GAL
Someș Transilvan

CIF: 2805798, Cont bancar: RO29CECEJ1430RON0685107
BONȚIDA, str. Mihai Eminescu, nr. 446, com. Bonțida, jud. Cluj



Ghidul Solicitantului este un material de informare tehnică a potențialilor beneficiari ai finanțărilor din Fondurile Asociației GAL Someș Transilvan și se constituie în suport informativ complex pentru întocmirea proiectelor conform exigențelor specifice ale Strategiei de Dezvoltare Locală (SDL).

Ghidul Solicitantului prezintă regulile pentru pregătirea, elaborarea, editarea și depunerea proiectelor, precum și modalitatea de selecție, aprobare și derulare a implementării acestora.

De asemenea, conține lista indicativă a tipurilor de investiții eligibile pentru finanțări din fonduri nerambursabile, documentele, avizele și acordurile care trebuie prezentate, modelul Cererii de Finanțare, al Studiului de Fezabilitate/Documentației de Avizare a Lucrărilor de Intervenție, al Contractului de Finanțare, precum și alte informații utile realizării proiectelor și completării corecte a documentelor necesare.

Ghidul Solicitantului, precum și documentele anexate pot suferi rectificări ca urmare a actualizării legislației naționale și comunitare sau procedurale - varianta actualizată a ghidului urmând a fi publicată pe pagina de internet www.galsomestransilvan.ro

Pentru a obține informațiile cu caracter general, consultați pliantele și îndrumările editate de GAL, disponibile la sediul GAL Someș Transilvan și sediile Autorităților Publice Locale membre, precum și pe pagina de internet: www.galsomestransilvan.ro, prin telefon: 0264-262003 și e-mail: galsomestransilvan@yahoo.com.



Asociația GAL Someș Transilvan

CIF: 2805798, Cont bancar: RO29CECEJ1430RON0685107
BONȚIDA, str. Mihai Eminescu, nr. 446, com. Bonțida, jud. Cluj



DEFINIȚII ȘI ABREVIERI	4
PREVEDERI GENERALE.....	5
OBIECTIVE SPECIFICE LOCALE ALE MĂSURII	6
CONTRIBUȚIA MĂSURII LA DOMENIILE DE INTERVENȚIE.....	6
INTENSITATEA SPRIJINULUI	7
VALOAREA SPRIJINULUI.....	7
CONTRIBUȚIA PUBLICĂ TOTALĂ A MĂSURII	7
ARIA DE APLICABILITATE A MĂSURII	7
TRIMITERI LA ACTE LEGISLATIVE	7
DEPUNEREA PROIECTELOR	7
CATEGORIILE DE BENEFICIARI ELIGIBILI	8
CONDIȚII MINIME OBLIGATORII PENTRU ACORDAREA SPRIJINULUI.....	8
CHELTUIELI ELIGIBILE ȘI NEELIGIBILE	11
CHELTUIELI ELIGIBILE	11
SELECȚIA PROIECTELOR.....	14
PROCEDURA DE EVALUARE ȘI SELECȚIE A PROIECTELOR DEPUSE ÎN CADRUL SDL	16
VALOAREA SPRIJINULUI NERAMBURSABIL.....	20
TIPUL SPRIJINULUI.....	20
INTENSITATEA SPRIJINULUI	20
VALOAREA SPRIJINULUI.....	20
CONTRIBUȚIA PUBLICĂ TOTALĂ A MĂSURII	20
COMPLETAREA, DEPUNEREA ȘI VERIFICAREA DOSARULUI CERERII DE FINANȚARE	20
CONTRACTAREA FONDURILOR	22
ACHIZIȚII	24
TERMENELE LIMITĂ ȘI CONDIȚIILE PENTRU DEPUNEREA CERERILOR DE PLATĂ A AVANSULUI ȘI A CELOR AFERENTE TRANȘELOR DE PLATĂ.....	26
AVANS	27
MONITORIZAREA PROIECTULUI.....	28



Asociația GAL
Someș Transilvan

CIF: 2805798, Cont bancar: RO29CECEJ1430RON0685107
BONȚIDA, str. Mihai Eminescu, nr. 446, com. Bonțida, jud. Cluj



DEFINIȚII ȘI ABREVIERI

GAL - Grup de Acțiune Locală

FEADR - Fondul European Agricol pentru Dezvoltare Rurală, este un instrument de finanțare creat de Uniunea Europeană pentru implementarea Politicii Agricole Comune;

PNDR - Programul Național de Dezvoltare Rurală este documentul pe baza căruia va putea fi accesat FEADR și care respectă liniile directoare strategice de dezvoltare rurală ale Uniunii Europene;

MADR - Ministerul Agriculturii și Dezvoltării Rurale;

AM - PNDR - Autoritatea de Management pentru Programul Național de Dezvoltare Rurală;

AFIR - Agenția pentru Finanțarea Investițiilor Rurale - instituție publică subordonată MADR care derulează FEADR;

OJFIR - Oficiul Județean pentru Finanțarea Investițiilor Rurale, structură organizatorică la nivel județean a AFIR (la nivel național există 41 Oficii Județene);

CRFIR - Centrul Regional pentru Finanțarea Investițiilor Rurale, structură organizatorică la nivel regional a AFIR (la nivel național există 8 Centre Regionale);

GAL - Grup de Acțiune Locală

APL - Administrație publică locală

ADI - Asociație de dezvoltare intercomunitară

SOLICITANT - APL, ADI, societate civilă, instituție de cult sau GAL, potențial beneficiar al sprijinului nerambursabil

BENEFICIAR - APL, ADI, societate civilă, instituție de cult sau GAL care a încheiat un Contract de Finanțare cu AFIR pentru accesarea fondurilor europene. În înțelesul art. 4 din R(UE) nr. 1307/ 2013 și conform definiției din PNDR 2014 - 2020:

CEREREA DE FINANȚARE - reprezintă solicitarea depusă de potențialul beneficiar în vederea obținerii finanțării nerambursabile.

SPRIJIN NERAMBURSABIL - reprezintă suma alocată proiectelor, asigurată prin contribuția Uniunii Europene și a Guvernului României.

ELIGIBIL - reprezintă îndeplinirea condițiilor și criteriilor minime de către un solicitant așa cum sunt precizate în Ghidul Solicitantului, Cererea de Finanțare și Contractul de Finanțare pentru FEADR.



Asociația GAL Someș Transilvan

CIF: 2805798, Cont bancar: RO29CECEJ1430RON0685107
BONȚIDA, str. Mihai Eminescu, nr. 446, com. Bonțida, jud. Cluj



EVALUARE - acțiune procedurală prin care documentația pentru care se solicită finanțare este analizată pentru verificarea îndeplinirii condițiilor minime pentru acordarea sprijinului și pentru selectarea proiectului, în vederea contractării.

FIȘA MĂSURII - descrie motivația sprijinului financiar nerambursabil oferit, obiectivele măsurii, aria de aplicare și acțiunile prevăzute, tipul de investiție, menționează categoriile de beneficiar și tipul sprijinului.

MĂSURA - definește aria de finanțare prin care se poate realiza cofinanțarea proiectelor (reprezintă o sumă de activități cofinanțate prin fonduri nerambursabile).

PUNCTAJ MINIM - reprezintă punctajul minim sub care un proiect eligibil nu poate intra la finanțare.

REPREZENTANT LEGAL - reprezentant al proiectului care depune Cererea de Finanțare și în cazul în care Cererea de Finanțare va fi selectată, semnează Contractul de Finanțare și care trebuie să aibă responsabilități și putere decizională din punct de vedere financiar în cadrul societății.

SPAȚIUL RURAL - totalitatea comunelor la nivel de unitate administrativ-teritorială, comuna fiind cea mai mică unitate administrativ-teritorială, nivel NUTS 5.

FURNIZARE DE SERVICII - servicii medicale, sanitar-veterinare; reparații mașini, unelte, obiecte casnice; consultanță, contabilitate, juridice, audit; servicii în tehnologia informației și servicii informatice; servicii tehnice, administrative, transport rutier de mărfuri în contul terților, alte servicii destinate populației din spațiul rural, etc.

PREVEDERI GENERALE

Obiectivul sprijinului: Asistență în înființarea și dezvoltarea de structuri asociative ale fermierilor.

Scopul sprijinului constă în sprijinirea fermierilor mici și medii pentru dezvoltare și acces la piață. Viabilitatea economică, urmată de dezvoltarea exploatațiilor (cu efecte pozitive multiple la nivelul regiunii din punct de vedere socio-economic), reprezintă principalul obiectiv al asocierii. Asocierea pentru producție, procesare și marketing, sau cel puțin pentru una din aceste componente, poate crește șansele de dezvoltare ale producătorilor și poate modifica structura ecosistemului agriculturii românești. Acest sprijin trebuie să vină din partea unor organizații cu expertiză în facilitare comunitară și dezvoltare economică rurală, pentru a demara un proces de incubare de start-up-uri asociative. Demersurile de înființare și dezvoltare de forme asociative (cooperative, asociații agricole cu scop economic): asigură dezvoltare pentru mai mulți beneficiari direcți și indirecti de pe teritoriul GAL-ului Someș Transilvan; rezolva nevoile economice, dar și de coeziune socială la nivelul comunității; se bazează pe resursele locale; se integrează în strategia locală producând sinergie și complementaritate cu alte proiecte din strategie; se poate constitui



Asociația GAL Someș Transilvan

CIF: 2805798, Cont bancar: RO29CECEJ1430RON0685107
BONȚIDA, str. Mihai Eminescu, nr. 446, com. Bonțida, jud. Cluj



Într-un motor de dezvoltare economică a fermierilor din zonă - implicat efectul multiplicator a măsurii.

Acordarea sprijinului: În contextul acestor informații, măsura propune o dezvoltare în două faze, delimitate de momentul înregistrării juridice ce coincide totodată cu definitivarea unui plan de afaceri matur, viabil ce urmează să fie validat de piață.

Prima fază include: Analiza resurselor locale, identificarea PROFILULUI comunității (anul 1); Contactarea comunității în care va avea loc intervenția (anul 1); Training / workshop (discuții facilitate) pentru membrii grupului de inițiativă. Toate aceste activități de finalizează cu formalizarea structurii asociative și definitivarea planului de afaceri.

A doua fază include: Demararea activităților economice conform asumărilor din planul de afaceri (cooperativă/asociație agricolă) - Anul 1 al asociației/cooperativei; Asistență intensivă pe management, marketing și creșterea capitalului social (Anul 2); Co-implementarea și maturizarea inițiativei (anul 2-3 - suprapus celui de-al doilea an de producție); Asistență în creșterea capacității și stabilizarea proceselor de management, marketing (anul 3).

OBIECTIVE SPECIFICE LOCALE ALE MĂSURII

- ❖ Dezvoltarea de structuri asociative ale fermierilor cu funcții de marketing, acces la capital și la inovație.

CONTRIBUȚIA MĂSURII LA DOMENIILE DE INTERVENȚIE

Măsura M8/3A - Sprijin pentru înființarea și dezvoltarea de structuri asociative contribuie, conform Regulamentului (UE) nr. 1305/2013, la realizarea Priorității 3) - Promovarea organizării lanțului alimentar inclusiv procesarea și comercializarea produselor agricole, a bunăstării animalelor și a gestionării riscurilor în agricultură, Domeniului de intervenție 3A) Îmbunătățirea competitivității producătorilor primari printr-o mai bună integrare a acestora în lanțul agroalimentar prin intermediul schemelor de calitate, al creșterii valorilor adăugate a produselor agricole, al promovării pe piețele locale și în cadrul circuitelor scurte de aprovizionare, al grupurilor și organizațiilor de producători și al organizațiilor interprofesionale și corespunde obiectivelor Articolului 35 - Cooperare din Reg. (UE) nr. 1305/2013.

Măsura contribuie la inovare, prin propunerea unei forme de organizare inovative pentru fermierii mici din teritoriu astfel asigurând posibilitate de dezvoltare și intrare pe piață a acestora.

Caracterul inovator al măsurii este dat și de instrumentele utilizate în atingerea obiectivelor, ce îmbină activități de asistență, mediere, facilitarea accesului la informații, tutoring, coaching cu scopul de a crea o structură viabilă economic și autonomă.



Asociația GAL Someș Transilvan

CIF: 2805798, Cont bancar: RO29CECEJ1430RON0685107
BONȚIDA, str. Mihai Eminescu, nr. 446, com. Bonțida, jud. Cluj



TIPUL SPRIJINULUI

- INVESTIȚII
- SERVICII
- SPRIJIN FORFETAR

SUMELE APLICABILE ȘI RATA SPRIJINULUI

INTENSITATEA SPRIJINULUI

- ❖ Intensitatea sprijinului este de 100%

VALOAREA SPRIJINULUI

- ❖ Pentru Faza 1: maxim 25.000 Euro
- ❖ Pentru Faza 2: maxim 75.000 Euro

CONTRIBUȚIA PUBLICĂ TOTALĂ A MĂSURII

- ❖ 183.234 EURO

ARIA DE APLICABILITATE A MĂSURII

Teritoriul GAL Someș Transilvan, respectiv Comunele Aluniș, Apahida, Bobîlna, Bonțida, Borșa, Cornești, Dăbîca, Iclod, Jucu De Sus, Mintiu Gherlii, Sic, Vultureni.

TRIMITERI LA ACTE LEGISLATIVE

- ❖ Reg. (UE) 1303/2013, Reg.(UE) 1305/2013, Reg.(UE) nr.807/2014.
- ❖ Legea cooperăției agricole nr.566/ 2004, cu modificările și completările ulterioare.
- ❖ Ordonanța nr.37/2005 privind recunoașterea și funcționarea grupurilor și organizațiilor de producători pentru comercializarea produselor agricole și silvice cu completările și modificările ulterioare.
- ❖ (CE) nr.1435/2003 al Consiliului din 22 iulie 2003 privind statutul societății cooperative europene (SCE).
- ❖ HG nr. 226/2015

DEPUNEREA PROIECTELOR

LOCUL UNDE VOR FI DEPUSE PROIECTELE



Asociația GAL Someș Transilvan

CIF: 2805798, Cont bancar: RO29CECEJ1430RON0685107
BONȚIDA, str. Mihai Eminescu, nr. 446, com. Bonțida, jud. Cluj



Solicitantul depune Cererea de Finanțare cu anexele tehnice și administrative atașate la biroul GAL Someș Transilvan:

LOCALITATEA BONȚIDA, STR. MIHAI EMINESCU, NR. 446, COMUNA BONȚIDA, JUD. CLUJ, înaintea expirării datei limită de depunere a proiectelor.

PERIOADA DE DEPUNERE A PROIECTELOR: 09.02.2018-12.03.2018

ALOCARE PE SESIUNE: 97,237.55 € Euro

PUNCTAJUL MINIM PE CARE TREBUIE SĂ-L OBTINĂ UN PROIECT PENTRU A PUTEA FI FINANȚAT: 50 de puncte

CATEGORIILE DE BENEFICIARI ELIGIBILI

- ONG-uri, înființate conform OG. 26/2000.
- Grupuri de inițiativă neformalizate (grupuri ce vor sta la baza viitoarei Cooperative)
- Fermieri individuali (persoana fizica) sau entități active în agricultură (PFA, II, IF, SRL, forme asociative deja formalizate).

ATENȚIE!

Sunt eligibile parteneriatele care implică cel puțin două entități din categoriile de mai sus, și are în componență cel puțin un fermier care își desfășoară activitatea în sectorul agricol/pomicol.

Liderul de proiect trebuie să demonstreze experiența în domeniul proiectului.

CONDIȚII MINIME OBLIGATORII PENTRU ACORDAREA SPRIJINULUI

1 Solicitantul este înregistrat în Registrul debitorilor AFIR, atât pentru Programul SAPARD, cât și pentru FEADR?

2 Solicitantul și-a însușit în totalitate angajamentele asumate în Declarația pe proprie răspundere, secțiunea (F) din CF?

- ❖ EG1 Solicitantul trebuie să se încadreze în categoria beneficiarilor eligibili.
- ❖ EG2 - Solicitantul va depune un acord de cooperare care face referire la o perioadă de funcționare cel puțin egală cu perioada pentru care se acordă finanțarea.
- ❖ EG3 - Pentru proiectele legate de lanțurile scurte de aprovizionare, solicitantul va depune un studiu/plan, privitor la conceptul de proiect privind lanțul scurt de aprovizionare.



Asociația GAL Someș Transilvan

CIF: 2805798, Cont bancar: RO29CECEJ1430RON0685107
BONȚIDA, str. Mihai Eminescu, nr. 446, com. Bonțida, jud. Cluj



- ❖ EG4 - Pentru proiectele legate de piețele locale, solicitantul va prezenta un concept de marketing adaptat la piața locală care să cuprindă, dacă este cazul, și o descriere a activităților de promovare propuse.
- ❖ EG5 - Proiectul de cooperare propus va fi nou și nu va fi în curs de defășurare sau finalizat.
- ❖ EG6 - Proiectul de cooperare propus se desfășoară pe o perioadă de maximum șapte ani,
- ❖ EG7 - Dacă este cazul, solicitantul va respecta definițiile cu privire la lanțurile scurte de aprovizionare și piețele locale stabilite în conformitate cu prevederile din articolul 11 din Regulamentul (UE) nr. 807/2014 și descrie în secțiunea Informații specifice operațiunii din fișa măsurii.
- ❖ EG8 - Partenerii care sunt fermieri își desfășoară activitățile agricole într-una din unitățile administrativ - teritoriale din Anexa STP aferentă Cadrului Național de Implementare STP și activează în sectorul pomicol (exceptând cultura de căpșuni în sere și solarii).
- ❖ EG9 - Partenerii care sunt GP/Cooperative își desfășoară activitățile agricole într-una din unitățile administrativ - teritoriale din Anexa aferentă Cadrului Național de Implementare a STP și activează în sectorul pomicol (exceptând cultura de căpșuni în sere și solarii).
- ❖ EG10 Investiția trebuie să se încadreze în cel puțin unul din tipurile de activități sprijinite prin măsură;
Proiectul trebuie să prevadă activități conform secțiunii Tipuri de acțiuni eligibile.

ATENȚIE!

În conformitate cu Prioritatea 3), Domeniul de intervenție 3A) și Articolul 35 - Cooperare din Reg. (UE) nr. 1305/2013, în care se încadrează prezenta Măsură - M8/3A Sprijin pentru înființarea și dezvoltarea de structuri asociative, prin activitățile finanțate, solicitantul va dezvolta un concept de lanț scurt de aprovizionare.

Solicitantul va descrie în cadrul Anexei 1.1 - model plan de implementare a proiectului conceptul de lanț scurt de aprovizionare propus, respectând prevederile din articolul 11 din Regulamentul (UE) nr. 807/2014

- ❖ EG11 Localizarea proiectului pentru care se solicită finanțare trebuie să fie pe teritoriul GAL Someș-Transilvan
Locațiile de implementare a proiectului pot fi stabilite pe teritoriul GAL și/sau în afara acestuia. Cheltuielile pot fi eligibile și pentru acțiuni realizate în afara teritoriului GAL (numai pe teritoriul României), dacă beneficiul sprijinului se adresează teritoriului GAL.
Localitățile din care vor fi selectate persoanele care vor beneficia de serviciile menționate în proiect trebuie să facă parte din teritoriul GAL.



- ❖ EG12 Viabilitatea economică a proiectului trebuie să fie demonstrată pe baza prezentării unei documentații tehnico-economice (plan de implementare, plan de afaceri)

În cadrul Planului de implementare solicitantul demonstrează viabilitatea economică a proiectului pentru cele două faze ale proiectului conform obiectivelor parteneriatului și tipologiei membrilor.

ATENȚIE!

În cadrul proiectului partenerii vor formaliza cooperarea prin constituirea sau dezvoltarea unei forme asociative cu personalitate juridică.

Forma asociativă rezultată trebuie să desfășoare activități economice pe o perioadă de minimum trei ani de la implementarea proiectului (realizarea efectivă).

Angajamentul de formalizare a cooperării se regăsește în Acordul de parteneriat iar respectarea angajamentului se va verifica la momentul depunerii ultimei cereri de plată. Nu este obligatoriu ca forma asociativă rezultată să conțină toți partenerii, însă este necesar ca toți fermierii din parteneriat să se regăsească în componența ei.

TIPURI DE ACȚIUNI ELIGIBILE:

- ❖ Specifice fazei 1:
 - Analize ale potențialului de producție;
 - Elaborare studii de piață;
 - Coordonare în elaborarea planului de afaceri cu implicarea activă a viitorilor membri ai structurii asociative;
 - Sprijin în elaborarea documentelor constitutive (fiscală și juridică);
 - Organizarea întâlnirilor comunitare;
 - Facilitare comunitară.

ATENȚIE!

Aceste activități se finalizează cu formalizarea structurii asociative și definitivarea planului de afaceri în vederea dezvoltării lanțului scurt de comercializare, plan care va sta la baza funcționării structurii asociative.

- ❖ Specifice fazei 2:
 - Asistență punerea în aplicare a planului de afaceri;



Asociația GAL Someș Transilvan

CIF: 2805798, Cont bancar: RO29CECEJ1430RON0685107
BONȚIDA, str. Mihai Eminescu, nr. 446, com. Bonțida, jud. Cluj



- Organizare vizite de studiu;
- Asistență în diversificarea produselor și serviciilor;
- Creșterea capacității pentru furnizarea de servicii specifice;
- Asistență în crearea de noi parteneriate cu alte entități similare care să contribuie la formarea unei rețele;
- Furnizarea de acces la asistență tehnică;
- Furnizarea de acces la asistență juridică;
- Asistență în recrutarea resursei umane;
- Elaborarea de materiale informative relevante structurilor asociative;
- Organizarea de evenimente de promovare (degustări, târguri, schimburi de experiențe, seminarii pe diferite teme - implicare în comunitate CSR);
- Elaborarea de suporturi de curs;
- Crearea de marcă;
- Monitorizarea și raportarea periodică;
- Elaborare și asistență în implementarea strategiilor de promovare;
- Elaborare planificare strategică pentru funcționare;
- Mediere;
- Consultanță financiară (dezvoltarea unui model de gestiune adaptat);
- Coordonare și asistență în atragerea de fonduri.

TIPURI DE ACȚIUNI NEELIGIBILE

- ❖ Acțiuni care nu conduc la rezultate pe teritoriul GAL Someș-Transilvan.
- ❖ Acțiuni care nu deserveș scopul măsurii.

CHELTUIELI ELIGIBILE ȘI NEELIGIBILE

CHELTUIELI ELIGIBILE

Capitolul 1 Studii/planuri – FAZA I

*- nu vor depăși 5% din valoarea totală eligibilă a proiectului
- intensitatea sprijinului este de 100%.*

- 1.1 Analize ale potențialului de producție;
- 1.2 Elaborare studii de piață;
- 1.3 Coordonare în elaborarea planului de afaceri cu implicarea activă a viitorilor membri ai structurii asociative;

Capitolul 2 Costurile de funcționare a cooperării - FAZA I, FAZA II



Asociația GAL Someș Transilvan

CIF: 2805798, Cont bancar: RO29CECEJ1430RON0685107
BONȚIDA, str. Mihai Eminescu, nr. 446, com. Bonțida, jud. Cluj



- nu vor depăși 20% din valoarea maximă a sprijinului acordat pe proiect.
- intensitatea sprijinului este de 100%.

- 2.1 Cheltuieli de transport și de subzistență ale coordonatorului și partenerilor (diurna), legate de activitățile parteneriatului, conform legislației naționale
- 2.2 Onorarii ale personalului (de exemplu angajat salariat în vederea asigurării costurilor de secretariat, etc.)
- 2.3 Cheltuieli legate de închirierea spațiilor de desfășurare a întâlnirilor parteneriatului, închiriere sediu, achiziție echipamente IT și alte dotări necesare desfășurării cooperării

Capitolul 3 Costuri directe ale proiectelor specifice corelate cu planul proiectului, inclusiv costuri de promovare - FAZA II

- 3.1 Cheltuieli de promovare inclusiv pagina web, broșuri, pliante, bannere, promovare platită prin social media și alte rețele de publicitate, radio și televiziune, chirii standuri de prezentare, personalizare echipamente, personalizare auto

- reprezintă o componentă secundară (maxim 50%) în cadrul acestui proiect
- intensitatea sprijinului este de 100%.

- 3.2 Cheltuieli legate de chirii pentru: echipamente, utilaje, mijloace transport marfă, standuri de comercializare, imobile necesare desfășurării activității descrise în proiect (altele decât sediu) etc.

- intensitatea sprijinului este de 100%.

- 3.3 Cheltuieli cu onorarii ale partenerilor, colaboratorilor externi, aferente activităților descrise în proiect și prestări servicii de către aceștia sau alte persoane/entități, inclusiv cheltuielile aferente salariului/onorariului coordonatorului de proiect

- intensitatea sprijinului este de 100%.

- 3.4 Cheltuieli de marketing legate de etichetarea și ambalarea produsului (concept grafic realizarea de ambalaje, etichete pentru produsul ce va fi comercializat prin intermediul lanțului scurt/pietei locale*), creare/achiziționare marcă înregistrată (cheltuielile legate de achiziționarea mărcii înregistrate nu pot depăși 5% din valoarea cheltuielilor eligibile), cheltuieli pentru protejarea mărcii înregistrate (nu mai mult de 5% din valoarea cheltuielilor eligibile).

- intensitatea sprijinului este de 50%.

- 3.5 Aplicații software adecvate activității descrise în proiect;

- intensitatea sprijinului va respecta maxima aferentă tipului de operațiune.



Cheltuielile neeligibile generale sunt:

- ❖ cheltuielile cu achiziționarea de bunuri și echipamente „second hand”;
- ❖ cheltuieli efectuate înainte de semnarea Contractului de Finanțare a proiectului cu excepția: costurilor generale definite la art 45, alin 2 lit. c) din R (UE) nr. 1305 / 2013 , cu modificările și completările ulterioare care pot fi realizate înainte de depunerea Cererii de Finanțare;
- ❖ cheltuieli cu achiziția mijloacelor de transport pentru uz personal și pentru transport persoane;
- ❖ cheltuieli cu investițiile ce fac obiectul dublei finanțări care vizează aceleași costuri eligibile;
- ❖ în cazul contractelor de leasing, celelalte costuri legate de contractele de leasing, cum ar fi marja locatorului, costurile de refinanțare a dobânzilor, cheltuielile generale și cheltuielile de asigurare;
- ❖ cheltuieli neeligibile în conformitate cu art. 69, alin (3) din R (UE) nr. 1303 / 2013 și anume:
 - dobânzi debitoare, cu excepția celor referitoare la granturi acordate sub forma unei subvenții pentru dobândă sau a unei subvenții pentru comisioanele de garantare;
 - achiziționarea de terenuri neconstruite și de terenuri construite;
 - taxa pe valoarea adăugată, cu excepția cazului în care aceasta nu se poate recupera în temeiul legislației naționale privind TVA-ul sau a prevederilor specifice pentru instrumente financiare.

Lista investițiilor și costurilor neeligibile se completează cu prevederile Hotărârii de Guvern nr. 226/2 aprilie 2015 privind stabilirea cadrului general de implementare a Măsurilor Programului Național de Dezvoltare Rurală cofinanțate din Fondul European Agricol pentru Dezvoltare Rurală și de la bugetul de stat pentru perioada 2014 - 2020, cu modificările și completările ulterioare.

Cheltuielile neeligibile specifice sunt:

- ❖ Contribuția în natură;
- ❖ Costuri privind închirierea de mașini, utilaje, instalații și echipamente;
- ❖ Costuri operaționale inclusiv costuri de întreținere și chirie.



SELECȚIA PROIECTELOR

CRITERII DE SELECȚIE	Punctaj
<p>1. Prioritizarea prin punctaj a proiectelor care își asumă în cererea de finanțare dezvoltarea de structuri asociative multifuncții, concentrând efortul de asistență pe: producție, depozitare, marketing, procesare.</p> <p>Proiecte care propun îmbunătățirea competitivității producătorilor prin activități de asistență în:</p> <ul style="list-style-type: none">1.1 Producție - 10 puncte1.2 Marketing - 10 puncte1.3 Procesare - 10 puncte1.4 Depozitare - 15 puncte <p><i>Se va verifica planul de implementare depus de solicitant.</i></p>	Maximum 45 de puncte
<p>2. Integrarea în activitatea de asistență (activități integrate în cererea de finanțare) de activități complementare formării profesionale: vizite de studiu, asistență tehnică, ședințe de lucru.</p> <ul style="list-style-type: none">2.1 Vizite de studiu - 5 puncte2.2 Asistență tehnică privind:<ul style="list-style-type: none">2.2.1 domeniile specifice sectorului agricol - 10 puncte2.2.2 aspecte de cadru legal de funcționare (ANVSA, DSP, ANPM) - 10 puncte2.2.3 dezvoltarea/certificarea produselor ecologice - 10 puncte2.3 Ședințe de lucru cu implicarea activă a partenerilor fermieri - 5 puncte <p><i>Se va verifica planul de implementare depus de solicitant.</i></p>	Maximum 40 de puncte
<p>3. Prioritizarea accesului la serviciile aferente măsurii a fermelor mici și medii.</p> <p>Parteneriatul este compus din fermieri care dețin ferme mici sau medii:</p> <ul style="list-style-type: none">3.1 Cel puțin 3 fermieri cu ferme mici/medii: 5 puncte3.2 Cel puțin 5 fermieri cu ferme mici/medii: 10 puncte3.3 Mai mult de 5 fermieri cu ferme mici/medii: 15 puncte <p><i>Se verifică componența parteneriatului.</i></p>	Maximum 15 de puncte
TOTAL	100



Asociația GAL Someș Transilvan

CIF: 2805798, Cont bancar: RO29CECEJ1430RON0685107
BONȚIDA, str. Mihai Eminescu, nr. 446, com. Bonțida, jud. Cluj



-
- ❖ Punctajul minim admis la finanțare este de 50 puncte.

 - ❖ **Departajarea proiectelor cu același punctaj:**
 - ❖ Proiecte care prevad crearea locurilor de muncă.
 - ❖ Proiecte inovative.
 - ❖ Numărul mai mare a fermierilor cu ferme mici/medii din parteneriat.
- În cazul proiectelor cu același punctaj și aceeași prioritate, departajarea acestora se va face **în ordinea crescătoare a valorii nerambursabile a proiectului.**



PROCEDURA DE EVALUARE ȘI SELECȚIE A PROIECTELOR DEPUSE ÎN CADRUL SDL

PRIMIREA ȘI EVALUAREA PROIECTELOR

FLUXUL PROCEDURAL PENTRU ACCESAREA FONDURILOR NERAMBURSABILE

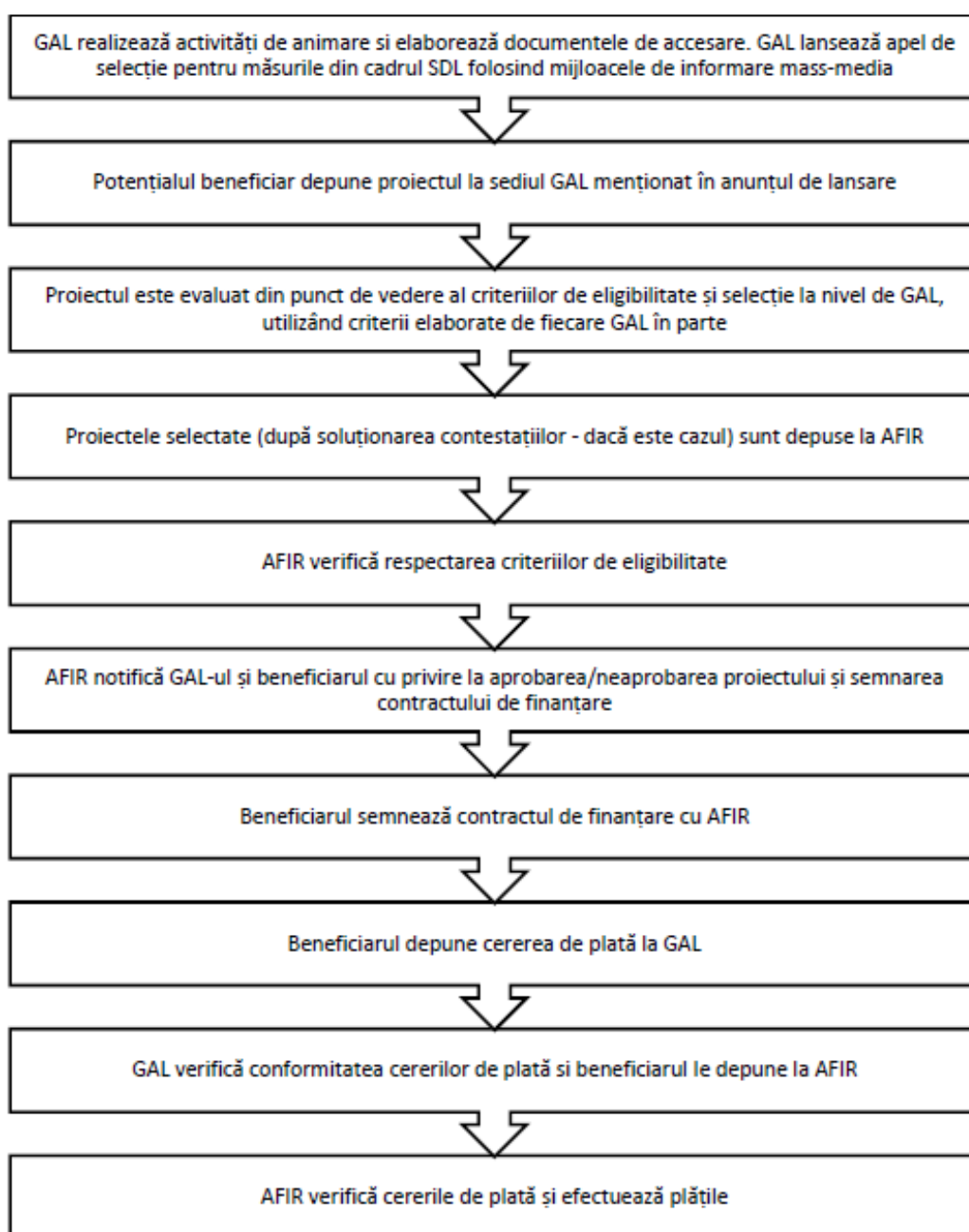



Asociația GAL Someș Transilvan

CIF: 2805798, Cont bancar: RO29CECEJ1430RON0685107
BONȚIDA, str. Mihai Eminescu, nr. 446, com. Bonțida, jud. Cluj



Perioada de depunere a proiectelor : 09.02.2018-12.03.2018

Punctajul minim admis la finanțare : 50 puncte

Primirea și evaluarea proiectelor depuse, inclusiv termenele stabilite:

Proiectele se depun la biroul GAL Someș Transilvan din loc. Bonțida, str. Mihai Eminescu nr. 446 în intervalul orar 09:00-14:00 de luni până joi, iar vineri între orele 09:00-12:00, pentru perioada 09.02.2018-12.03.2018.

Responsabilul din cadrul GAL înregistrează Cererea de finanțare în Registrul proiectelor, aplică acestuia un număr de înregistrare, iar solicitantul primește un bon cu acest număr de înregistrare.

Proiectul va fi înaintat departamentului tehnic responsabil de evaluarea proiectelor, care va efectua următorii pași:

- Verificarea conformității proiectului
- Verificarea eligibilității proiectului
- Verificarea criteriilor de selecție îndeplinite prin proiect.

GAL poate să solicite beneficiarului clarificări referitoare la îndeplinirea condițiilor de eligibilitate și selecție, dacă este cazul. Nu se vor lua în considerare clarificările de natură să modifice datele inițiale ale proiectului depus. Clarificările admise de GAL vor face parte integrantă din Cererea de finanțare și vor fi luate în considerare și de experții AFIR, în cazul în care proiectul va fi selectat.

Perioada de elaborare a raportului de evaluare:

Pentru toate proiectele evaluate la nivelul GAL, evaluatorii, stabiliți cu respectarea prevederilor SDL, vor verifica eligibilitatea proiectelor îndeplinirea principiilor de selecție și vor acorda punctajele aferente fiecărei cereri de finanțare. Toate verificările se realizează pe evaluări documentate, în baza unor fișe de verificare elaborate la nivelul GAL, datate și semnate de experții evaluatori angajați de GAL în termen de 30 de zile de la închiderea sesiunii de depunere a proiectelor.

Rezultatele procesului de evaluare se consemnează în Raportul de selecție. Acesta va fi semnat de către toți membrii prezenți ai Comitetului de Selecție (reprezentanți legali sau alte persoane mandatate în acest sens de către respectivele entități juridice, în conformitate cu prevederile statutare), specificându-se apartenența la mediul privat sau public - cu respectarea precizărilor din PNDR, ca partea publică să reprezinte mai puțin de 50%, iar organizațiile din mediul urban să reprezinte mai puțin de 25%. De asemenea,

Raportul de selecție va prezenta semnătura reprezentantului CDRJ, care supervizează procesul de selecție. Avizarea Raportului de selecție de către reprezentantul CDRJ reprezintă garanția faptului că procedura de selecție a



Asociația GAL
Someș Transilvan

CIF: 2805798, Cont. bancar: RO29CECEJ1430RON0685107
BONȚIDA, str. Mihai Eminescu, nr. 446, com. Bonțida, jud. Cluj



proiectelor s-a desfășurat corespunzător și s-au respectat principiile de selecție din fișa măsurii din SDL, precum și condițiile de transparență care trebuiau asigurate de către GAL.

Raportul de selecție va fi datat, avizat și de către Președintele GAL/Reprezentantul legal al GAL sau de un alt membru al Consiliului Director al GAL mandatat în acest sens.

Raportul de selecție se va completa în ziua întrunirii Comitetului de selecție a proiectelor și va fi publicat pe site-ul GAL: www.galsomestransilvan.ro, în următoarea zi a aprobării acestuia. În baza raportului de selecție, GAL va notifica aplicanții cu privire la rezultatele procesului de evaluare și selecție.

Modalitatea de desfășurare a procesului de selecție a proiectelor:

Toate verificările efectuate de către evaluatori vor respecta principiul de verificare "4 ochi", respectiv vor fi semnate de către doi experți.

Fiecare persoană implicată în procesul de evaluare și selecție a proiectelor de la nivelul GAL (evaluatori, membrii Comitetului de Selecție și membrii Comisiei de soluționare a contestațiilor) are obligația de a respecta prevederile OG nr. 66/2011 privind evitarea conflictului de interese și prevederile Cap. XII al SDL - "Descrierea mecanismelor de evitare a posibilelor conflicte de interese conform legislației naționale".

Dacă pe parcursul implementării strategiei, în cadrul procesului de evaluare și selecție la nivelul GAL a unor proiecte, apar situații generatoare de conflict de interese, expertul GAL/expertul cooptat este obligat să se abțină de la luarea deciziei sau participarea la luarea unei decizii și să informeze managerul GAL, în vederea înlocuirii cu un alt expert evaluator.

Dacă, în urma verificărilor ulterioare, realizate de departamentele AFIR/DGDR AM PNDR/MADR se constată că nu s-au respectat regulile de evitare a conflictului de interese, așa cum sunt definite în legislația în vigoare, proiectul respectiv va fi declarat neeligibil, iar dacă a fost finanțat se va proceda la recuperarea sumelor conform legislației în vigoare.

Selecția proiectelor în cadrul GAL va fi realizată de către un Comitet de Selecție stabilit de către organele de decizie (Adunarea Generală a Asociațiilor și Consiliul Director).



Asociația GAL Someș Transilvan

CIF: 2805798, Cont. bancar: RO29CECEJ1430RON0685107
BONȚIDA, str. Mihai Eminescu, nr. 446, com. Bonțida, jud. Cluj



La selecția proiectelor, se va aplica regula „dublului cvorum”, respectiv pentru validarea voturilor, este necesar ca în momentul selecției să fie prezenți cel puțin 50% din membrii comitetului de selecție, din care peste 50% să fie din mediul privat și societate civilă.

Dacă unul dintre proiectele depuse pentru selecție aparține unuia dintre membrii comitetului de selecție, persoana/organizația în cauză nu are drept de vot și nu va participa la întâlnirea comitetului respectiv.

Componența și obligațiile comitetului de selecție și a comitetului de soluționare a contestațiilor:

Membrii Comitetului de Selecție format din minimum 7 membri ai parteneriatului (pentru fiecare membru al comitetului de selecție se va stabili de asemenea, un membru supleant) și ai Comisiei de Soluționare a Contestațiilor format din minimum 3 membri ai parteneriatului (pentru fiecare membru al comitetului de soluționare a contestațiilor se va stabili de asemenea, un membru supleant), în îndeplinirea atribuțiilor ce le revin, au următoarele obligații:

- de a respecta confidențialitatea lucrărilor și imparțialitatea în adoptarea deciziilor Comitetului de Selecție și Comisiei de Soluționare a Contestațiilor;
- adoptarea deciziilor în urma soluționării contestațiilor se face de către membri prezenți ai Comisiei de Soluționare a Contestațiilor, prin vot majoritar;
- se vor elabora decizii și vor fi adoptate de Comitetul de selecție sau respectiv a Comisiei de Soluționare a Contestațiilor, dacă este cazul de o contestație.
- dacă unul din proiectele depuse pentru selectare, aparține unuia din membrii Comitetului de Selecție și ale Comisiei de Soluționare a Contestațiilor, persoana în cauză (organizația), nu are drept de vot și nu va participa la întâlnirea comitetului respectiv.

Desfășurarea procedurii de soluționare a contestațiilor, inclusiv perioada și locația de depunere a contestațiilor:

Rezultatele procedurii de evaluare pot fi contestate în termen de maximum 5 zile lucrătoare de la data postării raportului pe pagina de internet a GAL. Contestațiile vor fi depuse la sediul GAL și vor fi soluționate în termen de 15 de zile lucrătoare.

Perioada de elaborare a raportului de soluționare a contestațiilor și a raportului de selecție: 30 zile lucrătoare

După soluționarea contestațiilor de către Comisia de Soluționare a Contestațiilor GAL va publica raportul de contestații și raportului de selecție pe pagina proprie de internet.



**Asociația GAL
Someș Transilvan**

CIF: 2805798, Cont. bancar: RO29CECEJ1430RON0685107
BONȚIDA, str. Mihai Eminescu, nr. 446, com. Bonțida, jud. Cluj



VALOAREA SPRIJINULUI NERAMBURSABIL

TIPUL SPRIJINULUI

- ❖ Rambursarea costurilor eligibile suportate și plătite efectiv;
- ❖ Plăți în avans, cu condiția constituirii unei garanții bancare sau a unei garanții echivalente corespunzătoare procentului de 100 % din valoarea avansului, în conformitate cu art. 45 (4) și art. 63 ale Reg. (UE) nr. 1305/2013, numai în cazul proiectelor de investiții.

INTENSITATEA SPRIJINULUI

- ❖ Intensitatea sprijinului este de 100%

VALOAREA SPRIJINULUI

- ❖ Pentru Faza 1: maxim 25.000 Euro
- ❖ Pentru Faza 2: maxim 75.000 Euro

CONTRIBUȚIA PUBLICĂ TOTALĂ A MĂSURII

- ❖ 183.234 EURO

COMPLETAREA, DEPUNEREA ȘI VERIFICAREA DOSARULUI CERERII DE FINANȚARE

Dosarul Cererii de Finanțare conține Cererea de Finanțare însoțită de anexele tehnice și administrative, legate într-un singur dosar, astfel încât să nu permită detașarea și/sau înlocuirea acestora.

Cererile de finanțare utilizate de solicitanți vor fi cele disponibile pe site-ul GAL la momentul lansării apelului de selecție (format editabil).

ATENȚIE!

Cererea de Finanțare trebuie însoțită de anexele prevăzute în modelul standard. Anexele Cererii de Finanțare fac parte integrantă din aceasta.

Cererea de Finanțare se va redacta pe calculator, în limba română și trebuie însoțită de anexele prevăzute în modelul standard. Anexele Cererii de finanțare fac parte integrantă din aceasta. Documentele obligatorii de anexat la momentul depunerii cererii de finanțare vor fi cele precizate în modelul-cadru. Completarea Cererii de finanțare, inclusiv a anexelor acesteia, se va face conform modelului standard adaptat de GAL. Modificarea modelului standard de către solicitant (eliminarea, renumerotarea secțiunilor, anexarea documentelor suport în altă ordine decât cea specificată etc.) poate conduce la respingerea Dosarului Cererii de Finanțare.



Asociația GAL Someș Transilvan

CIF: 2805798, Cont bancar: RO29CECEJ1430RON0685107
BONȚIDA, str. Mihai Eminescu, nr. 446, com. Bonțida, jud. Cluj



Dosarul Cererii de Finanțare va cuprinde în mod obligatoriu un opis, cu următoarele:

Nr. crt.	Titlul documentului	Nr. Pagină (de la..... până la.....)
----------	---------------------	--------------------------------------

Pagina opis va fi pagina cu numărul 0 a Cererii de Finanțare.

Cererea de Finanțare trebuie completată într-un mod clar și coerent pentru a înlesni procesul de evaluare a acesteia. În acest sens, se vor furniza numai informațiile necesare și relevante, care vor preciza modul în care va fi atins scopul proiectului, avantajele ce vor rezulta din implementarea acestuia și în ce măsură proiectul contribuie la realizarea obiectivelor Strategiei de Dezvoltare Locală.

Compartimentul tehnic al GAL asigură suportul necesar solicitanților pentru completarea cererilor de finanțare, privind aspectele de conformitate pe care aceștia trebuie să le îndeplinească.

Responsabilitatea completării cererii de finanțare în conformitate cu Ghidul de implementare aparține solicitantului.

Cererea de finanțare se depune în format letric în **două exemplare (un original și o copie)** și în format electronic (CD/DVD - 2 exemplare, care va cuprinde scan-ul cererii de finanțare).

Exemplarele vor fi marcate clar, pe copertă, în partea superioară dreaptă, cu „ORIGINAL”, respectiv „COPIE”.

ATENȚIE! Dosarul cererii de finanțare se depune în format fizic la sediul GAL.

Proiectul va fi înaintat departamentului tehnic responsabil de evaluarea proiectelor.

DOCUMENTELE NECESARE LA DEPUNEREA CERERII DE FINANȚARE (NUMEROTATE CONFORM POZIȚIEI DIN CEREREA DE FINANȚARE):

1. PLANUL DE IMPLEMENTARE
2. ACORDUL DE COOPERARE AL PARTENERIATULUI
3. DOCUMENT DE LA BANCĂ/TREZORERIE cu datele de identificare ale acesteia și ale contului aferent proiectului FEADR (denumirea, adresa instituției financiare, codul IBAN al contului în care se derulează operațiunile cu AFIR);



Asociația GAL Someș Transilvan

CIF: 2805798, Cont. bancar: RO29CECEJ1430RON0685107
BONȚIDA, str. Mihai Eminescu, nr. 446, com. Bonțida, jud. Cluj



4. CERTIFICATE CARE SĂ ATESTE LIPSA DATORIILOR RESTANTE FISCALE ale liderului de proiect și sociale emise de Direcția Generală a Finanțelor Publice și de primăriile pe raza carora își au sediul social și puncte de lucru (numai în cazul în care solicitantul este proprietar asupra imobilelor) și, dacă este cazul, graficul de reeșalonare a datoriilor către bugetul consolidat

- Certificatele trebuie să menționeze clar lipsa datoriilor prin mențiunea „nu are datorii fiscale și sociale sau locale” sau bararea rubricii în care ar trebui să fie menționate.

- Solicitantul va prezenta decizia de rambursare aprobată a sumelor negative solicitate la rambursare prin deconturile de TVA și/sau alte documente aprobate pentru soluționarea cererilor de restituire, decizie/documente care au fost aprobate ulterior eliberării certificatului de atestare fiscală, pentru compensarea obligațiilor fiscale de la Sect. A.

5. CAZIERUL JUDICIAR AL LIDERULUI DE PROIECT

Extrasul cazierului judiciar se solicită și se eliberează în conformitate cu prevederile Legii nr. 290/2004 privind cazierul judiciar, republicată, cu modificările și completările ulterioare.

6.1 CERTIFICATUL DE ÎNREGISTRARE ELIBERAT DE OFICIUL REGISTRULUI COMERȚULUI conform legislației în vigoare.

6.2 STATUT pentru Societatea cooperativă înființată în baza Legii nr. 1/ 2005 cu modificările și completările ulterioare, Cooperativa agricolă înființată în baza Legii nr. 566/ 2004 cu modificările și completările ulterioare și grupuri de producători înființate conform ordonanței 37/2005 privind recunoașterea și funcționarea grupurilor și organizațiilor de producători, pentru comercializarea produselor agricole, cu completările și modificările ulterioare.

6.3 Documente echivalente celor de mai sus pentru alte forme de organizare. În acest caz, dacă în timpul evaluării se constată că documentul prezentat de solicitant nu este suficient, evaluatorul va solicita prin informații suplimentare documentul necesar cu elementele pe care trebuie să le conțină.

9. ALTE DOCUMENTE JUSTIFICATIVE (SE VOR SPECIFICA DUPĂ CAZ)

Atenție! Evaluarea cererii de finanțare din punct de vedere al eligibilității și al verificării criteriilor de selecție va include și consultarea informațiilor referitoare la solicitant și la punctul de lucru, după caz, deținute de instituțiile abilitate (ex: ANSVSA, APIA, MADR, ONRC, etc.) sau documentele relevante anexate de către solicitant: Oferte, Documente înființare membrii, Documente de identitate - copii, Contract de muncă/extras REVISAL, Angajament de realizare lucrări/construcții, Hotărârea Consiliului Local, etc.

Documentele justificative anexate Cererii de finanțare trebuie să fie valabile la data depunerii acestora, în conformitate cu legislația națională în vigoare.

CONTRACTAREA FONDURILOR

După finalizarea evaluării, AFIR notifică Beneficiarul privind Decizia de Selecție prin documentul „Notificarea beneficiarului privind selectarea Cererii de Finanțare și semnarea Contractului de Finanțare”.



Asociația GAL Someș Transilvan

CIF: 2805798, Cont. bancar: RO29CECEJ1430RON0685107
BONȚIDA, str. Mihai Eminescu, nr. 446, com. Bonțida, jud. Cluj



Atenție! În termen de maximum 4 luni/7 luni (după caz) de la primirea Notificării privind selectarea cererii de finanțare, solicitantul va depune la sediul OJFIR următoarele documente, cu caracter obligatoriu:

1. Adresă emisă de bancă/trezorerie cu datele de identificare ale acesteia și ale contului aferent proiectului FEADR (denumirea și adresa băncii/ trezoreriei și, codul IBAN al contului de operațiuni cu AFIR).

2. Certificate care să ateste lipsa datoriilor restante fiscale și locale, valabile la data încheierii contractului, emise de Direcția Generală a Finanțelor Publice și de primăriile pe raza cărora își au sediul social și puncte de lucru (numai în cazul în care solicitantul este proprietar asupra imobilelor) și, dacă este cazul, graficul de reșalonare a datoriilor către bugetul consolidat, valabil la data încheierii contractului de finanțare (pentru liderul de proiect).

3. Document emis de DSVSA conform Protocolului de colaborare dintre AFIR și ANSVSA publicat pe pagina de internet www.afir.info.

4. Document emis de DSP județeană conform protocolului de colaborare dintre AFIR și MS publicat pe pagina de internet www.afir.info. 31

5. Document emis de Agenția Națională pentru Protecția Mediului (conform protocol de colaborare AFIR ANPM-GM): Clasarea notificării/ Decizia etapei de încadrare ca document final/ Acord de mediu/ Aviz Natura 2000.

6. Nota de constatare privind condițiile de mediu

În cazul proiectelor care necesită Acordul de mediu /Avizul Natura 2000, documentele se depun în termen de maximum 7 luni de la primirea de către solicitant a notificării privind selecția proiectului și înainte de semnarea contractului de finanțare cu AFIR. După expirarea termenului prevăzut pentru prezentarea documentului de mediu, contractul de finanțare nu mai poate fi semnat

7. Cazierul judiciar în original (fără înscrieri cu privire la sancțiuni economico-financiare) al reprezentantului legal al liderului de proiect, valabil, la data încheierii contractului de finanțare. Extrasul de pe cazierul judiciar se solicită și se eliberează în conformitate cu prevederile Legii nr. 290/2004 privind cazierul judiciar, republicată, cu modificările și completările ulterioare.

În situația în care solicitantul nu își îndeplinește obligația de a prezenta/ redepune, după caz, documentele necesare încheierii contractului în termenul precizat în notificare, Contractul de finanțare nu va fi încheiat.

Dacă sunt îndeplinite integral condițiile, în urma primirii și verificării conformității documentelor obligatorii, Autoritatea Contractantă va proceda la încheierea Contractului de finanțare.

Important! Bugetul indicativ din Cererea de finanțare aprobat în urma evaluării cererii de finanțare devine anexa la Contractul de finanțare.

Pentru stabilirea valorii în lei la încheierea Contractului de finanțare se va utiliza cursul euro-leu stabilit de Banca Centrală Europeană, publicat pe pagina web: <http://www.ecb.int/index.html>, valabil la data de 01 ianuarie a anului în care se încheie Contractul de finanțare.



Asociația GAL Someș Transilvan

CIF: 2805798, Cont bancar: RO29CECEJ1430RON0685107
BONȚIDA, str. Mihai Eminescu, nr. 446, com. Bonțida, jud. Cluj



Durata de execuție a contractului este de maxim 2 ani (24 luni).

Durata de execuție prevăzută mai sus poate fi prelungită cu maximum 6 luni, cu acordul prealabil al AFIR și cu aplicarea penalităților specifice, prevăzute în contractul de finanțare, la valoarea eligibilă nerambursabilă rămasă de platit.

Durata de execuție prevăzută mai sus poate fi suspendată de Autoritatea Contractantă, la cererea beneficiarului, în situații temeinic justificate, pe bază de documente, în cazul în care pe parcursul implementării proiectului se impune obținerea, din motive neimputabile beneficiarului, de avize/ acorduri/ autorizații, după caz, pentru perioada de timp necesară obținerii acestora.

Durata de implementare a proiectului este de maxim 21 luni

Durata de implementare a proiectului reprezintă durata de realizare efectivă a tuturor activităților descrise în Cererea de Finanțare aprobată/modificată pe parcursul perioadei de implementare, de la data semnării prezentului contract, până la data depunerii de către beneficiar a ultimei tranșe de plată.

Durata de execuție a Contractului de Finanțare cuprinde durata de implementare a proiectului la care se adaugă termenul de maxim 90 de zile calendaristice pentru efectuarea plății.

ACHIZIȚII

Achizițiile în cadrul proiectului vor fi derulate de către liderul de proiect și/sau parteneri, cu respectarea condițiilor din Anexa IV la contractul de finanțare - Instrucțiuni de achiziții.

Contractele de achiziții vor fi încheiate și depuse la AFIR spre avizare, de către liderul de proiect/parteneri, după încheierea contractului de finanțare.

Intreaga procedură de achiziții se va derula on-line pe site-ul www.afir.info, conform prevederilor Manualului de achiziții și instrucțiunilor de publicare disponibile pe site-ul Agenției (tutoriale), valabile atât pentru beneficiari cât și pentru ofertanți, condiția cerută fiind autentificarea beneficiarului/solicitantului pe site-ul www.afir.info.

În cazul investițiilor care presupun achiziții simple beneficiarul/partenerii este/sunt obligat/obligați să finalizeze procedura de achiziții conform Manualului operațional de achiziții pentru beneficiarii privați PNDR 2014-2020 și să încarce dosarele de achiziții în maxim 3 luni, urmând să depună o tranșă de plată în maxim de 6 luni de la data semnării Contractului de Finanțare.



Achiziție simplă - reprezintă dobândirea, în urma aplicării unei proceduri de licitație, respectiv de selecție de oferte / conform bazei de date cu prețuri de referință aplicabilă PNDR 2014-2020, publicată pe site-ul AFIR, de către beneficiarul privat al finanțării prin PNDR a unor bunuri cum ar fi tractoare, mașini, utilaje și instalații tehnologice fără montaj și servicii, precum cel de consultanță, dacă este cazul, prin atribuirea unui contract de achiziție.

Atentie! Solicitanții care au desfășurat licitații prin procedura „o singură ofertă” vor încărca dosarele pe portalul on-line de achiziții după ce solicitantul va semna contractul de finanțare cu AFIR. Verificarea și avizarea dosarelor de achiziții în mediul on-line se va efectua la nivelul OJFIR (achiziții simple) și CRFIR (achiziții complexe), prin intermediul departamentelor de specialitate numai după ce solicitantul va semna contractul de finanțare cu AFIR.

În contextul derulării achizițiilor private, conflictul de interese se definește prin:

A. Conflictul de interese între beneficiar/ comisiile de evaluare și ofertanți:

Acționariatul beneficiarului (până la proprietarii finali), reprezentanții legali ai acestuia, membrii în structurile de conducere ale beneficiarului (administratori, membri în consilii de administrație etc) și membrii comisiilor de evaluare:

- a. dețin acțiuni din capitalul subscris al unuia dintre ofertanți sau subcontractanți;
- b. fac parte din structurile de conducere (reprezentanți legali, administratori, membri ai consiliilor de administrație etc.) sau de supervizare ale unuia dintre ofertanți sau subcontractanți;
- c. sunt în relație de rudenie până la gradul II sau afin cu persoane aflate în situațiile de mai sus.

B. Conflictul de interese între ofertanți:

Acționariatul ofertanților (până la proprietarii finali), reprezentanții legali, membrii în structurile de conducere ale beneficiarului (consilii de administrație etc):

- a. Dețin pachetul majoritar de acțiuni la celelalte firme participante pentru aceeași achiziție (OUG 66/2011);
- b. Fac parte din structurile de conducere (reprezentanți legali, administratori, membri ai consiliilor de administrație etc) sau de supervizare ale unui alt ofertant sau subcontractant;
- c. Sunt în relație de rudenie până la gradul II sau afin cu persoane aflate în situațiile de mai sus.



**Asociația GAL
Someș Transilvan**

CIF: 2805798, Cont bancar: RO29CECEJ1430RON0685107
BONȚIDA, str. Mihai Eminescu, nr. 446, com. Bonțida, jud. Cluj



Nerespectarea de către beneficiarii FEADR a Instrucțiunilor privind achizițiile private - anexă la contractul de finanțare atrage neeligibilitatea cheltuielilor aferente achiziției de servicii, lucrări sau bunuri.

Pe parcursul derulării procedurilor de achiziții, la adoptarea oricărei decizii, trebuie avute în vedere următoarele principii:

- a) Nediscriminarea;
- b) Tratatul egal;
- c) Recunoașterea reciprocă;
- d) Transparența;
- e) Proporționalitatea;
- f) Eficiența utilizării fondurilor;
- g) Asumarea răspunderii.

Atenție! Solicitanții care vor derula procedura de achiziții servicii, cu o valoare mai mare de 15.000 euro, înainte de semnarea contractului de finanțare cu AFIR, vor respecta prevederile procedurii de achiziții servicii din Manualului de achiziții postat pe pagina de internet AFIR.

Atenție! Procedurile de achiziții se vor desfășura printr-un singur cont de utilizator pe platforma online de achiziții a AFIR.

TERMENELE LIMITĂ ȘI CONDIȚIILE PENTRU DEPUNEREA CERERILOR DE PLATĂ A AVANSULUI ȘI A CELOR AFERENTE TRANȘELOR DE PLATĂ

În etapa de autorizare a plăților, toate cererile de plată trebuie să fie depuse la GAL pentru efectuarea conformității. În urma realizării verificării, în situația în care cererea de plată a fost declarată conformă, beneficiarul depune Dosarul cererii de plată, însoțit de Fișa de verificare a conformității emisă de GAL, la structurile teritoriale ale AFIR (OJFIR/CRFIR) responsabile de derularea contractului de finanțare.

În situația în care DCP este declarat neconform, beneficiarul poate să redeponă la GAL Dosarul cererii de plată complet, cu respectarea termenelor prevăzute în Contractul de finanțare/ Actul adițional/ Declarațiile de eşalonare a depunerii DCP. Un DCP declarat neconform poate fi redepus o singură dată la GAL.

În cazul în care cererea de plată este declarată „neconformă“ de două ori de către GAL, beneficiarul are dreptul de a depune contestație cu încadrarea în termenul maxim de depunere a dosarului cererii de plată la AFIR. În acest caz, contestația va fi analizată de către doi experți din cadrul GAL, alții decât cei care au verificat inițial conformitatea



Asociația GAL Someș Transilvan

CIF: 2805798, Cont bancar: RO29CECEJ1430RON0685107
BONȚIDA, str. Mihai Eminescu, nr. 446, com. Bonțida, jud. Cluj



dosarului cerere de plată. Dacă în urma analizării contestației, viza GAL rămâne „neconform“, atunci beneficiarul poate adresa contestația către AFIR. Depunerea contestației se va realiza la structura teritorială a AFIR (OJFIR/CRFIR) responsabilă de derularea contractului de finanțare. Soluționarea contestației de către experții OJFIR/CRFIR și comunicarea deciziei către beneficiar se va realiza cu încadrarea în termenul maxim de depunere a DCP la AFIR.

Pentru proiectele aferente Sub-măsurii 19.2, pentru toate etapele, verificările se realizează în baza prevederilor procedurale și formularelor aferente sub-măsurii din cadrul PNDR, în care se încadrează scopul proiectului finanțat, conform codului contractului/deciziei de finanțare.

Beneficiarii au obligația de a depune la GAL și la AFIR Declarațiile de eşalonare, conform prevederilor Contractului /Deciziei de finanțare.

Beneficiarul (liderul de proiect) va depune la GAL *Declarația de esalonare a depunerii Dosarelor Cererilor de Plata* AP 0.1 în maxim 30 de zile de la avizarea primului dosar de achiziții.

În cazul în care beneficiarul nu depune Declarația de esalonare (inițială) în termenul prevăzut, aceasta se va depune cel târziu o dată cu prima tranșă a Dosarului cererii de plată.

Dosarul Cererii de Plată se depune de beneficiar (liderul de proiect) la GAL în trei exemplare pe suport de hârtie, la care atașează pe suport magnetic documentele întocmite de beneficiar. Dosarul Cererii de Plată trebuie să cuprindă documentele justificative prevăzute în INSTRUCȚIUNILE DE PLATĂ (vezi Anexa V la Contractul de finanțare) pe pagina de internet a AFIR www.afir.info.

Cererea pentru prima tranșă de plată și documentele justificative se depun în termen de maxim 6 luni de la data semnării contractului de finanțare cu AFIR. Decontarea cheltuielilor efectuate aferente investiției de baza se poate realiza în maxim cinci tranșe de plata.

Pentru motive temeinice și justificate în mod corespunzător de beneficiar, aceste termene pot fi prelungite de Autoritatea Contractantă cu cel mult 6 luni, cu plata penalităților prevăzute în Contractul de finanțare.

Modelele de formulare care trebuie completate de beneficiar (Cererea de plată, Identificarea financiară, Declarația de cheltuieli, Raportul de asigurare, Declarația pe propria răspundere a beneficiarului) sunt disponibile la GAL, OJFIR sau pe site-ul AFIR (www.afir.info).

AVANS

În cazul proiectelor de servicii nu se acordă plăți în avans.



Asociația GAL
Someș Transilvan

CIF: 2805798, Cont bancar: RO29CECEJ1430RON0685107
BONȚIDA, str. Mihai Eminescu, nr. 446, com. Bonțida, jud. Cluj



MONITORIZAREA PROIECTULUI

Pe parcursul derulării proiectelor, GAL va realiza în etape prestabilite prin diferite metode monitorizarea fiecărui proiect contractat și finanțat prin GAL. După contractarea fiecărui proiect, GAL va comunica beneficiarului perioadele de raportare și metodele de monitorizare care vor fi aplicate de-a lungul implementării, care vor fi stabilite în funcție de tipul proiectului, complexitatea activităților propuse și durata de implementare a acestuia.

Una dintre metodele aplicate va fi cea de interviu telefonică (cel puțin trimestrială) a beneficiarului referitor la stadiul implementării proiectului. Informațiile obținute vor fi înregistrate pe fișe de monitorizare, respectiv problemele și eventualele blocaje identificate vor fi rezolvate cu sprijinul departamentului tehnic.

GAL va întocmi un centralizator privind progresul proiectelor. Anual va fi întocmit un raport de monitorizare a proiectelor depuse la GAL, în urma căruia se va realiza o evaluare a progreselor, problemelor, blocajelor, rezultatelor sau a bunelor practici identificate în ceea ce privește implementarea proiectelor finanțate prin GAL. Astfel vom primi o radiografie a stadiului de implementare a strategiei și vom avea posibilitatea de a îmbunătăți procesul de implementare, respectiv de a aplica bunele practici în următoarele proiecte și activități.

În cazul în care se identifică aceeași problemă la nivelul a mai multor proiecte, GAL va organiza ședințe/workshop-uri pentru beneficiari în vederea clarificării acestora. Totodată va primi și va răspunde la întrebările beneficiarilor legate de proiectele selectate și dacă este cazul elaborează ghiduri practice pentru eficientizarea implementării acestora.

Aceste activități de monitorizare și evaluare vor asigura implementarea efectivă și la timp a proiectelor, inclusiv administrarea adecvată a resurselor proiectului și evaluarea activităților și rezultatelor acestuia. Monitorizarea oferă informații privind evoluția punerii în aplicare a programului în raport cu indicatorii de inputuri financiare, de realizări și de rezultate.

Activele corporale și necorporale rezultate din implementarea proiectelor finanțate prin LEADER, trebuie să fie incluse în categoria activelor proprii ale beneficiarului și să fie utilizate pentru activitatea care a beneficiat de finanțare nerambursabilă pentru minimum 5 ani de la data efectuării ultimei plăți. GAL are posibilitatea de a reduce această perioadă la 3 ani, în situația sprijinului sumă forfetară cu respectarea prevederilor specifice din Reg. 1303/2013.