



Asociația GAL
Someș Transilvan

CIF: 2805798, Cont bancar: RO29CECECJ1430RON0685107
BONȚIDA, str. Mihai Eminescu, nr. 446, com. Bonțida, jud. Cluj



PRELUNGIRE APEL DE SELECȚIE

Asociația GAL Someș Transilvan anunță prelungirea în perioada
12.03.2018-23.03.2018
a sesiunii de cereri de proiecte pentru

**Măsura M2/6B - Valorificarea patrimoniului local și consolidarea
identității locale**

Data publicării: 09.03.2018

Numărul de referință al sesiunii cererii de proiecte:

Măsura M2/6B - 1/09.02.2018

Cuprins

Data prelungirii apelului de selecție:	2
Data limită de depunere a proiectelor:	2
Locul și intervalul orar în care se pot depune proiectele:	2
Fondul disponibil pentru această sesiune:	2
Model Cerere de Finanțare:	2
Documente justificative pe care trebuie să le depună solicitantul odată cu depunerea proiectului în conformitate cu cerințele fișei măsurii din SDL și ale Ghidului Solicitantului:	3
Cerințele de conformitate și eligibilitate pe care trebuie să la îndeplinească solicitantul, și criteriile de selecție cu punctajele aferente:	7
PROCEDURA DE EVALUARE ȘI SELECȚIE A PROIECTELOR DEPUSE ÎN CADRUL SDL	64
Data și modul de anunțare a rezultatelor procesului selecție:	67
Alte informații pe care GAL le consideră relevante:	67
Date de contact unde solicitanții pot obține informații detaliate:	68



Asociația GAL
Someș Transilvan

CIF: 2805798, Cont bancar: RO29CECECJ1430RON0685107
BONȚIDA, str. Mihai Eminescu, nr. 446, com. Bonțida, jud. Cluj



Data prelungirii apelului de selecție:

12.03.2018

Data limită de depunere a proiectelor:

23.03.2018

Locul și intervalul orar în care se pot depune proiectele:

Biroul GAL Someș Transilvan, din loc. Bonțida, str. Mihai Eminescu nr. 446 în intervalul orar 09:00-14:00 de luni până joi, iar vineri între orele 09:00-12:00

Fondul disponibil pentru această sesiune:

100.000 euro

INTENSITATEA SPRIJINULUI

1. 100% pentru investiții negeneratoare de venit.
2. 100% pentru investiții generatoare de venit cu utilitate publică.
3. Până la 90% pentru investiții generatoare de venit

VALOAREA SPRIJINULUI

- 5.000 - 10.000 EUR/proiect pentru APL-uri.
- 5.000 - 30.000 EUR/proiect pentru celelalte tipuri de proiecte implementate de entități altele decât APL-uri

Model Cerere de Finanțare:

Versiunea editabilă a Cererii de finanțare se regăsește în Anexa 1 la prezentul apel de selecție.



Asociația GAL
Someș Transilvan

CIF: 2805798, Cont bancar: RO29CECECJ1430RON0685107
BONȚIDA, str. Mihai Eminescu, nr. 446, com. Bonțida, jud. Cluj



Documente justificative pe care trebuie să le depună solicitantul odată cu depunerea proiectului în conformitate cu cerințele fișei măsurii din SDL și ale Ghidului Solicitantului:

PENTRU PROIECTELE DE SERVICII:

1. Raportul asupra utilizării altor programe de finanțare nerambursabilă (obiective, tip de serviciu, elemente clare de identificare ale serviciului, lista cheltuielilor eligibile, costul și stadiul proiectului, perioada derulării proiectului) întocmit de solicitant, pentru solicitanții care au mai beneficiat de alte programe de finanțare nerambursabilă în perioada de programare anterioară, pentru aceleași tipuri de servicii.
2. Documente justificative pentru proiectele de servicii finalizate incluse în Raportul asupra utilizării altor programe de finanțare nerambursabilă¹
3. Documente care să ateste expertiza experților de a implementa activitățile proiectului (cv-uri, diplome, certificate, referințe, atestare ca formator emise conform legislației naționale în vigoare etc.)
4. Documente constitutive/ Documente care să ateste forma de organizare* – în funcție de tipul solicitantului (Statut juridic, Act Constitutiv, Cod Unic de Înregistrare, Cod de Înregistrare Fiscală, Înscrierea în Registrul asociațiilor și fundațiilor etc.).
5. Certificat/certificate care să ateste lipsa datoriilor fiscale și sociale emise de Direcția Generală a Finanțelor Publice

Certificate de atestare fiscală, emise în conformitate cu art. 112 și 113 din OG nr. 92/2003, privind Codul de Procedură Fiscală, republicată, de către:

- a) Organul fiscal competent din subordinea Direcțiilor Generale ale Finanțelor Publice, pentru obligațiile fiscale și sociale de plată către bugetul general consolidat al statului;
- b) Autoritățile administrației publice locale, în raza cărora își au sediul social și puncte de lucru (după caz), pentru obligațiile de plată către bugetul local (numai în cazul în care solicitantul este proprietar asupra imobilelor).

Aceste certificate trebuie să menționeze clar lipsa datoriilor (prin mențiunea „nu are datorii fiscale, sociale sau locale” sau bararea rubricii în care ar trebui să fie menționate).

¹ Aceste documente trebuie să conțină date concrete privind obiectivul proiectului, locația și perioada de desfășurare, numărul de acțiuni, număr de participanți etc, în funcție de tipul serviciului.(de ex. contracte, rapoarte de activitate etc.).



Asociația GAL Someș Transilvan

CIF: 28075798, Cont bancar: RO29CECEJ1430RON0685107
BONȚIDA, str. Mihai Eminescu, nr. 446, com. Bonțida, jud. Cluj



Decizia de rambursare aprobată a sumelor negative solicitate la rambursare prin deconturile de TVA și/sau alte documente aprobate pentru soluționarea cererilor de restituire.

Graficul de eșalonare a datoriilor, în cazul în care această eșalonare a fost acordată.

6. Oferte conforme - documente obligatorii care trebuie avute în vedere la stabilirea rezonabilității prețurilor. Acestea trebuie să aibă cel puțin următoarele caracteristici:

- Să fie datate, personalizate și semnate;
- Să conțină detalierea unor specificații tehnice minimale;
- Să conțină prețul de achiziție, defalcat pe categorii de bunuri/servicii.

Ofertele conforme reprezintă oferte comparabile, care răspund cerințelor din punct de vedere al performanțelor și parametrilor din cererea de oferte, al obiectului acestora și din punct de vedere financiar și sunt transmise de către operatori economici reali și care îndeplinesc condițiile de calificare, verificabile de către experții evaluatori.

7. Certificat constatator emis conform legislației naționale în vigoare, din care să rezulte faptul că solicitantul nu se află în proces de lichidare sau faliment.

Nu se depune în cazul solicitanților înființați în baza OG nr.26/2000 cu privire la asociații și fundații.

8. Copia actului de identitate a reprezentantului legal*.

*Se acceptă inclusiv versiunea scanată, conform prevederilor Ordonanței de Urgență nr. 41/2016.

9. Contract/angajament cu primăria, școala, căminul cultural, muzeul/muzeele din localitatea respectivă privind promovarea moștenirii culturale a comunei (*este obligatoriu numai pentru proiectele prin care se finanțează studii/ monografii*).

10. Situațiile financiare pentru solicitant înregistrate la Administrația Financiară – bilanț – formularele 10 și 20 pentru ultimii trei ani fiscali.

11. Alte documente justificative, după caz

PENTRU PROIECTELE DE INVESTIȚII:

1 Memoriu justificativ

2 Inventarul bunurilor ce aparțin domeniului public al comunei/comunelor, întocmit conform legislației în vigoare privind proprietatea publică și regimul juridic al acesteia, atestat prin Hotărâre a Guvernului și publicat în Monitorul Oficial al României.

și

Hotărârea Consiliului Local privind aprobarea modificărilor și / sau completărilor la inventarul bunurilor ce aparțin domeniului public al comunei, cu respectarea prevederilor



Asociația GAL Someș Transilvan

CIF: 28075798, Cont bancar: RO29CECEJ1430RON0685107
BONȚIDA, str. Mihai Eminescu, nr. 446, com. Bonțida, jud. Cluj



Art. 115 alin (7) din Legea nr.215/ 2001, republicată, cu modificările și completările ulterioare, a administrației publice locale, adică să fi fost supusă controlului de legalitate al Prefectului, în condițiile legii.

3 Documente doveditoare ale dreptului de proprietate /administrare al ONGurilor, Unităților de cult, Persoanelor fizice autorizate / societăților comerciale pe o perioadă de 10 ani, asupra bunurilor imobile la care se vor efectua lucrări conform cererii de finanțare;

4. Document care să ateste ca solicitantul a depus documentația la ANPM - in faza de contractare daca este cazul:

4.1 Clasarea notificării

sau

4.2 Decizia etapei de încadrare, ca document final (prin care se precizează că proiectul nu se supune evaluării impactului asupra mediului și nici evaluării adecvate)

sau

4.3 Acord de mediu în cazul în care se impune evaluarea impactului preconizat asupra mediului

sau

4.4 Acord de mediu în cazul evaluării impactului asupra mediului și de evaluare adecvată (dacă este cazul).

4.5 Aviz Natura 2000 pentru proiectele care impun doar evaluare adecvată.

5.1 Hotărârea Consiliului Local pentru implementarea proiectului, cu referire la următoarele puncte (obligatorii):

- necesitatea și oportunitatea investiției;
- lucrările sunt prevăzute în bugetul/bugetele local/e pentru perioada de realizare a investiției;
- angajamentul de a suporta cheltuielile de întreținere și / sau reparare a investiției pe o perioadă de minimum 5 ani de la data efectuării ultimei plăți;
- caracteristici tehnice (lungimi, arii, volume, capacități etc.)
- nominalizarea reprezentantului legal al comunei pentru relația cu AFIR în derularea proiectului
- detalierea activităților sociale/culturale desfășurate în ultimele 12 luni, anterioare datei depunerii Cererii de finanțare.

sau

5.2 Hotărârea Adunării Generale pentru implementarea proiectului specific fiecărei categorii de solicitanți cu referire la însușirea / aprobarea de către ONG, Unitate de cult, Persoană fizică autorizată / Societate Comercială a următoarelor (condiții obligatorii):

- necesitatea și oportunitatea investiției;
- lucrările sunt prevăzute în bugetul solicitantului pentru perioada de realizare a investiției;
- angajamentul de a suporta cheltuielile de întreținere și / sau reparare a investiției pe o perioadă de minimum 5 ani de la data efectuării ultimei plăți;
- caracteristici tehnice investiției / investițiilor propuse (lungimi, arii, volume, capacități etc.);
- nominalizarea reprezentantului legal al solicitantului pentru relația cu AFIR în derularea proiectului



Asociația GAL Someș Transilvan

CIF: 28075798, Cont bancar: RO29CECEJ1430RON0685107
BONȚIDA, str. Mihai Eminescu, nr. 446, com. Bonțida, jud. Cluj



• detalierea activităților sociale/culturale desfășurate în ultimele 12 luni, anterioare datei depunerii Cererii de finanțare.

6.1 Certificatul de înregistrare fiscală

6.2 Încheiere privind înscrierea în Registrul Asociațiilor și Fundațiilor, rămasă definitivă / Certificat de înregistrare în Registrul Asociațiilor și Fundațiilor

6.2.1 Actul de înființare și statutul ONG

Sau

6.2.2 Actul de înființare și statutul Așezământului Monahal (Mănăstire, Schit sau Metoc)

sau

6.2.3 Actul Constitutiv, Certificatul de înregistrare a firmei, Hotărârea tribunalului de pe lângă ONRC, Certificat constatator eliberat de ONRC

7. Document de la bancă / trezorerie cu datele de identificare ale băncii / trezoreriei și ale contului aferent proiectului FEADR (denumirea, adresa băncii / trezoreriei, codul IBAN al contului în care se derulează operațiunile cu AFIR). - în faza de contractare dacă este cazul

8. Certificate care să ateste lipsa datoriilor fiscale restante și graficul de reeșalonare a datoriilor către bugetul consolidat (dacă este cazul). - în faza de contractare dacă este cazul

9. Certificatul de cazier judiciar - în faza de contractare dacă este cazul

10. Raport asupra utilizării programelor de finanțare nerambursabilă întocmit de solicitant (va cuprinde amplasamentul, obiective, tip de investiție, lista cheltuielilor eligibile, costuri și stadiul proiectului, perioada derulării proiectului), pentru solicitanții care au mai beneficiat de finanțare nerambursabilă începând cu anul 2007 pentru aceleași tipuri de investiții.

11.1 Notificare privind conformitatea proiectului cu condițiile de igienă și sănătate publică sau

11.2 Notificare că investiția nu face obiectul evaluării condițiilor de igienă și sănătate publică, dacă este cazul.

12. Declarația pe propria răspundere din care să reiasă că după realizarea investiției din patrimoniul cultural de clasă B, aceasta va fi înscrisă într-o rețea de promovare turistică

13. Avizul emis de către Ministerul Culturii sau, după caz, de către serviciile publice deconcentrate ale Ministerului Culturii, respectiv Direcțiile Județene pentru Cultură pe raza cărora sunt amplasate obiectivele, conform Legii 422/2001 privind protejarea monumentelor istorice, republicată, cu modificările și completările ulterioare, care să confirme faptul că obiectivul propus spre finanțare face parte din patrimoniul cultural de interes local - grupa B și că se poate interveni asupra lui (documentația este adecvată)

14. Dovada eliberată de Muzeul județean, prin care se certifica verificarea documentației și pe teren, dacă este cazul, asupra unor intervenții antropice cu caracter arheologic în perimetrul aferent proiectului propus pentru finanțare nerambursabilă (OG 43/2000, republicată, cu modificările și completările ulterioare)

15. Extrasul din strategie din care rezultă că investiția este în corelare cu orice strategie de dezvoltare națională / regională / județeană / locală aprobată, corespunzătoare domeniului de investiții, precum și copia documentului de aprobare a Strategiei sau



Asociația GAL
Someș Transilvan

CIF: 28075798, Cont bancar: RO29CECEJ1430RON0685107
BONȚIDA, str. Mihai Eminescu, nr. 446, com. Bonțida, jud. Cluj



15.1 Aviz de conformitate a proiectului cu obiectivele Strategiei Integrate de Dezvoltare Durabilă pentru Delta Dunării emis de Asociația Dezvoltare Intercomunitară Delta Dunării

16. Document eliberat de Primărie/ Centrul eparhial (în cazul Unităților de Cult)/Comitet director al ONG/Societate comercială, din care să rezulte numărul de activități desfășurate ce au avut loc în ultimele 12 luni, anterioare datei depunerii Cererii de Finanțare

17. Copia Documentului de identitate al reprezentantului legal al beneficiarului.

18. Dovada achitării integrale a datoriei față de AFIR, inclusiv dobânzile și majorările de întârziere, - in faza de contractare daca este cazul

19. Alte documente justificative (se vor specifica după caz):

Cerințele de conformitate și eligibilitate pe care trebuie să la îndeplinească solicitantul, și criteriile de selecție cu punctajele aferente:

PENTRU PROIECTELE DE SERVICII:

VERIFICAREA CONFORMITĂȚII PROIECTULUI

1. Solicitantul a utilizat ultima variantă de pe site-ul GAL a Cererii de Finanțare?
DA sau NU
2. Dosarul Cererii de Finanțare este legat, iar documentele pe care le conține sunt numerotate de către solicitant?
DA sau NU
3. Copia scanată a documentelor atașate Cererii de finanțare este prezentată alături de forma electronică a cererii de finanțare?
DA sau NU
4. Dosarul original al cererii de finanțare corespunde cu copia pe suport hârtie și cea electronică?
DA sau NU
5. Cererea de Finanțare este completată, semnată și ștampilată de solicitant?
DA sau NU
6. Solicitantul a completat lista documentelor anexe obligatorii și cele impuse de tipul măsurii?
DA sau NU
7. Solicitantul a bifat punctele corespunzătoare proiectului, din Declarația pe propria răspundere a solicitantului ?
DA sau NU



Asociația GAL Someș Transilvan

CIF: 28075798, Cont bancar: RO29CECEJ1430RON0685107
BONȚIDA, str. Mihai Eminescu, nr. 446, com. Bonțida, jud. Cluj



VERIFICAREA CRITERIILOR DE ELIGIBILITATE

1. VERIFICAREA ELIGIBILITĂȚII SOLICITANTULUI

1.1 Solicitantul aparține categoriei solicitanților eligibili pentru măsura prevăzută în Strategia de Dezvoltare Locală a GAL?

DA NU

1.2 Solicitantul respectă criteriile de eligibilitate prevăzute în Apelul de selecție publicat de GAL, preluate din Fișa măsurii din SDL?

DA NU

1.3 Solicitantul nu este înregistrat în Registrul debitorilor AFIR atât pentru Programul SAPARD, cât și pentru FEADR?

DA NU

1.4 Solicitantul și-a însușit în totalitate angajamentele luate în Declarația pe proprie răspundere, anexă la Cererea de finanțare?

DA NU

1.5 Solicitantul nu este în stare de faliment ori lichidare?

DA NU

1.6 Solicitantul se angajează că asigură cofinanțarea serviciului (doar în cazul proiectelor pentru care este prevăzut în Fișa tehnică a măsurii din SDL cofinanțare privată)?

DA NU NU ESTE CAZUL

2. i) VERIFICAREA CRITERIILOR GENERALE DE ELIGIBILITATE

2.1 Solicitantul are prevăzut în obiectul de activitate activități specifice domeniului?

DA NU

2.2 Solicitantul dispune de capacități tehnice și financiare necesare derulării activităților specifice?

DA NU

2.3 În Cererea de finanțare solicitantul demonstrează prin activitățile propuse și cerințele formulate pentru resursele umane alocate acestora, oportunitatea și necesitatea proiectului?

DA NU

2.4 Solicitantul dispune de personal calificat, propriu sau cooptat în domeniu?

DA NU

2.5 a) Grupul țintă (dacă este cazul) este format din persoane care își desfășoară activitatea sau au domiciliul pe teritoriul GAL?

DA NU NU ESTE CAZUL

a) Pentru proiectele ale căror obiective vizează studii privind patrimoniul cultural și natural, localitățile care vor face obiectul studiului propus prin proiect fac parte din teritoriul GAL?



Asociația GAL Someș Transilvan

CIF: 28075798, Cont bancar: RO29CECEJ1430RON0685107
BONȚIDA, str. Mihai Eminescu, nr. 446, com. Bonțida, jud. Cluj



DA **NU** **NU ESTE CAZUL**

2. ii) VERIFICAREA CRITERIILOR DE ELIGIBILITATE SUPLIMENTARE STABILITE DE CĂTRE GAL

4. Activitățile să se încadreze în tipul de sprijin prevăzut prin măsură;
5. Activitățile să se realizeze pe teritoriul GAL.
6. Pentru realizarea activităților propuse, solicitantul va folosi resurse din teritoriu.
7. Solicitantul trebuie să demonstreze că activitățile prevăzute în proiect sunt în beneficiul teritoriului GAL și contribuie la următoarele:
 - punerea în valoare a patrimoniului local
 - consolidarea identității locale
 - creșterea atractivității zonei

3. VERIFICAREA BUGETULUI INDICATIV

3.1 Informațiile furnizate în cadrul bugetului indicativ din Cererea de finanțare sunt corecte și/ sau sunt în conformitate cu Fundamentarea bugetului pe categorii de cheltuieli eligibile?

DA **NU** **DA cu diferențe**

3.2 Sunt eligibile cheltuielile aferente activităților eligibile din proiect, în conformitate cu cele specificate în cadrul Fișei măsurii din SDL în care se încadrează proiectul?

DA **NU**

3.3 TVA-ul aferent cheltuielilor eligibile este corect încadrat în coloana cheltuielilor neeligibile/eligibile?

DA **NU** **DA cu diferențe**

4. VERIFICAREA REZONABILITĂȚII PREȚURILOR

4.1. Categoria de servicii/ bunuri se regăsește în Baza de date?

- servicii **DA** **NU** **NU ESTE CAZUL**
- bunuri **DA** **NU** **NU ESTE CAZUL**

4.2. Dacă la pct. 4.1. răspunsul este DA, prețurile utilizate se încadrează în limitele prevăzute în Baza de date?

- servicii **DA** **NU** **NU ESTE CAZUL**
- bunuri **DA** **NU** **NU ESTE CAZUL**

4.3. Pentru categoriile de bunuri/ servicii care nu se regăsesc în Baza de date, solicitantul a prezentat câte o ofertă conformă pentru fiecare bun sau serviciu a cărui valoare nu depășește 15.000 Euro și câte 2 oferte conforme pentru fiecare bun sau serviciu care depășește această valoare?

DA **NU** **NU ESTE CAZUL**

4.4 Prețurile prevăzute în ofertele anexate de solicitant sunt rezonabile?

- servicii **DA** **NU** **NU ESTE CAZUL**



Asociația GAL Someș Transilvan

CIF: 28075798, Cont bancar: RO29CECEJ1430RON0685107
BONȚIDA, str. Mihai Eminescu, nr. 446, com. Bonțida, jud. Cluj



- bunuri DA NU NU ESTE CAZUL

*Se va verifica dacă onorariile experților menționați în Cererea de finanțare se încadrează în plafoanele stabilite în Baza de date cu prețuri de referință pentru proiecte de servicii LEADER, disponibilă pe site-ul www.afir.info. De asemenea, cheltuielile de masă și cazare se vor verifica raportat la această Bază de date.

5. VERIFICAREA PLANULUI FINANCIAR

5.1 Planul financiar este corect completat și respectă gradul de intervenție publică așa cum este prevăzut în Fișa măsurii din Strategia de Dezvoltare Locală?

DA NU DA cu diferențe*

*Se completează în cazul în care se constată diferențe față de planul financiar prezentat de solicitant în Cererea de finanțare.

6. VERIFICAREA CONDIȚIILOR ARTIFICIALE

6.1 Solicitantul a creat condiții artificiale necesare pentru a beneficia de plăți (sprijin) și a obține astfel un avantaj care contravine obiectivelor măsurii?

DA NU

Exemple de condiții create artificial pentru a beneficia de plăți:

- Acțiunile propuse prin proiect sunt identice cu acțiunile unui proiect anterior depus de către același solicitant în cadrul aceluiași GAL și finanțat;
- Supraestimarea valorii proiectelor, prin bugetarea distinctă a unor acțiuni și activități comune, astfel:
 - cheltuieli pentru acțiuni de pregătire a acțiunilor de formare și informare bugetate separat pentru acțiunile de formare și pentru cele de informare și difuzare de cunoștințe;
 - cheltuieli pentru managerul și experții care se ocupă de organizare, bugetate separat pentru activitățile de formare și cele de informare și difuzare de cunoștințe;
 - achiziționarea de servicii comune componentelor de formare și informare și difuzare de cunoștințe din proiect în cadrul unor proceduri de achiziții distincte;
- Alocare bugetară nejustificată la capitolul I din Bugetul indicativ în raport cu numărul participanților la acțiunile proiectului și cu durata activităților principale din proiect etc.
- Durata totală de implementare a proiectului nejustificat de mare față de durata activităților principale din proiect - cursuri, seminarii etc.

7. VERIFICAREA CRITERIILOR DE SELECȚIE APLICATE DE CĂTRE GAL

Principiul temelor prioritare SDL Proiectele care îndeplinesc mai multe dintre aceste criterii, vor fi punctați o singură dată, conform activității majoritare valoric din proiect.	<input type="checkbox"/>	<input type="checkbox"/>	<input type="checkbox"/>
1.1. Proiecte de branding teritorial Proiecte care propun activități specifice de branding teritorial în vederea elaborării unei strategii de marketing pentru teritoriul acoperit de parteneriat astfel încât toate sectoarele identificate în zonă să	<input type="checkbox"/>	<input type="checkbox"/>	<input type="checkbox"/>



Asociația GAL Someș Transilvan

CIF: 28075798, Cont bancar: RO29CECEJ1430RON0685107
BONȚIDA, str. Mihai Eminescu, nr. 446, com. Bonțida, jud. Cluj



<p>beneficieze de o promovare adecvată, eficientă și orientată către consumatori, contribuind astfel la creșterea valorii adăugate a serviciilor și produselor locale, respectiv la atractivitatea teritoriului (studii de piață, elaborare plan de marketing, realizare site de promovare, campanii/eventimente de promovare teritorială, identificarea produselor/serviciilor locale, etc.)</p> <p>Proiectele finanțate vor avea în vedere consultarea tuturor actorilor din zona (ONG-uri, instituții, societăți, persoane fizice relevante), astfel încât în urma realizării brandului, acesta să fie asumat de tot teritoriul.</p> <p>Proiectul va avea obligatoriu următoarele componente:</p> <ul style="list-style-type: none"> - Studiu etnografic - Studiu de marketing, cercetare de piață - Consultarea actorilor relevanți din teritoriu - Evaluarea/testarea variantelor - Înregistrare brand 			
1.2. Proiecte care vizează punerea în valoare a activităților meșteșugărești	<input type="checkbox"/>	<input type="checkbox"/>	<input type="checkbox"/>
1.3. Proiecte care prevăd activități legate de ecoturism	<input type="checkbox"/>	<input type="checkbox"/>	<input type="checkbox"/>
1.4. Proiecte care abordează teme de protecția mediului	<input type="checkbox"/>	<input type="checkbox"/>	<input type="checkbox"/>
1.5. Proiecte cu tematici multiculturale	<input type="checkbox"/>	<input type="checkbox"/>	<input type="checkbox"/>
1.6. Proiecte educative sau cu componente educative	<input type="checkbox"/>	<input type="checkbox"/>	<input type="checkbox"/>
Proiecte cu acțiuni de incluziune socială			
<p>Proiecte multianuale sau cu activități repetitive (de minimum 2 ori)</p> <p>Proiecte care prevăd activități care se repetă la un anumit interval de timp cu sau fără schimbarea grupurilor țintă/participanților.</p>	<input type="checkbox"/>	<input type="checkbox"/>	<input type="checkbox"/>
<p>Proiecte dezvoltate în parteneriat</p> <p>Proiecte care vor fi implementate de un parteneriat format din două sau mai multe entități care se încadrează în categoria de beneficiari eligibili ai Măsurii M2/6B</p>	<input type="checkbox"/>	<input type="checkbox"/>	<input type="checkbox"/>
<p>Proiecte care prevăd acțiuni inovative</p> <ul style="list-style-type: none"> - Proiecte care propun activități noi (care nu au mai fost desfășurate anterior în teritoriul GAL Someș Transilvan). - Proiecte care propun activități desfășurate anterior, într-o abordare 	<input type="checkbox"/>	<input type="checkbox"/>	<input type="checkbox"/>



Asociația GAL Someș Transilvan

CIF: 28075798, Cont bancar: RO29CECEJ1430RON0685107
BONȚIDA, str. Mihai Eminescu, nr. 446, com. Bonțida, jud. Cluj



nouă.			
Numărul de participanți asumați printr-un proiect			
Minimum 100 de participanți/proiect	<input type="checkbox"/>	<input type="checkbox"/>	<input type="checkbox"/>
Minimum 200 de participanți/proiect	<input type="checkbox"/>	<input type="checkbox"/>	<input type="checkbox"/>
Minimum 400 de participanți/proiect	<input type="checkbox"/>	<input type="checkbox"/>	<input type="checkbox"/>
Punctajul minim admis la finanțare este de 10 puncte. Departajarea proiectelor cu același punctaj: Selecția proiectelor se face în ordinea descrescătoare a punctajului de selecție în cadrul alocării disponibile pentru sesiunea de selecție, iar pentru proiectele cu același punctaj, departajarea se va face în ordinea următoarelor priorități:			
Proiecte care prevăd activități legate de ecoturism	<input type="checkbox"/>	<input type="checkbox"/>	<input type="checkbox"/>
Proiecte multianuale sau cu activități repetitive	<input type="checkbox"/>	<input type="checkbox"/>	<input type="checkbox"/>
În cazul proiectelor cu același punctaj și aceeași prioritate, departajarea acestora se va face în ordinea descrescătoare a numărului de participanți asumați prin proiect.			

SE MENTINE STATUTUL DE PROIECT SELECTAT?	DA	DA cu observații*	NU**
	<input type="checkbox"/>	<input type="checkbox"/>	<input type="checkbox"/>

* se vor completa documentele care au stat la baza deciziei de menținere a statutului de proiect selectat (Erată la Raportul de selecție, decizia forului de control MADR, adresa DGDR - AM PNDR), în cazul proiectelor pentru care au fost transmise Note de atenționare privind criteriile de selecție

** se vor preciza documentele care modifică statutul de proiect selectat

DECIZIA REFERITOARE LA PROIECT

PROIECTUL ESTE:

- ELIGIBIL ȘI SELECTAT
- ELIGIBIL ȘI NESELECTAT
- NEELIGIBIL



Asociația GAL Someș Transilvan

CIF: 28075798, Cont bancar: RO29CECEJ1430RON0685107
BONȚIDA, str. Mihai Eminescu, nr. 446, com. Bonțida, jud. Cluj



Observații:

Se detaliază:

- pentru fiecare criteriu de eligibilitate care nu a fost îndeplinit, motivul neeligibilității, dacă este cazul,
- motivul reducerii valorii eligibile, a valorii publice sau a intensității sprijinului, dacă este cazul,
- motivul pentru care expertul a bifat "Nu este cazul", dacă este cazul,

.....
.....
.....
.....
.....

Verificat: Expert 2

Nume/Prenume _____

Semnătura _____

Data ____ / ____ / ____

Întocmit: Expert 1

Nume/Prenume _____

Semnătura _____

Data ____ / ____ / ____



Asociația GAL Someș Transilvan

CIF: 28075798, Cont bancar: RO29CECEJ1430RON0685107
BONȚIDA, str. Mihai Eminescu, nr. 446, com. Bonțida, jud. Cluj



METODOLOGIE DE APLICAT PENTRU VERIFICAREA CONDIȚIILOR DE ELIGIBILITATE

VERIFICAREA CRITERIILOR DE ELIGIBILITATE

1. VERIFICAREA ELIGIBILITĂȚII SOLICITANTULUI

1.1 Solicitantul aparține categoriei solicitanților eligibili pentru măsura prevăzută în Strategia de Dezvoltare Locală a GAL?

Solicitantul trebuie să se regăsească în categoria de beneficiari eligibili menționați în Fișa măsurii de servicii din Strategia de Dezvoltare Locală a GAL care a selectat proiectul.

Verificarea este bazată pe informațiile menționate în formularul de Cerere de finanțare și din documentele anexate din care să reiasă statutul juridic și obiectul de activitate al solicitantului. Se verifică documentele de înființare/ certificare ale solicitantului, în funcție de încadrarea juridică a acestuia.

În situația în care GAL depune proiect în cadrul apelului de selecție lansat pentru o măsură de interes public (ce vizează minoritățile) pentru comunitate și teritoriul respectiv, expertul verifică dacă GAL se încadrează în categoria de beneficiari eligibili pentru măsura lansată în cadrul apelului de selecție, pentru care niciun alt solicitant nu și-a manifestat interesul în cadrul apelurilor de selecție anterioare.

Dacă, în urma verificării documentelor, reiese că solicitantul se încadrează într-una din categoriile de solicitanți eligibili pentru măsură, expertul bifează căsuța DA. În cazul în care solicitantul nu se încadrează într-una din categoriile eligibile pentru măsură, expertul bifează căsuța NU, motivează poziția lui în liniile prevăzute în acest scop la rubrica Observații, iar Cererea de finanțare va fi declarată neeligibilă.

1.2 Solicitantul respectă criteriile de eligibilitate prevăzute în Apelul de selecție publicat de GAL, preluate din Fișa măsurii din SDL?

Expertul verifică dacă în Apelul de selecție publicat de GAL au fost preluate criteriile de eligibilitate din Fișa măsurii din cadrul SDL. Dacă în urma verificării se constată respectarea condițiilor de eligibilitate conform regulamentelor europene, cadrului național de implementare și capitolului 8.1 din PNDR prevăzute în Apelul de selecție, expertul bifează pătratul cu DA. În caz contrar, expertul bifează NU, motivează poziția lui în liniile prevăzute în acest scop la rubrica Observații, iar cererea de finanțare va fi declarată neeligibilă.

În situația în care GAL depune proiect în cadrul apelului de selecție lansat pentru o măsură de interes public (ce vizează minoritățile) pentru comunitate și teritoriul respectiv, expertul verifică dacă au fost aplicate corespunzător criteriile de eligibilitate stabilite în cadrul SDL. La momentul verificării cererii de finanțare se va avea în vedere evitarea conflictului de interese, prin desemnarea unor experți evaluatori externi, angajați în baza unei proceduri de achiziții. Dacă în urma verificării se constată respectarea condițiilor de eligibilitate stabilite în cadrul SDL, expertul bifează DA. În caz contrar, expertul bifează NU, motivează poziția lui în rubrica Observații, iar cererea de finanțare va fi declarată neeligibilă.

1.3 Solicitantul nu este înregistrat în Registrul debitorilor AFIR atât pentru Programul SAPARD, cât și pentru FEADR?

Expertul verifică dacă solicitantul este înscris cu debite în Registrul debitorilor pentru SAPARD și FEADR, aflat pe link-ul \\alpaca\Debite. Dacă solicitantul este înscris în Registrul debitorilor, expertul va tipări și anexa pagina privind debitul, inclusiv a dobânzilor și a majorărilor de întârziere ale solicitantului, va bifa caseta "NU", va menționa în caseta de



Asociația GAL Someș Transilvan

CIF: 28075798, Cont bancar: RO29CECEJ1430RON0685107
BONȚIDA, str. Mihai Eminescu, nr. 446, com. Bonțida, jud. Cluj



observații, și, dacă este cazul selectării pentru finanțare a proiectului, va relua această verificare în etapa de evaluare a documentelor în vederea semnării contractului. În caz contrar se va bifa "DA", iar această condiție de eligibilitate este îndeplinită.

1.4 Solicitantul și-a însușit în totalitate angajamentele luate în Declarația pe proprie răspundere, anexă la Cererea de finanțare?

Expertul verifică în Cererea de finanțare dacă sunt bifate căsuțele corespunzătoare, aferente tuturor punctelor existente în Declarația pe proprie răspundere și dacă aceasta este datată și semnată, iar dacă pe parcursul verificării proiectului expertul constată că sunt respectate punctele însușite prin Declarație, acesta bifează casuța DA. În caz contrar, expertul bifează NU, motivează poziția lui în liniile prevăzute în acest scop la rubrica Observații, iar Cererea de finanțare va fi declarată neeligibilă. Dacă expertul constată bifarea eronată de către solicitant a unor căsuțe în baza documentelor depuse (aferente punctelor 8, 15, 16), solicită beneficiarului modificarea acestora; în urma răspunsului pozitiv al acestuia, expertul bifează casuța DA; în caz contrar, expertul bifează NU.

1.5 Solicitantul nu este în stare de faliment sau lichidare?

Expertul verifică documentul atașat la Cererea de finanțare, respectiv certificatul constatator emis pe numele solicitantului în conformitate cu prevederile legislației naționale în vigoare, semnat și ștampilat de către autoritatea emitentă, emis cu cel mult o lună înaintea depunerii Cererii de finanțare, din care rezultă că acesta nu se află în proces de lichidare sau faliment.

Nu se verifică în cazul solicitanților înființați în baza OG nr. 26/2000 și al entităților publice.

1.6 Solicitantul se angajează că asigură cofinanțarea serviciului (doar în cazul proiectelor pentru care este prevăzut în Fișa tehnică a măsurii din SDL cofinanțare privată)?

Expertul verifică însușirea de către solicitant în cadrul Declarației pe propria răspundere, a punctului referitor la angajamentul privind asigurarea cofinanțării, cu obligativitatea ca, înainte de semnarea contractului, să aducă dovada capacității de cofinanțare (doar în cazul proiectelor pentru care în Fișa măsurii din SDL este prevăzută cofinanțare privată).

2. i) VERIFICAREA CRITERIILOR GENERALE DE ELIGIBILITATE

2.1 Solicitantul are prevăzut în obiectul de activitate activități specifice domeniului?

Se verifică dacă solicitantul are dreptul de a desfășura activitățile specifice menționate în Cererea de finanțare, conform Certificatului constatator ORC, actului constitutiv, statutului sau al oricărui document legal din care rezultă domeniul de activitate anexate la Cererea de finanțare.

2.2 Solicitantul dispune de capacitate tehnică și financiară necesare derulării activităților specifice?

Se verifică dacă din Declarația pe propria răspundere reiese că solicitantul se angajează să asigure capacitatea tehnică și financiară.

Pentru verificarea capacității financiare vor fi analizate situațiile financiare pentru solicitant înregistrate la Administrația Financiară - bilanț - formularele 10 și 20 pentru anii ultimii trei ani fiscali. Se verifică faptul ca media cifrei de afaceri/ veniturilor



Asociația GAL Someș Transilvan

CIF: 28075798, Cont bancar: RO29CECEJ1430RON0685107
BONȚIDA, str. Mihai Eminescu, nr. 446, com. Bonțida, jud. Cluj



pentru anii n, n-1 și n-2 (unde este cazul) este cel puțin 50% din valoarea finanțării în cazul în care aplică individual sau 50% din valoarea activităților asumate de acesta prin Acordul de parteneriat în cazul în care aplică în parteneriat.

În situația în care o entitate juridică, în calitate de solicitant sau partener în mai multe proiecte este selectată pentru implementarea mai multor proiecte, la nivelul AFIR va fi realizată o verificare a capacității financiare necesare implementării tuturor proiectelor.

Astfel, pentru încheierea contractelor de finanțare, media cifrei de afaceri/ veniturile pentru anii n, n-1, n-2 trebuie să fie cel puțin egală cu cel puțin 50% din valoarea cumulată a activităților asumate de acesta prin toate acordurile de parteneriat semnate, în cazul în care aplică în parteneriat. Verificarea va lua în calcul inclusiv toate proiectele contractate, aflate în derulare la momentul contractării.

Verificarea aferentă capacității financiare nu se aplică în cazul în care solicitantul este o persoană juridică de drept public. În cazul acestora, capacitatea financiară va fi dovedită ulterior semnării contractului, respectiv până la prima cerere de plată care conține cheltuieli aferente persoanei juridice de drept public, în conformitate cu prevederile specifice planificării bugetare aplicabile entităților publice.

2.3 În Cererea de finanțare solicitantul demonstrează prin activitățile propuse și cerințele formulate pentru resursele umane alocate acestora, oportunitatea și necesitatea proiectului?

DOCUMENTE PREZENTATE	PUNCTE DE VERIFICAT ÎN CADRUL DOCUMENTELOR PREZENTATE
Punctul A4 Prezentarea proiectului și Contract/ angajament cu primăria, școala, căminul cultural, muzeul/muzeele din localitatea respectivă.	<p>Se verifică dacă serviciul propus este în concordanță cu obiectivele măsurii din SDL, cu cerințele din Ghidul solicitantului elaborat pentru măsura respectivă și apelul de selecție publicate de GAL.</p> <p>Se verifică dacă beneficiarul a indicat tipul de servicii/ acțiuni sprijinite prin proiect, a definit obiectivele și a specificat perioada de referință.</p> <p>Se verifică alocarea de resurse umane în baza prevederilor Ghidului solicitantului elaborat de GAL și apelului de selecție, corelat cu activitățile propuse prin proiect.</p> <p>Se verifică dacă din descrierea din Secțiunea A4 din Cererea de finanțare reiese oportunitatea și necesitatea proiectului, astfel:</p> <p>Pentru activitățile propuse prin proiect este justificată necesitatea și eficiența lor legate de realizarea obiectivelor proiectului;</p> <p>Expertul verifică dacă:</p> <ul style="list-style-type: none">- activitățile propuse prin proiect sunt corelate cu realizarea obiectivelor proiectului;- alocarea de timp pentru activități este corelată cu gradul de complexitate al activităților și cu alocarea de resurse umane;



Asociația GAL Someș Transilvan

CIF: 28075798, Cont bancar: RO29CECEJ1430RON0685107
BONȚIDA, str. Mihai Eminescu, nr. 446, com. Bonțida, jud. Cluj



	<ul style="list-style-type: none">- activitățile proiectului sunt corelate cu rezultatele preconizate;- dacă în contractul dintre solicitant și una din instituțiile publice locale menționate se regăsește necesitatea și oportunitatea realizării studiului/ monografiei ce va fi finanțat/ă și faptul că valorificarea și promovarea studiilor/ monografiei intră în atribuția instituției publice.
--	---

Dacă verificarea confirmă oportunitatea și necesitatea proiectului, expertul bifează pătratul cu „DA” din fișa de verificare. În caz contrar, expertul bifează „NU” și motivează poziția lui în rubrica Observații din fișa de verificare a criteriilor de eligibilitate, iar proiectul va fi declarat neeligibil.

2.4 Solicitantul dispune de personal calificat, propriu sau cooptat în domeniu?

Se verifică punctul 4.5 din cererea de finanțare în care sunt descrise resursele umane implicate în proiect, cu precizarea activităților ce urmează a fi desfășurate de fiecare expert propus. De asemenea, se verifică în anexele cererii de finanțare acordul scris al fiecărui expert pentru participarea la activitățile proiectului pe toată durata de desfășurare a proiectului și documentele care să ateste expertiza experților de a implementa activitățile respective (cv-uri, diplome, certificate, referințe, atestare ca formator emisă conform legislației în vigoare etc.). Cerința se verifică în funcție de activitățile ce vor fi realizate conform Cererii de finanțare.

2.5 a) Grupul țintă (dacă este cazul) este format din persoane care își desfășoară activitatea sau au domiciliul pe teritoriul GAL?

Se verifică dacă localitățile din care vor fi selectați participanții care vor beneficia de serviciile menționate în proiect fac parte din teritoriul GAL.

b) Pentru proiectele ale căror obiective vizează planuri de dezvoltare/ studii/ monografii, localitățile care vor face obiectul studiului propus prin proiect fac parte din teritoriul GAL?

Se verifică dacă localitățile care vor face obiectul studiului propus prin proiect fac parte din teritoriul GAL.

ii) VERIFICAREA CRITERIILOR DE ELIGIBILITATE SUPLIMENTARE STABILITE DE CĂTRE GAL

Pentru fiecare criteriu de eligibilitate suplimentar stabilit de către GAL, verificarea se va realiza conform metodologiei de verificare a GAL, preluată din Ghidul solicitantului elaborat de GAL și Fișa de verificare a eligibilității întocmită de GAL (formular propriu), avizate de CDRJ, cu respectarea prevederilor Fișei măsurii din SDL.

1. Activitățile să se încadreze în tipul de sprijin prevăzut prin măsură;

Se verifica dacă activitățile prevăzute și cheltuielile preconizate în cererea de finanțare vizează realizarea unor activități care se încadrează în cel puțin unul dintre următoarele tipuri de acțiuni:

- Organizarea unor evenimente, activități care au în vedere punerea în valoare a patrimoniului local, contribuie la consolidarea identității locale și la creșterea



Asociația GAL Someș Transilvan

CIF: 28075798, Cont bancar: RO29CECEJ1430RON0685107
BONȚIDA, str. Mihai Eminescu, nr. 446, com. Bonțida, jud. Cluj



- atractivității zonei (expoziții, festivaluri, școli de vară, ateliere și seminarii, tabere și ture turistice tematice, ateliere de lucru pentru diverse activități cu scopuri diferite, cunoașterea și protejarea patrimoniului local, programe educative culturale/de ecologie, programe de conștientizare cu privire la patrimoniul local și problemele de mediu, activități de promovare și susținere a protecției mediului, etc.)
- Activități specifice de branding teritorial în vederea elaborării unei strategii de marketing pentru teritoriul acoperit de parteneriat astfel încât toate sectoarele identificate în zonă să beneficieze de o promovare adecvată, eficientă și orientată către consumatori, contribuind astfel la creșterea valorii adăugate a serviciilor și produselor locale, respectiv la atractivitatea teritoriului (studii de piață, elaborare plan de marketing, realizare site de promovare, campanii/eventimente de promovare teritorială, identificarea produselor/serviciilor locale, etc.)
 - Achiziționarea unor echipamente și obiecte necesare pentru desfășurarea activităților (standuri, scene mobile, stații de sonorizare și amplificare, etc.)
 - Studii și investiții asociate cu întreținerea, refacerea și modernizarea patrimoniului cultural și natural al satelor (dotarea și echiparea căminelor culturale/ONGurilor/ansamblurilor folclorice cu costume populare, instrumente muzicale, ținute, materiale didactice, dotare ateliere de meșteșuguri și de creație, dotare muzee, școli, gradinite, etc.), al peisajelor rurale și al siturilor de înaltă valoare naturală, inclusiv cu aspectele socioeconomice conexe, precum și acțiuni de sensibilizare ecologică;

2. Activitățile să se realizeze pe teritoriul GAL.

Activitățile proiectului vor fi realizate pe teritoriul GAL-ului sau în afara acestuia, cu condiția ca rezultatele să aducă beneficii exclusiv teritoriului acoperit de GAL.

Astfel cheltuielile proiectului pot fi eligibile și pentru acțiuni realizate în afara teritoriului GAL (numai pe teritoriul României), dacă beneficiul sprijinului se adresează teritoriului GAL.

Se verifică Cererea de Finanțare.

Pentru proiectele de servicii, locațiile de implementare a proiectului pot fi stabilite pe teritoriul GAL și/sau în afara acestuia. Cheltuielile pot fi eligibile și pentru acțiuni realizate în afara teritoriului GAL (numai pe teritoriul României), dacă beneficiul sprijinului se adresează teritoriului GAL.

Expertul verifică dacă datele privind amplasarea proiectului, din secțiunea A5 - 5.1 din Cererea de finanțare, sunt cuprinse în teritoriul acoperit de GAL.

Astfel se verifică:

- Se verifică dacă localitățile din care vor fi selectați participanții care vor beneficia de serviciile menționate în proiect fac parte din teritoriul GAL.
- Se verifică dacă localitățile care vor face obiectul studiului propus prin proiect fac parte din teritoriul GAL.

3. Pentru realizarea activităților propuse, solicitantul va folosi resurse din teritoriu.



Asociația GAL Someș Transilvan

CIF: 28075798, Cont bancar: RO29CECEJ1430RON0685107
BONȚIDA, str. Mihai Eminescu, nr. 446, com. Bonțida, jud. Cluj



Se verifică Cererea de Finanțare.

Proiectul trebuie să se bazeze pe resursele din teritoriu. Activitățile proiectului trebuie să vizeze patrimoniul din teritoriu. Astfel obiectul studiilor, analizelor, promovărilor, sau a altor activități eligibile, trebuie să se regasească în comunele din teritoriul GAL.

Dacă examinarea documentelor confirmă amplasarea proiectului în spațiul LEADER și respectă cerințele, expertul bifează pătratul cu „DA”

În caz contrar, expertul bifează „NU” și motivează poziția lui în rubrica „Observații” de la sfârșitul secțiunii.

4. Solicitantul trebuie să demonstreze că activitățile prevăzute în proiect sunt în beneficiul teritoriului GAL și contribuie la următoarele:

- punerea în valoare a patrimoniului local
- consolidarea identității locale
- creșterea atractivității zonei

Se verifică dacă solicitantul a descris în cadrul punctului 4.3.2. din Cererea de finanțare modul în care activitățile prevăzute în proiect sunt în beneficiul teritoriului GAL și contribuie la punerea în valoare a patrimoniului local, consolidarea identității locale, creșterea atractivității zonei.

3. VERIFICAREA BUGETULUI INDICATIV

Verificarea constă în:

- Asigurarea că toate costurile de servicii propuse pentru finanțare sunt eligibile și calculele sunt corecte. Bugetul indicativ este structurat pe două capitole - cheltuieli cu personalul și cheltuieli pentru derularea proiectelor.
- Verificarea bugetului indicativ privind corectitudinea informațiilor furnizate, analizând și fundamentarea bugetară, care privește corelarea dintre activitățile și resursele umane alocate acestora prin proiect cu sumele prevăzute în capitolele din buget pentru aceste activități.

3.1 Informațiile furnizate în cadrul bugetului indicativ din Cererea de finanțare sunt corecte și/ sau sunt în conformitate cu Fundamentarea Bugetului pe categorii de cheltuieli eligibile?

DOCUMENTE PREZENTATE	PUNCTE DE VERIFICAT ÎN CADRUL DOCUMENTELOR PREZENTATE
Cererea de finanțare Bugetul indicativ Fundamentarea bugetului pe categorii de cheltuieli eligibile, corelat cu activitățile și rezultatele proiectului	Se verifică în Cererea de finanțare activitățile propuse prin proiect și resursele alocate acestora. Se verifică bugetul indicativ privind corectitudinea informațiilor furnizate, corelat cu fundamentarea bugetului față de activitățile și resursele alocate acestora prin proiect. Se verifică încadrarea categoriilor de cheltuieli eligibile pe cele două capitole bugetare; suma



Asociația GAL Someș Transilvan

CIF: 28075798, Cont bancar: RO29CECEJ1430RON0685107
BONȚIDA, str. Mihai Eminescu, nr. 446, com. Bonțida, jud. Cluj



	cheltuielilor aferente fiecărui capitol din fundamentare trebuie să fie egală cu suma prevăzută pentru fiecare capitol bugetar.
--	---

a) Dacă există diferențe de încadrare, în sensul că unele cheltuieli neeligibile sunt trecute în categoria cheltuielilor eligibile, expertul bifează căsuța corespunzătoare NU și își motivează poziția în linia prevăzută în acest scop.

În acest caz bugetul este retransmis solicitantului pentru recalculare, prin Fișa de solicitare a informațiilor suplimentare E3.4L, expertul va modifica bugetul prin micșorarea valorii cheltuielilor eligibile cu valoarea identificată de expert ca fiind neeligibilă. Expertul va motiva poziția cu explicații în linia prevăzută în acest scop la rubrica Observații. Se vor face mențiuni la eventualele greșeli de încadrare sau alte cauze care au generat diferențele. Cererea de finanțare este declarată eligibilă prin bifarea căsuței corespunzătoare DA cu diferențe.

b) Dacă există mici diferențe de calcul în cererea de finanțare și Fundamentarea bugetului indicativ corelat cu activitățile și rezultatele proiectului, pe categorii de cheltuieli eligibile, expertul efectuează modificările în buget și, în matricea de verificare a Bugetului indicativ, bifează căsuța corespunzătoare DA cu diferențe. În acest caz se vor oferi explicații în rubrica Observații. Se vor face mențiuni la eventualele greșeli de calcul, costuri care includ impozite și taxe deductibile sau alte cauze care au generat diferențele. Și în acest caz bugetul modificat de expert este retransmis solicitantului pentru luare la cunoștință de modificările efectuate, prin Fișa de solicitare a informațiilor suplimentare E3.4L.

Cererea de finanțare este declarată eligibilă prin bifarea căsuței corespunzătoare DA cu diferențe.

Pentru punctele a și b, în cazul în care solicitantul nu este de acord cu corecțiile efectuate și aduse la cunoștință prin Fișa de solicitare a informațiilor suplimentare E3.4L, expertul va bifa NU și va oferi explicații în rubrica Observații.

c) Dacă valoarea proiectului menționată în Buget nu este fundamentată prin activitățile și resursele alocate și s-ar putea aprecia ca bugetul este supradimensionat în raport cu rezultatele preconizate a se realiza, expertul solicită informații suplimentare. Dacă informațiile suplimentare primite nu fundamentează valoarea bugetului, atunci se bifează căsuța NU și criteriul de eligibilitate nu este îndeplinit.

3.2 Sunt eligibile cheltuielile aferente activităților eligibile din proiect, în conformitate cu cele specificate în cadrul Fișei măsurii din SDL în care se încadrează proiectul?

Se verifică dacă cheltuielile eligibile propuse sunt cheltuieli aferente acțiunilor eligibile prevăzute în Fișa măsurii de servicii din SDL și preluate în Ghidul solicitantului elaborat de GAL.

Dacă în urma verificării se constată că cheltuielile eligibile și neeligibile sunt trecute în coloanele corespunzătoare acestora, expertul bifează DA în căsuța corespunzătoare, în caz contrar bifează NU și își motivează poziția în linia prevăzută în acest scop la rubrica Observații, aceste cheltuieli devenind neeligibile.

3.3 TVA-ul aferent cheltuielilor eligibile este corect încadrat în coloana cheltuielilor neeligibile/ eligibile?

Solicitantul poate încadra valoarea TVA pe coloana cheltuielilor eligibile dacă acesta nu poate fi recuperat de la bugetul de stat conform legislației în vigoare sau dacă nu este plătitor de TVA (se va verifica bifa din cererea de finanțare).



Asociația GAL Someș Transilvan

CIF: 28075798, Cont bancar: RO29CECEJ1430RON0685107
BONȚIDA, str. Mihai Eminescu, nr. 446, com. Bonțida, jud. Cluj



Dacă solicitantul este plătitor de TVA (se va verifica bifa din cererea de finanțare), contravaloarea TVA trebuie încadrată pe coloana cheltuielilor neeligibile.

Expertul bifează "DA" în cazul în care TVA a fost încadrat corect, conform precizărilor de mai sus. În caz contrar, se bifează "NU" și se modifică bugetul, trecând valoarea TVA pe coloana cheltuielilor neeligibile.

În cazul identificării unor diferențe față de valoarea cheltuielilor eligibile purtătoare de TVA, expertul verifică corectitudinea valorii TVA, bifează "DA cu diferențe" și va opera modificările în bugetul indicativ, motivându-și decizia la rubrica Observații.

4. VERIFICAREA REZONABILITĂȚII PREȚURILOR

4.1. Categoria de servicii/bunuri se regăsește în Baza de Date?

Expertul verifică dacă categoria de servicii/ bunuri din fundamentarea bugetară se regăsește în Baza de date cu prețuri de referință pentru proiecte de servicii LEADER, de pe site-ul AFIR. Dacă se regăsește, expertul bifează în căsuța corespunzătoare DA, și atașează un extras din baza de date.

Dacă categoria de servicii nu se regăsește în Baza de date cu prețuri de referință pentru proiecte de servicii LEADER, expertul bifează în căsuța corespunzătoare NU.

4.2. Dacă la pct. 4.1. răspunsul este DA, prețurile utilizate sunt în limitele prevăzute în Baza de Date?

Dacă prețurile sunt în limitele prevăzute în Baza de Date cu prețuri maxime pentru proiectele finanțate prin LEADER, expertul bifează în căsuța corespunzătoare DA, suma acceptată de evaluator fiind cea din fundamentarea bugetară. Dacă prețurile nu sunt în limitele prevăzute în Baza de Date, expertul bifează în căsuța corespunzătoare NU.

În vederea stabilirii onorariilor experților menționați în cererea de finanțare, solicitantul va consulta baza de date cu prețuri de referință pentru servicii de formare profesională, aferentă Măsurii 19 LEADER, disponibilă pe site-ul www.afir.info. În cadrul acestei liste se regăsesc limitele de preț până la care se acceptă alocarea financiară pentru diferite categorii de servicii.

4.3. Dacă la pct. 4.1 sau 4.2. răspunsul este NU (valorile nu se încadrează în limitele admise în baza de date), solicitantul a prezentat câte o ofertă conformă fiecare bun sau serviciu a cărui valoare nu depășește 15.000 Euro și câte 2 oferte conforme pentru fiecare bun sau serviciu care depășește această valoare ?

Expertul verifică dacă solicitantul a prezentat câte două oferte conforme pentru servicii/bunuri a căror valoare este mai mare de 15.000 euro și o ofertă conformă pentru servicii/bunuri care nu depășesc această valoare.

În cazul în care solicitantul nu a prezentat oferta/ofertele conforme nici în urma solicitării de informații suplimentare, cheltuielile corespunzătoare devin neeligibile; expertul bifează în căsuța corespunzătoare „NU”, modifică bugetul indicativ în sensul micșorării acestuia cu costurile corespunzătoare și înștiințează solicitantul, prin formularul E3.4L - Partea a III-a, asupra modificărilor facute.

Pentru categoriile de bunuri/servicii care se regăsesc în baza de date și a căror valori se încadrează în limitele prevăzute, expertul bifează căsuța „NU ESTE CAZUL”.

Ofertele conforme sunt documente obligatorii care trebuie avute în vedere la stabilirea rezonabilității prețurilor și trebuie să aibă cel puțin următoarele caracteristici:

- Să fie date, personalizate și semnate;
- Să conțină detalierea unor cerințe minime;
- Să conțină prețul de achiziție, defalcat pe categorii de bunuri/servicii.



Asociația GAL Someș Transilvan

CIF: 28075798, Cont bancar: RO29CECEJ1430RON0685107
BONȚIDA, str. Mihai Eminescu, nr. 446, com. Bonțida, jud. Cluj



În faza de evaluare a cererii de finanțare, baza de date are un rol consultativ. În urma analizei ofertelor, dacă acestea corespund cerințelor din proiect, iar prețul ofertei incluse în buget se regăsește în prețurile oferite, cu justificări în cazul ofertei cu un preț mai mare, expertul acceptă prețurile.

4.4. Prețurile prevăzute în ofertele anexate sunt rezonabile?

Se va realiza verificarea rezonabilității prețurilor pentru fiecare ofertă în parte, utilizându-se diferite metode de verificare (ex. verificarea de oferte similare pe internet sau compararea cu prețurile din alte proiecte similare). Dacă în urma verificărilor expertul apreciază că prețurile propuse prin oferte nu sunt rezonabile, expertul bifează în căsuța corespunzătoare NU.

Atenție! Expertul evaluator este responsabil pentru decizia luată asupra rezonabilității prețurilor indiferent de metodele folosite pentru verificare.

5. VERIFICAREA PLANULUI FINANCIAR

5.1 Planul financiar este corect completat și respectă gradul de intervenție publică așa cum este prevăzut în Fișa măsurii din Strategia de Dezvoltare Locală?

Se va verifica respectarea intensității sprijinului și a valorii maxime nerambursabile a proiectului, conform prevederilor fișei tehnice a măsurii din SDL.

În cazul proiectelor care vizează acțiuni de formare profesională și de dobândire de competențe, activități demonstrative și acțiuni de informare (art. 14 din Reg. (UE) nr. 1305/2013), intensitatea sprijinului poate fi de până la 100%, cu o valoare maximă nerambursabilă de 200.000 euro/proiect.

În cazul proiectelor care vizează scheme de calitate pentru produse agricole și alimentare (art. 16 din Reg. (UE) nr. 1305/2013), valoarea sprijinului nerambursabil este de maxim 3.000 euro/exploatație/an. Intensitatea sprijinului pentru activitățile de informare și promovare este de maximum 70% din totalul costurilor eligibile.

a) Dacă Planul Financiar este corect completat, expertul bifează căsuța DA.

b) Dacă Planul financiar nu este corect completat, expertul completează corect Planul financiar, bifează căsuța NU și motivează poziția în linia prevăzută în acest scop la rubrica Observații. Expertul va informa solicitantul de aceste modificări prin intermediul formularului E3.4L.

6. VERIFICAREA CONDIȚIILOR ARTIFICIALE

6.1 Solicitantul a creat condiții artificiale necesare pentru a beneficia de plăți (sprijin) și a obține astfel un avantaj care contravine obiectivelor măsurii?

Expertul verifică în cadrul proiectului dacă solicitantul a încercat crearea unor condiții artificiale necesare pentru a beneficia de plăți și a obține astfel un avantaj care contravine obiectivelor măsurii.

Dacă din verificarea proiectului rezultă acest lucru pe baza unor aspecte justificate, atunci expertul bifează în căsuța corespunzătoare DA, iar proiectul va fi declarat neeligibil.

Dacă nu există suspiciuni privind crearea unor condiții artificiale pentru obținerea de plăți și avantaje care să contravină obiectivelor măsurii, atunci expertul bifează în căsuța corespunzătoare NU.



7. VERIFICAREA CRITERIILOR DE SELECȚIE APLICATE DE CĂTRE GAL

Pentru fiecare criteriu de selecție aplicat de către GAL, verificarea se va realiza conform metodologiei de verificare a GAL, preluată din Ghidul solicitantului elaborat de GAL și Fișa de verificare a criteriilor de selecție întocmită de GAL (formular propriu), avizate de CDRJ, cu respectarea prevederilor Fișei măsurii din SDL.

CRITERII DE SELECȚIE	PUNCTAJ POSIBIL	DOCUMENTE VERIFICATE	METODOLOGIE DE VERIFICARE:	PUNCTAJUL PROIECTULUI
<p>Principiul temelor prioritare SDL Proiectele care îndeplinesc mai multe dintre aceste criterii, vor fi punctați o singură dată, conform activității majoritare valoric din proiect.</p>	Maximum 35 de puncte	Cererea de finanțare	Se verifică dacă prin proiect solicitantul și-a propus realizarea unor activități din temele prioritare SDL GAL SOMEȘ TRANSILVAN.	
<p>1.1. Proiecte de branding teritorial Proiecte care propun activități specifice de branding teritorial în vederea elaborării unei strategii de marketing pentru teritoriul acoperit de parteneriat astfel încât toate sectoarele identificate în zonă să beneficieze de o promovare adecvată, eficientă și orientată către consumatori, contribuind astfel la creșterea valorii adăugate a serviciilor și produselor locale, respectiv la atractivitatea teritoriului (studii de piață, elaborare plan de marketing, realizare site de promovare, campanii/evenimente de promovare teritorială, identificarea produselor/serviciilor locale, etc.)</p> <p>Proiectele finanțate vor avea în vedere consultarea tuturor actorilor din zona (ONG-uri, instituții, societăți, persoane fizice relevante), astfel încât în urma realizării brandului, acesta să fie asumat de tot teritoriul.</p> <p>Proiectul va avea obligatoriu următoarele componente:</p>	5			



Asociația GAL Someș Transilvan

CIF: 28075798, Cont bancar: RO29CECECJ1430RON0685107
BONȚIDA, str. Mihai Eminescu, nr. 446, com. Bonțida, jud. Cluj



	<ul style="list-style-type: none"> - Studiu etnografic - Studiu de marketing, cercetare de piață - Consultarea actorilor relevanți din teritoriu - Evaluarea/testarea variantelor - Înregistrare brand 				
	1.2. Proiecte care vizează punerea în valoare a activităților meșteșugărești	35			
	1.3. Proiecte care prevăd activități legate de ecoturism	35			
	1.4. Proiecte care abordează teme de protecția mediului	35			
	1.5. Proiecte cu tematici multiculturale	35			
	1.6. Proiecte educative sau cu componente educative	35			
2	Proiecte cu acțiuni de incluziune socială	5	Cererea de finanțare	Se verifică dacă prin proiect solicitantul și-a propus realizarea unor acțiuni de incluziune socială.	
3	Proiecte multianuale sau cu activități repetitive (de minimum 2 ori) Proiecte care prevăd activități care se repetă la un anumit interval de timp cu sau fără schimbarea grupurilor țintă/participanților.	5	Cererea de finanțare	Se verifică dacă prin proiect solicitantul și-a propus realizarea unor activități repetitive (de minimum 2 ori).	
4	Proiecte dezvoltate în parteneriat Proiecte care vor fi implementate de un parteneriat format din două sau mai multe entități care se încadrează în categoria de beneficiari eligibili ai Măsurii M2/6B	5	Cererea de finanțare și Acordul de parteneriat	Se verifică dacă proiectul este depus de un parteneriat format din două sau mai multe entități care se încadrează în categoria de beneficiari eligibili ai Măsurii M2/6B și dacă sunt demarcate responsabilități clare tuturor partenerilor.	0
5	Proiecte care prevăd acțiuni inovative - Proiecte care propun activități noi	15	Cererea de finanțare	Se verifică dacă prin proiect solicitantul și-a propus realizarea unor acțiuni noi (care	



Asociația GAL Someș Transilvan

CIF: 28075798, Cont bancar: RO29CECECJ1430RON0685107
BONȚIDA, str. Mihai Eminescu, nr. 446, com. Bonțida, jud. Cluj



	(care nu au mai fost desfășurate anterior în teritoriul GAL Someș Transilvan). - Proiecte care propun activități desfășurate anterior, într-o abordare nouă.		are	nu au mai fost desfășurate anterior în teritoriul GAL Someș Transilvan sau activități desfășurate anterior, într-o abordare nouă.	
6	Numărul de participanți asumați printr-un proiect Minimum 100 de participanți/proiect - 5 p Minimum 200 de participanți/proiect - 20 p Minimum 400 de participanți/proiect - 35 p	Max. 35	Se verifică că: Cererea de finanțare	Se verifică numărul de participanți asumați prin proiect.	
TOTAL		100			

PENTRU PROIECTELE DE INVESTIȚII:

VERIFICAREA CONFORMITĂȚII PROIECTULUI

8. Solicitantul a utilizat ultima variantă de pe site-ul GAL a Cererii de Finanțare?
DA sau NU
9. Dosarul Cererii de Finanțare este legat, iar documentele pe care le conține sunt numerotate de către solicitant?
DA sau NU
10. Copia scanată a documentelor atașate Cererii de finanțare este prezentată alături de forma electronică a cererii de finanțare?
DA sau NU
11. Dosarul original al cererii de finanțare corespunde cu copia pe suport hârtie și cea electronică?
DA sau NU
12. Cererea de Finanțare este completată, semnată și ștampilată de solicitant?
DA sau NU
13. Solicitantul a completat lista documentelor anexe obligatorii și cele impuse de tipul măsurii?
DA sau NU
14. Solicitantul a bifat punctele corespunzătoare proiectului, din Declarația pe propria răspundere a solicitantului?
DA sau NU



Asociația GAL Someș Transilvan

CIF: 28075798, Cont bancar: RO29CECEJ1430RON0685107
BONȚIDA, str. Mihai Eminescu, nr. 446, com. Bonțida, jud. Cluj



VERIFICAREA CRITERIILOR DE ELIGIBILITATE A PROIECTULUI

	DA	NU	NU ESTE CAZUL
A. Verificarea eligibilității solicitantului			
1. Solicitantul este înregistrat în Registrul debitorilor AFIR atât pentru Programul SAPARD, cât și pentru FEADR?	<input type="checkbox"/>	<input type="checkbox"/>	
2. Solicitantul se regăsește în Bazele de date privind dubla finanțare?	<input type="checkbox"/>	<input type="checkbox"/>	
3. Solicitantul și-a însușit în totalitate angajamentele asumate în Declarația pe proprie răspundere, secțiunea (F) din CF?	<input type="checkbox"/>	<input type="checkbox"/>	
4. Solicitantul respectă prevederile art. 6 ¹ , din H.G. Nr.226/2015 privind stabilirea cadrului general de implementare a măsurilor programului național de dezvoltare rurală cofinanțate din Fondul European Agricol pentru Dezvoltare Rurală și de la bugetul de stat cu modificările și completările ulterioare? <i>(solicitantul care se încadrează în prevederile art. 6¹ poate depune/redepuce doar în sesiunile următoare celei în care a fost depus proiectul selectat pentru finanțare, lansate de GAL - dacă este cazul)</i>	<input type="checkbox"/>	<input type="checkbox"/>	
5. Solicitantul este în insolvență sau incapacitate de plată?	<input type="checkbox"/>	<input type="checkbox"/>	
Secțiune aplicabilă doar beneficiarilor persoane juridice de drept privat cu scop patrimonial			
6. Solicitantul se încadrează în categoria întreprinderilor aflate în dificultate, așa cum acestea sunt definite în Regulamentul (UE) nr. 702/ 2014?	<input type="checkbox"/>	<input type="checkbox"/>	<input type="checkbox"/>
7. Solicitantul respectă regula privind cumulul ajutoarelor de stat?	<input type="checkbox"/>	<input type="checkbox"/>	<input type="checkbox"/>
B.Verificarea condițiilor de eligibilitate ale proiectului			
EG1 Solicitantul trebuie să se încadreze în categoria beneficiarilor eligibili	<input type="checkbox"/>	<input type="checkbox"/>	
EG2 Investiția se încadrează în cel puțin una dintre acțiunile eligibile din fișa măsurii din SDL?	<input type="checkbox"/>	<input type="checkbox"/>	



Asociația GAL Someș Transilvan

CIF: 28075798, Cont bancar: RO29CECEJ1430RON0685107
BONȚIDA, str. Mihai Eminescu, nr. 446, com. Bonțida, jud. Cluj



EG3 Solicitantul trebuie să se angajeze că va asigura mentenanța investiției pe o perioadă de minimum 5 ani de la data ultimei plăți	<input type="checkbox"/>	<input type="checkbox"/>	
EG4 Investiția trebuie să demonstreze necesitatea, oportunitatea și potențialul economic al acesteia	<input type="checkbox"/>	<input type="checkbox"/>	
Secțiuni specifice			
EG5 Investiția trebuie să respecte Planul Urbanistic General în vigoare <i>(doar pentru proiectele care prevăd investiții pentru care se prezintă certificatul de urbanism)</i>	<input type="checkbox"/>	<input type="checkbox"/>	<input type="checkbox"/>
EG6 Introducerea investiției din patrimoniul cultural în circuitul turistic, la finalizarea acesteia <i>(doar pentru proiectele care prevăd investiții privind obiective de patrimoniu)</i>	<input type="checkbox"/>	<input type="checkbox"/>	<input type="checkbox"/>
Verificarea criteriilor de eligibilitate suplimentare stabilite de către GAL			
EG7 Investiția să se realizeze în teritoriul GAL	<input type="checkbox"/>	<input type="checkbox"/>	<input type="checkbox"/>
EG8 Pentru realizarea activităților propuse, solicitantul va folosi resurse din teritoriu.	<input type="checkbox"/>	<input type="checkbox"/>	<input type="checkbox"/>
EG9 Solicitantul trebuie să demonstreze că activitățile prevăzute în proiect sunt în beneficiul teritoriului GAL și contribuie la următoarele <i>(doar pentru proiectele care prevăd investiții privind obiective de patrimoniu):</i> <ul style="list-style-type: none">- punerea în valoare a patrimoniului local- consolidarea identității locale- creșterea atractivității zonei	<input type="checkbox"/>	<input type="checkbox"/>	<input type="checkbox"/>

Atenție!

Se va prelua matricea de verificare a Bugetului indicativ și a Planului Financiar din formularul aferent sub-măsurii din PNDR cu investiții similare, în vigoare la momentul realizării verificării.

C. Verificarea bugetului indicativ	D A	N U	Nu este cazul
1 Informațiile furnizate în cadrul bugetului indicativ din cererea de finanțare sunt corecte și sunt în conformitate cu devizul general și devizele pe obiect	<input type="checkbox"/>	<input type="checkbox"/>	



Asociația GAL Someș Transilvan

CIF: 28075798, Cont bancar: RO29CECECJ1430RON0685107
BONȚIDA, str. Mihai Eminescu, nr. 446, com. Bonțida, jud. Cluj



precizate în Studiul de Fezabilitate/ Documentația de Avizare a Lucrărilor de Intervenții/ Memoriul Justificativ? Da cu diferențe* * Se completează în cazul în care expertul constată diferențe față de bugetul prezentat de solicitant în cererea de finanțare față de bugetele anexate proiectelor.			
2. Verificarea corectitudinii ratei de schimb. Rata de conversie între Euro și moneda națională pentru România este cea publicată de Banca Central Europeană pe Internet la adresa : http://www.ecb.int/index.html (se anexează pagina conținând cursul BCE din data întocmirii Studiului de fezabilitate/ Documentația de Avizare a Lucrărilor de Intervenții):	<input type="checkbox"/>	<input type="checkbox"/>	
3. Sunt investițiile eligibile în conformitate cu specificațiile sub-măsurii?	<input type="checkbox"/>	<input type="checkbox"/>	
4. Costurile generale ale proiectului, (acele costuri necesare pentru pregătirea și implementarea proiectului, constând în cheltuieli pentru consultanță, proiectare, monitorizare și management, inclusiv onorariile pentru consiliere privind durabilitatea economică și de mediu, taxele pentru eliberarea certificatelor, precum și cele privind obținerea avizelor și autorizațiilor necesare implementării proiectelor, prevăzute în legislația națională), direct legate de realizarea investiției, nu depășesc 10% din costul total eligibil al proiectului, respectiv 5% pentru acele proiecte care nu includ construcții? Da cu diferențe*	<input type="checkbox"/>	<input type="checkbox"/>	
5. Cheltuielile diverse și neprevăzute (Cap. 5.3) din Bugetul indicativ sunt încadrate în rubrica neeligibil ?	<input type="checkbox"/>	<input type="checkbox"/>	
6. TVA-ul este corect încadrat în coloana cheltuielilor neeligibile/eligibile?.	<input type="checkbox"/>	<input type="checkbox"/>	
D. Verificarea rezonabilității prețurilor			
1 Categoria de bunuri se regăsește în Baza de Date?	<input type="checkbox"/>	<input type="checkbox"/>	<input type="checkbox"/>
2 Dacă la pct. 4.1 răspunsul este "DA", sunt atașate extrasele tipărite din baza de date?	<input type="checkbox"/>	<input type="checkbox"/>	<input type="checkbox"/>
3 Dacă la pct. 4.1. răspunsul este "DA", prețurile utilizate pentru bunuri se încadrează în maximum prevăzut în Baza de Date?	<input type="checkbox"/>	<input type="checkbox"/>	<input type="checkbox"/>
4 Pentru lucrări, există în Studiul de Fezabilitate/ Documentația de Avizare a Lucrărilor de Intervenții declarația proiectantului semnată și ștampilată privind sursa de prețuri?	<input type="checkbox"/>	<input type="checkbox"/>	<input type="checkbox"/>



<p>5 La fundamentarea costului investiției de bază s-a ținut cont de standardul de cost stabilit prin HG nr.363/2010, cu modificările și completările ulterioare , sau Ordinului Ministerului Culturii și Cultelor nr. 2.260/22.06.2006 privind precizarea indicatoarelor de norme de deviz pentru ofertare și decontarea situațiilor de lucrări de consolidare și restaurare-conservare a monumentelor istorice?</p>	<input type="checkbox"/>	<input type="checkbox"/>	<input type="checkbox"/>
E. Verificarea Planului Financiar			
<p>1 Planul financiar este corect completat și respectă gradul de intervenție publică stabilit de GAL prin fișa măsurii din SDL, fără a depăși:</p> <ul style="list-style-type: none">• pentru operațiunile generatoare de venit: 90%• pentru operațiunile generatoare de venit cu utilitate publică –100%• pentru operațiunile negeneratoare de venit: 100%	<input type="checkbox"/>	<input type="checkbox"/>	<input type="checkbox"/>
<p>2 Proiectul se încadrează în plafonul maxim al sprijinului public nerambursabil stabilit de GAL prin fișa măsurii din SDL, fără a depăși valoarea maximă eligibilă nerambursabilă de 200.000 euro?</p>	<input type="checkbox"/>	<input type="checkbox"/>	
<p>3 Avansul solicitat se încadrează într-un cuantum de până la 50% din valoarea totală a ajutorului public nerambursabil?</p> <p>Da cu diferente</p>	<input type="checkbox"/>	<input type="checkbox"/>	<input type="checkbox"/>
F. VERIFICAREA CRITERIILOR DE SELECȚIE APLICATE DE CĂTRE GAL			
<p>Principiul temelor prioritare SDL Proiectele care îndeplinesc mai multe dintre aceste criterii, vor fi punctați o singură dată, conform activității majoritare valoric din proiect.</p>	<input type="checkbox"/>	<input type="checkbox"/>	<input type="checkbox"/>
<p>1.7. Proiecte de branding teritorial Proiecte care propun activități specifice de branding teritorial în vederea elaborării unei strategii de marketing pentru teritoriul acoperit de parteneriat astfel încât toate sectoarele identificate în zonă să beneficieze de o promovare adecvată, eficientă și orientată către consumatori, contribuind astfel la creșterea valorii adăugate a serviciilor și produselor locale, respectiv la atractivitatea teritoriului (studii de piață, elaborare plan de marketing, realizare site de promovare, campanii/evenimente de promovare teritorială, identificarea produselor/serviciilor locale, etc.)</p> <p>Proiectele finanțate vor avea în vedere consultarea tuturor actorilor din zona (ONG-uri, instituții, societăți, persoane fizice relevante), astfel încât în urma realizării brandului, acesta să fie asumat de tot teritoriul.</p> <p>Proiectul va avea obligatoriu următoarele componente:</p> <ul style="list-style-type: none">- Studiu etnografic- Studiu de marketing, cercetare de piață	<input type="checkbox"/>	<input type="checkbox"/>	<input type="checkbox"/>



Asociația GAL Someș Transilvan

CIF: 28075798, Cont bancar: RO29CECEJ1430RON0685107
BONȚIDA, str. Mihai Eminescu, nr. 446, com. Bonțida, jud. Cluj



<ul style="list-style-type: none"> - Consultarea actorilor relevanți din teritoriu - Evaluarea/testarea variantelor - Înregistrare brand 			
1.8. Proiecte care vizează punerea în valoare a activităților meșteșugărești	<input type="checkbox"/>	<input type="checkbox"/>	<input type="checkbox"/>
1.9. Proiecte care prevăd activități legate de ecoturism	<input type="checkbox"/>	<input type="checkbox"/>	<input type="checkbox"/>
1.10. Proiecte care abordează teme de protecția mediului	<input type="checkbox"/>	<input type="checkbox"/>	<input type="checkbox"/>
1.11. Proiecte cu tematici multiculturale	<input type="checkbox"/>	<input type="checkbox"/>	<input type="checkbox"/>
1.12. Proiecte educative sau cu componente educative	<input type="checkbox"/>	<input type="checkbox"/>	<input type="checkbox"/>
Proiecte cu acțiuni de incluziune socială			
Proiecte multianuale sau cu activități repetitive (de minimum 2 ori)			
Proiecte care prevăd activități care se repetă la un anumit interval de timp cu sau fără schimbarea grupurilor țintă/participanților.	<input type="checkbox"/>	<input type="checkbox"/>	<input type="checkbox"/>
Proiecte dezvoltate în parteneriat			
Proiecte care vor fi implementate de un parteneriat format din două sau mai multe entități care se încadrează în categoria de beneficiari eligibili ai Măsurii M2/6B	<input type="checkbox"/>	<input type="checkbox"/>	<input type="checkbox"/>
Proiecte care prevăd acțiuni inovative			
<ul style="list-style-type: none"> - Proiecte care propun activități noi (care nu au mai fost desfășurate anterior în teritoriul GAL Someș Transilvan). - Proiecte care propun activități desfășurate anterior, într-o abordare nouă. 	<input type="checkbox"/>	<input type="checkbox"/>	<input type="checkbox"/>
Numărul de participanți asumați printr-un proiect			
Minimum 100 de participanți/proiect	<input type="checkbox"/>	<input type="checkbox"/>	<input type="checkbox"/>
Minimum 200 de participanți/proiect	<input type="checkbox"/>	<input type="checkbox"/>	<input type="checkbox"/>
Minimum 400 de participanți/proiect	<input type="checkbox"/>	<input type="checkbox"/>	<input type="checkbox"/>
Punctajul minim admis la finanțare este de 10 puncte.			
Departajarea proiectelor cu același punctaj:			
<p>Selecția proiectelor se face în ordinea descrescătoare a punctajului de selecție în cadrul alocării disponibile pentru sesiunea de selecție, iar pentru proiectele cu același punctaj, departajarea se va face în ordinea următoarelor priorități:</p>			
	<input type="checkbox"/>	<input type="checkbox"/>	<input type="checkbox"/>



Asociația GAL Someș Transilvan

CIF: 28075798, Cont bancar: RO29CECECJ1430RON0685107
BONȚIDA, str. Mihai Eminescu, nr. 446, com. Bonțida, jud. Cluj



Proiecte care prevăd activități legate de ecoturism		<input type="checkbox"/>	<input type="checkbox"/>	<input type="checkbox"/>
Proiecte multianuale sau cu activități repetitive				
În cazul proiectelor cu același punctaj și aceeași prioritate, departajarea acestora se va face în ordinea descrescătoare a numărului de participanți asumați prin proiect.				
VERIFICAREA PE TEREN		Verificare efectuată		
		DA	NU	
Verificare la SIBA-CRFIR		<input type="checkbox"/>	<input type="checkbox"/>	
SE MENTINE STATUTUL DE PROIECT SELECTAT?	DA	DA cu observații*	NU**	
	<input type="checkbox"/>	<input type="checkbox"/>	<input type="checkbox"/>	

* se vor completa documentele care au stat la baza deciziei de menținere a statutului de proiect selectat (Erată la Raportul de selecție, decizia forului de control MADR, adresa DGDR – AM PNDR), în cazul proiectelor pentru care au fost transmise Note de atenționare privind criteriile de selecție

** se vor preciza documentele care modifică statutul de proiect selectat

DECIZIA REFERITOARE LA PROIECT

PROIECTUL ESTE:

- ELIGIBIL ȘI SELECTAT**
- ELIGIBIL ȘI NESELECTAT**
- NEELIGIBIL**

În cazul proiectelor neeligibile se va completa rubrica Observații cu toate motivele de neeligibilitate ale proiectului.

Expertul care întocmește Fișa de verificare își concretizează verificarea prin înscrierea unei bife („v”) în căsuțele/câmpurile respective. Persoana care verifică munca expertului certifică acest lucru prin înscrierea unei linii oblice („\”) de la stânga sus spre dreapta jos, suprapusă peste bifa expertului.

Observatii:

Se detaliază:

- pentru fiecare criteriu de eligibilitate care nu a fost îndeplinit, motivul neeligibilității, dacă este cazul,
- motivul reducerii valorii eligibile, a valorii publice sau a intensității sprijinului, dacă este cazul,
- motivul neeligibilității din punct de vedere al verificării pe teren, dacă este cazul.



Asociația GAL Someș Transilvan

CIF: 28075798, Cont bancar: RO29CECECJ1430RON0685107
BONȚIDA, str. Mihai Eminescu, nr. 446, com. Bonțida, jud. Cluj



Verificat: Expert

Nume/Prenume

Semnătura.....

Data.....

Întocmit: Expert 1

Nume/Prenume

Semnătura.....

Data.....



Asociația GAL
Someș Transilvan

CIF: 28075798, Cont bancar: RO29CECEJ1430RON0685107
BONȚIDA, str. Mihai Eminescu, nr. 446, com. Bonțida, jud. Cluj



METODOLOGIA DE VERIFICARE SPECIFICĂ PENTRU PROIECTELE CU OBIECTIVE CARE SE ÎNCADREAZĂ ÎN PREVEDERILE ART. 17 ALIN. (1) LIT. c), ART. 20 ALIN. (1) LIT. B), c), d), e) și g) DIN REG. (UE) NR. 1305/2013

VERIFICAREA CRITERIILOR DE ELIGIBILITATE A PROIECTULUI

A. Verificarea eligibilității solicitantului

DOCUMENTE DE PREZENTAT	PUNCTE DE VERIFICAT IN DOCUMENTE
<p>1. Solicitantul este înregistrat în Registrul debitorilor AFIR atât pentru Programul SAPARD, cât și pentru FEADR?</p> <p>Documente verificate : Declarația pe propria răspundere a solicitantului din secțiunea F din cererea de finanțare.</p>	<p>Expertul verifică dacă solicitantul este înscris cu debite în Registrul debitorilor pentru SAPARD și FEADR, aflat pe link-ul \\alpaca\Debite</p> <p>În situația în care solicitantul este înscris în Registrul debitorilor, expertul va tipări și anexa pagina privind debitul, inclusiv a dobânzilor și a majorărilor de întârziere ale solicitantului. Dacă solicitantul nu a bifat în declarație acest punct, expertul solicită acest lucru prin E3.4L și doar în cazul în care solicitantul refuză să își asume angajamentele corespunzătoare proiectului, expertul bifează NU, motivează poziția sa în liniile prevăzute în acest scop la rubrica „Observatii” și cererea va fi declarată neeligibilă.</p> <p>În cazul în care solicitantul își asumă acest angajament în urma solicitării, semnează și ștampilează, după caz, declarația, expertul va bifa “DA”, cererea fiind declarată eligibilă.</p> <p>În cazul în care solicitantul nu a semnat și după caz ștampilat declarația pe propria răspundere din secțiunea F, expertul solicită acest lucru prin E3.4L și doar în cazul în care solicitantul refuză să își asume angajamentele corespunzătoare proiectului, expertul bifează NU, motivează poziția sa în liniile prevăzute în acest scop la rubrica „Observatii” și cererea va fi declarată neeligibilă.</p> <p>În etapa prevăzută la SECȚIUNEA II punctul D: <i>Verificarea conformității și eligibilității documentelor solicitate în vederea contractării</i> expertul va verifica dacă beneficiarul a depus „Dovada achitării integrale a datoriei față de AFIR, inclusiv dobânzile și majorările de întârziere (dacă este cazul)” în termenul precizat în notificarea AFIR privind selectarea cererii de finanțare și semnarea contractului de finanțare.</p>
<p>2. Solicitantul se regăsește în</p>	<p>Verificarea evitării dublei finanțări se efectuează prin</p>



Bazele de date privind dubla finanțare?

Documente verificate :

Secțiunea C din cererea de finanțare.

Declarația pe propria răspundere a solicitantului din secțiunea F din Cererea de Finanțare

Baza de date FEADR

Baza de Date pusă la dispoziția AFIR de către MADR prin AM-PNDR: lista proiectelor finanțate din alte surse externe aflate în perioada de valabilitate a contractului (inclusiv perioada de monitorizare);

Raport asupra utilizării programelor de finanțare nerambursabilă întocmit de solicitant (va cuprinde obiective, tip de investiție, lista cheltuielilor eligibile, costuri și stadiul proiectului, perioada derulării proiectului), pentru solicitanții care au mai beneficiat de finanțare nerambursabilă începând cu anul 2007 pentru aceleași tipuri de investiții.

următoarele verificări:

- existența bifelor în secțiunea C din Cererea de finanțare;
- prin existența semnăturii și după caz a ștampilei în dreptul rubricii „*Semnătură reprezentant legal și ștampila (după caz)*” din declarația pe propria răspundere din secțiunea F din Cererea de finanțare solicitantul își asumă toate punctele din declarația menționată mai sus, inclusiv punctul prin care solicitantul declară că „proiectul propus asistenței financiare nerambursabile FEADR nu beneficiază de altă finanțare din programe de finanțare nerambursabilă”. În cazul în care solicitantul nu a semnat și după caz ștampilat declarația pe propria răspundere din secțiunea F, expertul solicită acest lucru prin E3.4L și doar în cazul în care solicitantul refuză să își asume angajamentele corespunzătoare proiectului, expertul bifează NU, motivează poziția sa în liniile prevăzute în acest scop la rubrica „Observatii” și cererea va fi declarată neeligibilă.

- verificarea în Baza de Date cu proiecte FEADR;
- verificarea în Baza de Date pusă la dispoziția AFIR de către MADR prin AM-PNDR: lista proiectelor finanțate din alte surse aflată pe fileserver\ metodologienou\ Lista proiectelor finanțate din alte surse.

Verificarea în Baza de Date cu proiecte FEADR sau în Baza de date pusă la dispoziție de AM-PNDR se face atât prin verificarea numelui solicitantului, cât și a Codului de Înregistrare Fiscală.

► În cazul în care se constată faptul că solicitantul a beneficiat de alt program de finanțare nerambursabilă pentru același tip de investiție, dar nu a consemnat acest lucru în Cererea de finanțare și/ sau nu a prezentat documentul din care să reiasă că nu este finanțată aceeași investiție, expertul solicită aceste lucruri prin E3.4L și doar în cazul în care solicitantul refuză să își asume angajamentele corespunzătoare proiectului, se consideră că punctul din declarația din secțiunea F din cererea de finanțare privind faptul că toate informațiile din prezenta cerere de finanțare și din documentele anexate sunt corecte nu este respectat și cererea de finanțare este neeligibilă.



Asociația GAL Someș Transilvan

CIF: 28075798, Cont bancar: RO29CECEJ1430RON0685107
BONȚIDA, str. Mihai Eminescu, nr. 446, com. Bonțida, jud. Cluj



	<p>► În cazul în care solicitantul a mai beneficiat de finanțare nerambursabilă pentru același tip de investiție, expertul verifică în Raport asupra utilizării programelor de finanțare nerambursabilă:</p> <ul style="list-style-type: none">- dacă amplasamentul proiectului actual se suprapune (total sau parțial) cu cele ale proiectelor anterioare- dacă cheltuielile rambursate se regăsesc în lista cheltuielilor eligibile pentru care solicită finanțare <p>Expertul precizează concluzia asupra verificării la rubrica Observații.</p> <p>Dacă se confirmă cel puțin una din aceste condiții, expertul bifează casuța DA și cererea de finanțare este neeligibilă.</p>
<p>3. Solicitantul și-a însușit în totalitate angajamentele asumate în Declarația pe proprie răspundere, secțiunea (F) din CF?</p> <p>Documente verificate : Cerere de finanțare completată, semnată și, după caz, ștampilată de reprezentantul legal al solicitantului.</p>	<p>Expertul verifică în Declarația pe proprie răspundere din secțiunea F din Cererea de finanțare dacă aceasta este datată, semnată și, după caz, ștampilată.</p> <p>Dacă declarația de la secțiunea F din cererea de finanțare nu este semnată și după caz ștampilată de către solicitant, expertul solicită acest lucru prin E3.4L și doar în cazul în care solicitantul refuză să își asume angajamentele corespunzătoare proiectului, expertul bifează NU, motivează poziția sa în liniile prevăzute în acest scop la rubrica „Observatii” și cererea va fi declarată neeligibilă.</p> <p>În situația în care solicitantul și-a însușit declarația pe propria răspundere de la secțiunea F din cererea de finanțare și dacă, pe parcursul verificării proiectului, expertul constată că sunt respectate punctele însușite prin declarația menționată mai sus, atunci acesta bifează DA în casuța corespunzătoare, cererea fiind declarată eligibilă.</p> <p>De asemenea, în situația în care expertul constată pe parcursul verificării că nu sunt respectate punctele asumate de solicitant în declarația de la secțiunea F din CF atunci se bifează NU iar cererea de finanțare este declarată neeligibilă.</p> <p>Dacă expertul constată bifarea eronată de către solicitant a unor căsuțe în baza documentelor depuse (aferele punctelor privind înregistrarea ca plătitor/ neplătitor de TVA, înregistrarea în Registrul debitorilor AFIR), solicită beneficiarului modificarea acestora prin E3.4L; în urma răspunsului pozitiv al acestuia, expertul bifează casuța DA; în caz contrar, expertul bifează NU.</p>



Asociația GAL Someș Transilvan

CIF: 28075798, Cont bancar: RO29CECEJ1430RON0685107
BONȚIDA, str. Mihai Eminescu, nr. 446, com. Bonțida, jud. Cluj



<p>4. Solicitantul respectă prevederile art. 6¹, din H.G. Nr.226/2015 privind stabilirea cadrului general de implementare a măsurilor programului național de dezvoltare rurală cofinanțate din Fondul European Agricol pentru Dezvoltare Rurală și de la bugetul de stat cu modificările și completările ulterioare?</p>	<p>În cazul în care, solicitantul are selectate pentru finanțare unul sau mai multe proiecte, <i>indiferent pe ce submasură din cadrul PNDR</i>, expertul verifică dacă la data depunerii cererii de finanțare supusă evaluării, solicitantul a depus pentru proiectele selectate anterior, proiectul tehnic până la data prevăzută în notificare. Dacă solicitantul a depus documentul astfel cum este prevăzut în notificare sau, după caz, în conformitate cu HG 226/2015 cu modificările și completările ulterioare în vigoare în momentul evaluării, expertul va bifa „DA” cererea de finanțare fiind declarată eligibilă și se continuă evaluarea.</p> <p>În caz contrar expertul va bifa „NU”, se menționează în rubrica Observații, dar se continuă evaluarea tuturor criteriilor de eligibilitate pentru ca la final, solicitantul să fie înștiințat de toate condițiile neîndeplinite (dacă este cazul).</p> <p>În acest caz solicitantul va putea depune proiect <i>numai în cadrul sesiunii următoare</i>.</p>
<p>5. Solicitantul este în insolvență sau incapacitate de plată?</p>	<p>Expertul va verifica în Buletinul procedurilor de insolvență publicat pe site-ul Ministerului Justiției dacă solicitantul este în situația deschiderii procedurii de insolvență. Dacă se confirmă cel puțin una din aceste condiții, expertul bifează căsuța DA și cererea de finanțare este neeligibilă.</p>
<p>6. Solicitantul se încadrează în categoria „întreprinderilor aflate în dificultate”, așa cum acestea sunt definite în Regulamentul (UE) nr. 702/2014 ?.</p> <p>Documente verificate: Declarația pe proprie răspundere că beneficiarii nu se încadrează în definiția prevăzută la art. 4, pct. 3 din Anexa la Ordinul nr. 877/02.08.2016 al MADR – întocmită conform modelului din Ghidul Solicitantului;</p> <p>Situațiile financiare aferente</p>	<p><i>Această întrebare se verifică doar în cazul beneficiarilor persoane juridice de drept privat fără scop patrimonial. În cazul celorlalte categorii de beneficiari, se va bifa „NU ESTE CAZUL”.</i></p> <p>Plecând de la „Declarația pe proprie răspundere a solicitantului că nu se încadrează în categoria întreprinderilor aflate în dificultate așa cum acestea sunt definite la Articolul 4 punctul 3 din Anexa la Ordinul nr. 877/02.08.2016 al ministrului agriculturii și dezvoltării rurale”, experții AFIR vor verifica corectitudinea datelor din această declarație, în funcție de tipul de întreprindere și ținând cont de datele cuprinse în Situațiile financiare anuale care au fost anexate Cererii de finanțare.</p> <p>Dacă din verificarea efectuată expertul constată că solicitantul se încadrează în categoria întreprinderilor în dificultate, atunci bifează casuța DA și cererea de finanțare</p>



Asociația GAL Someș Transilvan

CIF: 28075798, Cont bancar: RO29CECEJ1430RON0685107
BONȚIDA, str. Mihai Eminescu, nr. 446, com. Bonțida, jud. Cluj



<p>ultimului și penultimului exercițiu financiar anual încheiat, depuse la organele financiare competente, cu excepția întreprinderilor încadrate în categoria start-up; Extrasul de informații de la registrul comerțului, emis la data cererii de finanțare și dacă este cazul, declarația tip pe propria răspundere depusă la registrul comerțului referitoare la demararea operațiunilor;</p> <p>Certificatul de atestare fiscală la data acordării finanțării, completat în cazul întreprinderilor care au obligații fiscale restante/ exigibile, la secțiunea D punctul III. – „Mențiuni relevante pentru situația fiscală a contribuabilului” cu informații solicitate de întreprindere prin cerere referitoare la starea obligațiilor fiscale, cum ar fi: aflate în executare silită, suspendate la executare silită; în cazurile în care certificatul de atestare fiscală cuprinde informații fiscale restante, dar starea acestora nu este detaliată la secțiunea D punctul III, ci în adrese ale ANAF, eligibilitatea se stabilește luând în considerare și aceste adrese.</p>	<p>este neeligibilă.</p>
<p>7. Solicitantul respectă regula privind cumulul ajutoarelor de stat?</p>	<p><i>Această întrebare se verifică doar în cazul beneficiarilor persoane juridice de drept privat fără scop patrimonial. În cazul celorlalte categorii de beneficiari, se va bifa „NU ESTE CAZUL”.</i></p>



Asociația GAL Someș Transilvan

CIF: 28075798, Cont bancar: RO29CECEJ1430RON0685107
BONȚIDA, str. Mihai Eminescu, nr. 446, com. Bonțida, jud. Cluj



<p>Documente verificate: Declarație pe propria răspundere a solicitantului cu privire la respectarea regulii privind cumulul ajutoarelor, în baza celor enunțate la art. 12 din Anexa la Ordinul nr. 877/02.08.2016 al ministrului agriculturii și dezvoltării rurale.</p>	<p>Expertul verifică informațiile furnizate de solicitant în Declarația pe propria răspundere cu privire la respectarea regulii privind cumulul ajutoarelor, în baza celor enunțate la art. 12 din Ordinul nr. 877/02.08.2016 al ministrului agriculturii și dezvoltării rurale privind aprobarea schemei de ajutor de stat aferentă submăsurii 4.3-infrastructura de acces silvică.</p> <p>De asemenea, expertul va verifica în Registrul ajutoarelor de stat/ de minimis acordate din fonduri naționale și/ sau comunitare de către entitățile care acordă ajutoare în România (din momentul în care acesta este operațional), dacă solicitantul figurează că a beneficiat de ajutoare de minimis în ultimii 3 ani acordate pentru aceleași costuri eligibile.</p> <p>Datele din ReGAS vor fi comparate cu cele din Declarație. În cazul în care se constată că solicitantul nu a mai beneficiat de plățile menționate la art. 81, alin. (2) și la art. 82 din Regulamentul (UE) nr. 1305/2013 și/ sau de ajutor de minimis în ultimii 3 ani, atunci se consideră că regula de cumul privind ajutoarele de stat este îndeplinită.</p> <p>În cazul în care din verificarea Declarației rezultă că solicitantul a beneficiat de plăți, respectiv de ajutor de minimis în ultimii 3 ani (în cursul exercițiului financiar respectiv și în ultimele 2 exerciții financiare precedente) pentru aceleași costuri eligibile, atunci expertul va verifica ca suma dintre aceste plăți și valorile din devizul general al proiectului pentru aceleași costuri eligibile să nu depășească intensitatea sprijinului pentru prezenta schemă de ajutor de stat. În cazul în care suma menționată mai sus nu conduce la depășirea intensitatea sprijinului, atunci se consideră că regula privind cumulul ajutoarelor de este îndeplinită.</p> <p><i>În caz contrar, solicitantul nu respectă regula privind cumulul ajutoarelor de stat și nu se încadrează în categoria beneficiarilor eligibili.</i></p>
--	--

B.Verificarea condițiilor de eligibilitate ale proiectului

EG1 Solicitantul trebuie să se încadreze în categoria beneficiarilor eligibili



Asociația GAL Someș Transilvan

CIF: 28075798, Cont bancar: RO29CECEJ1430RON0685107
BONȚIDA, str. Mihai Eminescu, nr. 446, com. Bonțida, jud. Cluj



DOCUMENTE PREZENTATE	PUNCTE DE VERIFICAT ÎN CADRUL DOCUMENTELOR PREZENTATE
<p>Fișa măsurii din SDL</p> <p>Documente comune: Certificat de înregistrare fiscală, Punctul/punctele de lucru, după caz ale solicitantului, trebuie să fie situate în teritoriul GAL, investiția realizându-se în teritoriul GAL; Declarația pe proprie răspundere a solicitantului privind datoriile fiscale restante;</p> <p>Documente de înființare specifice categoriei de beneficiari:</p> <p>În cazul comunelor, nu se verifică niciun document</p> <p>În cazul ONG/ ADI: actul de înființare și statutul, încheiere privind înscrierea în registrul asociațiilor și fundațiilor, rămasă definitivă/ Certificat de înregistrare în registrul asociațiilor și fundațiilor, actele doveditoare ale sediului</p> <p>În cazul persoanelor juridice de drept privat cu scop patrimonial: Extrasul de informații de la registrul comerțului emis la data cererii de finanțare, Certificatul de înregistrare fiscală</p>	<p>Se verifică dacă informațiile menționate în paragraful A2. B1.1 și B1.2 al Cererii de finanțare corespund cu cele menționate în documente: numele solicitantului, statutul și CIF/ CUI.</p> <p>Se verifică conformitatea informațiilor menționate la punctul A2, B1.1 și B1.2 din Cererea de finanțare cu informațiile din documentele prezentate.</p> <p>Pentru proiectele de infrastructură socială:</p> <p>Furnizori de servicii sociale pot fi:</p> <p>1. Furnizori publici de servicii sociale:</p> <ul style="list-style-type: none">- structurile specializate din cadrul/ subordinea autorităților administrației publice locale și autoritățile executive din unitățile administrativ-teritoriale organizate la nivel de comună, oraș, municipiu;- autoritățile administrației publice centrale ori alte instituții aflate în subordinea sau coordonarea acestora, care au stabilite prin lege atribuții privind acordarea de servicii sociale pentru anumite categorii de beneficiari;- unitățile sanitare, unitățile de învățământ și alte instituții publice care dezvoltă, la nivel comunitar, servicii sociale integrate. <p>2. Furnizorii privați de servicii sociale:</p> <ul style="list-style-type: none">- organizațiile neguvernamentale, respectiv asociațiile și fundațiile, inclusiv GAL;- cultele recunoscute de lege;- filialele și sucursalele asociațiilor și fundațiilor internaționale recunoscute în conformitate cu legislația în vigoare;- persoanele fizice autorizate în condițiile legii;- operatorii economici cu scop lucrativ, pentru toate



Asociația GAL Someș Transilvan

CIF: 28075798, Cont bancar: RO29CECEJ1430RON0685107
BONȚIDA, str. Mihai Eminescu, nr. 446, com. Bonțida, jud. Cluj



<p>În cazul formelor asociative:</p> <p>Hotărâre judecătorească privind înregistrarea persoanei juridice pentru forme asociative constituite conform Legii 1/2000;</p> <p>Certificatul de înregistrare în registrul comerțului/ Statutul asociației (forme asociative) în cazul în care aceasta nu este înregistrată la ONRC,</p> <p>-Declarația pe propria răspundere de la secțiunea F a cererii de finanțare.</p> <p>Documente specifice tipului de proiect și categoriei de beneficiari</p>	<p>categoriile de servicii sociale organizate în condițiile legii, cu excepția celor prevăzute în Legea nr. 292/2011 a asistenței sociale, la art. 73 alin. (2) lit. a) și c), la art. 77 și 78, precum și a celor prevăzute la art. 83.</p> <p>3. Parteneriat între autoritatea publică locală (APL) și un furnizor de servicii sociale:</p> <p><i>Documente Verificate:</i></p> <ul style="list-style-type: none">- Certificat de acreditare emis de Ministerul Muncii și Justiției Sociale al furnizorului de servicii sociale- Dovada existenței în teritoriul GAL a sediului/ filialei/ sucursalei/ punct de lucru al furnizorului de servicii sociale.- Actele juridice de înființare și funcționare specifice fiecărei categorii de solicitanți- Contract de parteneriat între APL și furnizorul de servicii sociale <p>Pentru proiectele care vizează investiții în infrastructura de broadband, beneficiarii eligibili sunt:</p> <p>1. operatori economici care se încadrează în categoria întreprinderilor mici și mijlocii (IMM) conform legislației în vigoare Legea 346/2004 și care activează sau urmează să activeze în domeniul TIC;</p> <p><i>Documente Verificate:</i></p> <ul style="list-style-type: none">- <i>Fișa tehnică a măsurii (cu menționarea paginajei) – document extras din ultima versiune a SDL aprobată de AM PNDR (inclusiv prima pagină a SDL în care se regăsesc informații referitoare la versiunea SDL, data la care aceasta a fost aprobată)</i>- <i>documente de înființare</i>- <i>declarațiile pe proprie răspundere menționate în cererea de finanțare (încadrarea în IMM, firmă în dificultate,</i>
---	---



Asociația GAL Someș Transilvan

CIF: 28075798, Cont bancar: RO29CECEJ1430RON0685107
BONȚIDA, str. Mihai Eminescu, nr. 446, com. Bonțida, jud. Cluj



*minimis, asumare sustenabilitate proiect, inclusiv declarația prin care își asumă **obligăția de a comunica cu ANCOM**, în ceea ce privește **dezvoltarea și localizarea geografică a rețelelor publice de comunicații electronice și a elementelor de infrastructură fizică necesare susținerii acestora, pe care le dețin în proprietate sau în concesiune.***

2. **GAL²**: în situația în care în urma lansării primului apel de selecție nu se depun proiecte, atunci GAL-ul poate fi beneficiarul măsurii, cu respectarea legislației specifice.

Documente Verificate

- *Autorizația GAL*
- *Statutul GAL din care să rezulte faptul că parteneriatul poate depune proiect în cadrul măsurii propuse prin Strategia de Dezvoltare Locală, prin care sunt sprijinite investiții în infrastructura de broadband*
- *Precontract privind promisiunea de concesiune a serviciilor/ rețelei de comunicații (a se vedea procedura ANCOM din adresa 1065/13.01.2017, postată pe site-ul MADR secțiunea LEADER 2014-2020), sub condiția selectării cererii de finanțare pentru acordarea sprijinului*
- *Fișa tehnică a măsurii (cu menționarea paginajei) – document extras din ultima versiune a SDL aprobată de AM PNDR (inclusiv prima pagină a SDL în care se regăsesc informații referitoare la versiunea SDL, data la care aceasta a fost aprobată)*

3. **entități publice, ADI, APL** cu respectarea legislației specifice²

²Pentru procedura de notificare a se vedea:

http://www.madr.ro/docs/dezvoltare-rurala/Axa_LEADER/clarificari_procedura_notificare_a_ANCOM.pdf sau

www.ancom.org.ro – Secțiunea Consultare/observații și precizări



Asociația GAL Someș Transilvan

CIF: 28075798, Cont bancar: RO29CECEJ1430RON0685107
BONȚIDA, str. Mihai Eminescu, nr. 446, com. Bonțida, jud. Cluj



Documente Verificate

- Precontract privind promisiunea de concesiune a serviciilor/ rețelei de comunicații (a se vedea procedura ANCOM din adresa 1065/13.01.2017, postată pe site-ul MADR secțiunea LEADER 2014-2020), sub condiția selectării cererii de finanțare pentru acordarea sprijinului
- Fișa tehnică a măsurii (cu menționarea paginajului) – document extras din ultima versiune a SDL aprobată de AM PNDR (inclusiv prima pagină a SDL în care se regăsesc informații referitoare la versiunea SDL, data la care aceasta a fost aprobată)

Indiferent de tipul de solicitant, se prezintă obligatoriu:

- Avizul INSCC privind documentația tehnică atașată cererii de finanțare
- Dovada notificării ANCOM – copie a formularului 1.3 din Decizia președintelui ANCOM nr. 987/2012 – pentru situația în care solicitantul are intenția de a furniza rețele și servicii de comunicații electronice +/- infrastructura fizică aferentă, respectiv a Autorizației generale emise de ANCOM pentru licențierea solicitantului în domeniul comunicațiilor electronice, pentru situația în care solicitantul FEADR este deja autorizat

Pentru proiectele care vizează investiții în infrastructura silvică, beneficiarii eligibili sunt:

- a. Persoane juridice de drept privat/ alte forme de organizare proprietari de pădure și/ sau asociațiile acestora, constituite conform legislației în vigoare;
- b. Unități administrativ teritoriale și/ sau asociații ale acestora, proprietari de pădure, constituite conform legislației în vigoare;
- c. Administratorul fondului forestier proprietate publică a statului, constituit conform legislației în vigoare.

Documente Verificate:

- Fișa tehnică a măsurii (cu menționarea paginajului) –



Asociația GAL Someș Transilvan

CIF: 28075798, Cont bancar: RO29CECEJ1430RON0685107
BONȚIDA, str. Mihai Eminescu, nr. 446, com. Bonțida, jud. Cluj



document extras din ultima versiune a SDL aprobată de AM PNDR (inclusiv prima pagină a SDL în care se regăsesc informații referitoare la versiunea SDL, data la care aceasta a fost aprobată)

- *documente de înființare*
- *Documente din care să reiasă că solicitantul este proprietar de păduri*

Pentru ADI, Expertul verifică dacă în Certificatul de înregistrare în Registrul asociațiilor și fundațiilor, Actul constitutiv și Statut sunt menționate următoarele: denumirea asociației, asociații, sediul, durata, scopul înființării și membrii Consiliului Director.

Se verifică dacă a fost desemnat un reprezentant legal, pentru colaborare cu AFIR, în vederea realizării proiectului propus și corespunde informațiilor din B1.3 din Cererea de Finanțare.

Pentru beneficiarii proiectelor de investiții în infrastructura silvică, expertul verifică dacă în certificatul de înregistrare fiscală este specificat codul activității finanțate prin proiect. În cazul asociațiilor (formelor asociative) care nu sunt înregistrate la O.N.R.C. (nu au cod CAEN), expertul va verifica că acestea își desfășoară activitatea în domeniul forestier pe baza prevederilor din Statut referitoare la scopul și obiectivele înființării lor. De asemenea, acestea vor trebui să demonstreze că au venituri din activități economice directe.

Pentru toți solicitanții proiectelor de investiții în infrastructura silvică, expertul verifică documentele depuse din care să reiasă că solicitantul este proprietar de păduri (titlu de proprietate/contract de vânzare-cumpărare/proces verbal de punere în posesie).

Pentru beneficiarii din categoria unităților de cult, se va verifica depunerea Actului de înființare și statutului Așezământului Monahal (Mănăstire, Schit sau Metoc).



Asociația GAL Someș Transilvan

CIF: 28075798, Cont bancar: RO29CECEJ1430RON0685107
BONȚIDA, str. Mihai Eminescu, nr. 446, com. Bonțida, jud. Cluj



	Se verifică Declarația F a cererii de finanțare - declarație pe proprie răspundere a solicitantului privind datoriile fiscale restante.
--	---

Dacă în urma verificării documentelor reiese că solicitantul se încadrează în categoria solicitanților eligibili, expertul bifează căsuța corespunzătoare solicitantului și căsuța DA.

În cazul în care solicitantul nu se încadrează în categoria solicitanților eligibili, expertul bifează căsuța NU, motivează poziția lui în liniile prevăzute în acest scop în rubrica Observații, iar Cererea de Finanțare va fi declarată neeligibilă. Cu toate acestea, se continuă evaluarea tuturor criteriilor de eligibilitate pentru ca la final, solicitantul să fie înștiințat de toate condițiile neîndeplinite (dacă este cazul).

EG2 Investiția se încadrează în cel puțin una dintre acțiunile eligibile din fișa măsurii din SDL?

DOCUMENTE PREZENTATE	PUNCTE DE VERIFICAT ÎN CADRUL DOCUMENTELOR PREZENTATE
<p>Fișa măsurii din SDL</p> <p>Studiul de Fezabilitate/ Documentația de Avizare a Lucrarilor de Intervenții/ Memoriu Justificativ (doar în cazul achizițiilor simple și dotărilor care nu presupun montaj) întocmite conform legislației în vigoare</p> <p>Certificatul de Urbanism, după caz</p> <p>Avizul tehnic al INSCC, în cazul proiectelor care vizează investiții în infrastructura de broadband</p> <p>În cazul proiectelor care vizează investiții asupra obiectivelor de patrimoniu:</p> <p>Certificat emis de către Institutul Național al Patrimoniului (INP) sau de către Primărie (pentru obiectivele de patrimoniu)</p>	<p>Pentru proiectele de infrastructură socială:</p> <p>Tipul de infrastructură: nu se finanțează infrastructuri de tip rezidențial (cu cazare).</p> <p>Pentru proiectele care vizează investiții în infrastructura de broadband</p> <p>Acțiunile eligibile</p> <p>a. Crearea sau modernizarea buclelor locale la punct fix care presupune:</p> <p>i. crearea unei infrastructuri de acces broadband la punct fix (buclă locală sau "last mile") în zonele fără acces la internet în bandă largă;</p> <p>ii. modernizarea infrastructurii existente de telecomunicații, în întregime sau parțial, inadecvată (care prezintă calitate scăzută, capacitate scăzută, siguranță scăzută sau acoperire insuficientă) sau incapabilă să ofere o</p>



Asociația GAL Someș Transilvan

CIF: 28075798, Cont bancar: RO29CECEJ1430RON0685107
BONȚIDA, str. Mihai Eminescu, nr. 446, com. Bonțida, jud. Cluj



neclasificate) pe raza cărora sunt amplasate obiectivele, conform Legii nr. 422/2001 privind protejarea monumentelor istorice, republicată, cu modificările și completările ulterioare, care să confirme faptul că obiectivul propus spre finanțare face parte din patrimoniul cultural de interes local și că se poate interveni asupra lui (documentația este adecvată)

Lista monumentelor istorice 2015, conform Anexei nr.1 la Ordinul ministerului culturii și cultelor nr. 2314/2004, cu modificările ulterioare, astfel cum a fost modificată și completată prin Ordinul ministerului culturii nr.2.828/2015. (doar pentru obiectivele de patrimoniu din clasa/ grupa B)

calitate minimă a serviciilor *broadband*.

iii. investițiile eferente racordării la o rețea de distribuție (backhaul network) în vederea asigurării unei conexiuni adecvate la rețeaua magistrală (backbone network).

b. Crearea rețelei de distribuție și crearea sau modernizarea buclelor locale, care, pe lângă acțiunile de la pct. a. i) și ii) presupune și:

i. crearea unei infrastructuri de distribuție broadband (backhaul network), în zonele în care aceasta nu există, de la punctul de inserție în rețeaua magistrală de mare capacitate (backbone network) până la punctul local de acces în bandă largă (PLABL), pentru a conecta rețeaua de acces local la rețeaua backbone;

ii. investițiile aferente creării unei infrastructuri de distribuție (backhaul-network) în vederea asigurării unei conexiuni adecvate la rețeaua magistrală (backbone network) și realizării punctelor de inserție și a lucrărilor de racordare la rețelele backbone.

Pentru ambele tipuri de acțiuni pot fi eligibile:

- lucrările de realizare sau modernizare a buclelor locale la punct fix (last-mile network), de la punctele locale de acces în bandă largă (PLABL) la utilizatorul final;
- realizarea sau modernizarea PLABL, inclusiv lucrările aferente necesare;
- finanțarea echipamentelor tehnice și toate lucrările civile aferente instalării și punerii în funcțiune a acestora (ca de exemplu canalizații, conducte, piloni, stații la sol etc.);
- finanțarea sistemelor de software necesare;
- instalarea elementelor de rețea și a



Asociația GAL Someș Transilvan

CIF: 28075798, Cont bancar: RO29CECEJ1430RON0685107
BONȚIDA, str. Mihai Eminescu, nr. 446, com. Bonțida, jud. Cluj



facilităților asociate acestora e.g.: switch local digital și routere, puncte de prezență etc.

Pentru proiectele care vizează investiții în infrastructura silvică

Expertul verifică dacă SF/DALI este întocmit/ă de către persoane fizice/juridice atestate în baza Ordinului nr. 576/2009 a ministrului agriculturii, pădurilor și dezvoltării rurale. Anexat la SF/DALI trebuie să existe atestatul proiectantului, eliberat în conformitate cu ordinul menționat mai sus.

Expertul verifică în baza informațiilor din Cererea de Finanțare și SF/ DALI dacă investiția se încadrează în cel puțin unul din tipurile de sprijin prevăzute prin fișa măsurii din SDL.

Se verifică dacă certificatul de urbanism este eliberat pentru investiția propusă prin proiect, dacă este valabil la data depunerii Cererii de finanțare, dacă sunt completate elementele privind tipul și numărul documentului de urbanism în baza căruia s-a eliberat.

În cazul proiectelor care vizează investiții asupra obiectivelor de patrimoniu:

Se va verifica faptul că se poate interveni asupra obiectivului propus spre finanțare care face parte din patrimoniul cultural de interes local (conform Certificatului emis de INP).

Clădirile/monumentele din patrimoniul cultural imobil de interes local de clasă (grupă) B trebuie să se regăsească în Lista monumentelor istorice 2015 – prevăzută în Anexa nr. 1 la Ordinul MCC nr. 2.314/2004 privind aprobarea Listei monumentelor istorice, actualizată și a Listei monumentelor istorice dispărute, astfel cum a



Asociația GAL Someș Transilvan

CIF: 28075798, Cont bancar: RO29CECEJ1430RON0685107
BONȚIDA, str. Mihai Eminescu, nr. 446, com. Bonțida, jud. Cluj



	<p>fost modificată și completată prin Ordinul Ministerului Culturii nr. 2.828/2015.</p> <p>În cazul proiectelor prin care se prevede construcția, extinderea și/sau modernizarea drumurilor de acces ale așezămintelor monahale, expertul verifică dacă investiția se realizează în cadrul proiectului care prevede și restaurarea, conservarea și/ sau dotarea așezămintelor monahale și dacă drumurile aparțin așezămintelor monahale (mănăstire, schit sau metoc).</p>
--	---

Dacă verificarea documentelor confirmă faptul că investiția se încadrează în cel puțin unul din tipurile de sprijin prevăzute prin sub-măsură, se va bifa caseta "DA" pentru verificare. În caz contrar, expertul bifează casuța din coloana NU și motivează poziția în rubrica „Observații”, criteriul de eligibilitate nefiind îndeplinit.

Dacă verificarea documentului confirmă faptul că Proiectul se încadrează în prioritățile propuse prin documentația de urbanism (PUG/PUZ/PUD/PATJ), adică este completat corect, expertul bifează căsuța din coloana DA din fișa de verificare. În caz contrar, expertul bifează căsuța din coloana NU și motivează poziția lui în rubrica „Observații”, criteriul de eligibilitate nefiind îndeplinit.

EG3 Solicitantul trebuie să se angajeze că va asigura mentenanța investiției pe o perioadă de minimum 5 ani de la data ultimei plăți.

DOCUMENTE PREZENTATE	PUNCTE DE VERIFICAT ÎN CADRUL DOCUMENTELOR PREZENTATE
<p>Documente verificate</p> <p>Hotărârea Consiliului Local (Hotărârile Consiliilor locale în cazul ADI) și/ sau Hotărârea Adunării Generale a ONG/ document echivalent specific fiecărei categorii de solicitant (de ex., Hotărârea Adunării Parohiale în cazul Unităților de cult)</p> <p>Actul/ Hotărârea organului de decizie al persoanei juridice proprietare/</p>	<p>Expertul verifică Hotărârile, cu referire la următoarele puncte (obligatorii):</p> <ul style="list-style-type: none">necesitatea, oportunitatea și potențialul economic al investiției;lucrările vor fi prevăzute în bugetul/ ele local/ e sau proprii pentru perioada de realizare a investiției;angajamentul de a asigura mentenanța investiției, pe o perioadă de minimum 5 ani,



Asociația GAL Someș Transilvan

CIF: 28075798, Cont bancar: RO29CECEJ1430RON0685107
BONȚIDA, str. Mihai Eminescu, nr. 446, com. Bonțida, jud. Cluj



<p>administrator de păduri privind implementarea proiectului,</p> <p>Declarația pe propria răspundere a solicitantului privind asigurarea sustenabilității investiției (pentru proiectele de infrastructură socială)</p>	<p>de la data ultimei plăți;</p> <ul style="list-style-type: none">• caracteristici tehnice ale investiției/investițiilor propuse (lungimi, arii, volume, capacități etc.);• nominalizarea și delegarea reprezentantului legal al solicitantului pentru relația cu AFIR în derularea proiectului. <p>Pentru proiectele care vizează investiții în infrastructura silvică:</p> <ul style="list-style-type: none">• suprafețele forestiere deservite de investiție;• angajamentul de a asigura că prin investiția în drumuri forestiere, acestea vor fi deschise publicului în mod gratuit. <p>Pentru proiectele care vizează investiții în infrastructura agricolă:</p> <ul style="list-style-type: none">• suprafețele deservite de investiție;• agenții economici (agricoli și non-agricoli), obiective turistice și agroturistice, deserviți direct de investiție (număr și denumire).• angajamentul privind asigurarea accesului public (fără taxe) la investiția realizată prin proiect <p>Pentru proiectele de infrastructură socială, Solicitantul trebuie să demonstreze asigurarea sustenabilității investiției. Beneficiarii măsurilor de finanțare a infrastructurii sociale trebuie să asigure sustenabilitatea proiectelor din surse proprii sau prin obținerea finanțării în cadrul Axei 5 POCU, prin depunerea unui proiect distinct cu respectarea condițiilor specifice POCU.</p>
--	---

Dacă verificarea documentelor confirmă faptul că proiectul are Hotărârea Consiliului Local/ Hotărârile Consiliilor Locale sau Actul/ Hotărârea organului de decizie sau Declarația pe propria răspundere a solicitantului privind asigurarea sustenabilității investiției, cu punctele obligatorii



Asociația GAL Someș Transilvan

CIF: 28075798, Cont bancar: RO29CECEJ1430RON0685107
BONȚIDA, str. Mihai Eminescu, nr. 446, com. Bonțida, jud. Cluj



menționate pentru realizarea investiției, expertul bifează căsuța din coloana DA din fișa de verificare. În caz contrar, expertul bifează căsuța din coloana NU și motivează poziția lui în rubrica „Observații” din fișa de evaluare generală a proiectului, criteriul de eligibilitate nefiind îndeplinit.

EG4 Investiția trebuie să demonstreze necesitatea, oportunitatea și potențialul economic al acesteia

DOCUMENTE PREZENTATE	PUNCTE DE VERIFICAT ÎN CADRUL DOCUMENTELOR PREZENTATE
<p>Documente verificate</p> <p>Hotărârea Consiliului Local (Hotărârile Consiliilor locale în cazul ADI) și/ sau Hotărârea Adunării Generale a ONG/ document echivalent specific fiecărei categorii de solicitant (de ex., Hotărârea Adunării Parohiale, în cazul Unităților de cult)</p> <p>Actul/ Hotărârea organului de decizie al persoanei juridice proprietare/ administrator de păduri privind implementarea proiectului</p> <p>Avizul tehnic al INSCC (pentru proiectele care vizează investiții în infrastructura de broadband)</p>	<p>Expertul verifică Hotărârile, cu referire la următoarele puncte (obligatorii):</p> <ul style="list-style-type: none">• necesitatea, oportunitatea și potențialul economic al investiției;• lucrările vor fi prevăzute în bugetul/ ele local/ e sau proprii pentru perioada de realizare a investiției;• angajamentul de a asigura mentenanța investiției, pe o perioadă de minimum 5 ani, de la data ultimei plăți;• caracteristici tehnice ale investiției/investițiilor propuse (lungimi, arii, volume, capacități etc.);• nominalizarea și delegarea reprezentantului legal al solicitantului pentru relația cu AFIR în derularea proiectului. <p>Pentru proiectele care vizează investiții în infrastructura silvică:</p> <ul style="list-style-type: none">• suprafețele forestiere deservite de investiție;• angajamentul de a asigura că prin investiția în drumuri forestiere, acestea vor fi deschise publicului în mod gratuit. <p>Pentru proiectele care vizează investiții în infrastructura agricolă:</p> <ul style="list-style-type: none">• suprafețele deservite de investiție;



Asociația GAL Someș Transilvan

CIF: 28075798, Cont bancar: RO29CECEJ1430RON0685107
BONȚIDA, str. Mihai Eminescu, nr. 446, com. Bonțida, jud. Cluj



	<ul style="list-style-type: none">• agenții economici (agricoli și non-agricoli), obiective turistice și agroturistice, deserviți direct de investiție (număr și denumire).• angajamentul privind asigurarea accesului public (fără taxe) la investiția realizată prin proiect <p>Pentru proiectele care vizează investiții în infrastructura de broadband:</p> <p>Expertul verifică secțiunea referitoare la identificarea în LZA a localităților pentru care se propune proiectul de investiții.</p> <p>În situația în care unele localități nu sunt identificate în LZA, se verifică dacă există corespondența cu ANCOM în vederea solicitării acordului de oportunitate pentru includerea localității respective în proiect</p>
--	---

Secțiuni specifice:

NOTĂ!

Criteriile de eligibilitate de mai jos se vor verifica doar pentru tipurile de investiții indicate. Pentru celelalte tipuri de proiecte se va bifa „NU ESTE CAZUL”.

EG5 Investiția trebuie să respecte Planul Urbanistic General în vigoare

(doar pentru proiectele care prevăd investiții care necesită prezentarea certificatului de urbanism)

DOCUMENTE PREZENTATE	PUNCTE DE VERIFICAT ÎN CADRUL DOCUMENTELOR PREZENTATE
Certificatul de Urbanism	Expertul verifică în baza informațiilor din Certificatului de Urbanism, valabil la data depunerii Cererii de finanțare, dacă investiția respectă Planul Urbanistic General Expertul verifica dacă: <ul style="list-style-type: none">• investiția respectă toate specificațiile din



Asociația GAL Someș Transilvan

CIF: 28075798, Cont bancar: RO29CECEJ1430RON0685107
BONȚIDA, str. Mihai Eminescu, nr. 446, com. Bonțida, jud. Cluj



	<p>Certificatul de Urbanism eliberat în temeiul reglementărilor Documentației de urbanism faza PUG:</p> <p>sau</p> <ul style="list-style-type: none">• în situația în care investiția propusă prin proiect nu se regăsește în PUG, solicitantul va depune Certificatul de Urbanism eliberat în temeiul reglementărilor Documentației de urbanism faza PUZ.
--	--

Dacă verificarea documentelor confirmă faptul ca investiția respecta Planul Urbanistic General, expertul bifează căsuța din coloana DA din fișa de verificare. În caz contrar, expertul bifează căsuța din coloana NU și motivează poziția lui în rubrica „Observații” din fișa de evaluare generală a proiectului, proiectul fiind neeligibil.

EG6 Introducerea investiției din patrimoniul cultural în circuitul turistic, la finalizarea acesteia

(doar pentru proiectele care prevăd investiții privind obiective de patrimoniu)

DOCUMENTE PREZENTATE	PUNCTE DE VERIFICAT ÎN CADRUL DOCUMENTELOR PREZENTATE
Declarația pe propria răspundere dată de solicitant din care să reiasă că după realizarea investiției din patrimoniul cultural, aceasta va fi înscrisă într-o rețea de promovare turistică	Expertul verifică în Declarația pe propria răspundere dacă solicitantul s-a angajat că după realizarea investiției din patrimoniul cultural, aceasta să fie înscrisă într-o rețea de promovare turistică.

Dacă în urma verificării documentului reiese faptul că solicitantul s-a angajat că după realizarea investiției din patrimoniul cultural, aceasta să fie înscrisă într-o rețea de promovare turistică expertul bifează căsuța DA. În caz contrar, expertul bifează căsuța din coloana NU și motivează poziția lui în rubrica „Observații” din fișa de evaluare generală a proiectului, proiectul fiind neeligibil.

Se va bifa NU ESTE CAZUL pentru investițiile de modernizare și dotare a căminelor culturale.

VERIFICAREA CRITERIILOR DE ELIGIBILITATE SUPLIMENTARE STABILITE DE CĂTRE GAL

Pentru fiecare criteriu de eligibilitate suplimentar stabilit de către GAL, verificarea se va realiza conform metodologiei de verificare a GAL, preluată din Ghidul solicitantului elaborat



Asociația GAL
Someș Transilvan

CIF: 28075798, Cont bancar: RO29CECEJ1430RON0685107
BONȚIDA, str. Mihai Eminescu, nr. 446, com. Bonțida, jud. Cluj



de GAL și Fișa de verificare a eligibilității întocmită de GAL (formular propriu), avizate de CDRJ, cu respectarea prevederilor Fișei măsurii din SDL.

EG 7 Investiția să se realizeze în teritoriul GAL

Documente Verificate:

Se va verifica dacă investiția se realizează la nivel de comună, respectiv în satele componente de pe teritoriul GAL.

Documente verificate Studiile de Fezabilitate/Documentațiile de Avizare pentru Lucrări de Intervenții.

și

Inventarul bunurilor ce aparțin domeniului public al comunei, întocmit conform legislației în vigoare privind proprietatea publică și regimul juridic al acesteia, atestat prin Hotărâre a Guvernului și publicat în Monitorul Oficial al României (copie după Monitorul Oficial).

Sau

Documente doveditoare ale dreptului de proprietate/contract de concesiune/delegare a administrării bunului imobil, valabil pentru o perioadă de cel puțin 10 ani de la data depunerii Cerere de Finantare în cazul ONG.

EG8 Pentru realizarea activităților propuse, solicitantul va folosi resurse din teritoriu.

(doar pentru proiectele care prevăd investiții privind obiective de patrimoniu):

Se verifică Cererea de Finanțare.

Proiectul trebuie să se bazeze pe resursele din teritoriu. Activitățile proiectului trebuie să vizeze patrimoniul din teritoriu. Astfel obiectul proiectului trebuie să se regăsească în comunele din teritoriul GAL.

EG9 Solicitantul trebuie să demonstreze că activitățile prevăzute în proiect sunt în beneficiul teritoriului GAL și contribuie la următoarele *(doar pentru proiectele care prevăd investiții privind obiective de patrimoniu):*

- punerea în valoare a patrimoniului local
- consolidarea identității locale
- creșterea atractivității zonei

Se verifică dacă solicitantul a descris în cadrul Memoriului Justificativ modul în care activitățile prevăzute în proiect sunt în beneficiul teritoriului GAL și contribuie la punerea în valoare a patrimoniului local, consolidarea identității locale, creșterea atractivității zonei.



Asociația GAL Someș Transilvan

CIF: 28075798, Cont bancar: RO29CECEJ1430RON0685107
BONȚIDA, str. Mihai Eminescu, nr. 446, com. Bonțida, jud. Cluj



C. Verificarea bugetului indicativ.

Verificarea constă în asigurarea că toate costurile de investiții propuse pentru finanțare sunt eligibile și calculele sunt corecte iar Bugetul indicativ este structurat pe capitole și subcapitole.

Expertul verifică în Cererea de finanțare care este actul normativ care a stat la baza întocmirii SF/DALI: H.G. nr. 28/2008 – pentru obiectivele/proiectele de investiții menționate la art.15 din HG nr.907/2016 sau H.G. nr. 907/2016.

În cazul în care solicitantul a depus cererea de finanțare conform H.G. nr. 28/2008 se verifică dacă a fost atașat la dosarul cererii de finanțare documentul în baza căreia obiectivul de investiție este exceptat de la prevederile H.G. nr. 907/2016 în conformitate cu Art. 15 din această hotărâre.

Dacă SF/ DALI a fost elaborat conform H.G. nr. 28/2008 fără ca obiectivul de investiție să se înscrie în prevederile Art. 15 din H.G. nr. 907/2016, atunci proiectul este neeligibil.

Bugetul indicativ respectiv anexele A1, A2 și A3 la acesta completat de solicitant în cererea de finanțare trebuie să fie în corelare cu SF/DALI în ceea ce privește structura devizului general și a devizelor pe obiect prevăzut actului normativ care a stat la baza întocmirii lor.

DOCUMENTE PREZENTATE	PUNCTE DE VERIFICAT ÎN CADRUL DOCUMENTELOR PREZENTATE
1.Studiul de Fezabilitate / Documentația de Avizare a Lucrărilor de Intervenții/ Memoriul Justificativ (doar pentru achiziții simple și dotări fără montaj), întocmite conform legislației în vigoare privind aprobarea conținutului cadru al documentației tehnico-economice aferente investițiilor publice, precum și a structurii și metodologiei de	Se verifică Bugetul indicativ din cererea de finanțare prin corelarea informațiilor menționate de solicitant în liniile bugetare cu prevederile din fișa tehnică a sub-măsurii. Se va verifica dacă tipurile de cheltuieli și sumele înscrise sunt corecte și corespund devizului general al investiției. Bugetul indicativ se verifică astfel: - valoarea eligibilă pentru fiecare capitol să fie egală cu valoarea eligibilă din devize; - valoarea pentru fiecare capitol sa fie egală cu valoarea din devizul general, fără TVA; - în matricea de verificare a bugetului indicativ se completează „Actualizarea” din bugetul indicativ al CF, care nu se regăsește în devizul general; - în bugetul indicativ valoarea TVA este egală cu valoarea TVA din devizul general.



Asociația GAL Someș Transilvan

CIF: 28075798, Cont bancar: RO29CECEJ1430RON0685107
BONȚIDA, str. Mihai Eminescu, nr. 446, com. Bonțida, jud. Cluj



elaborare a devizului general pentru obiective de investiții și lucrări de intervenții.	Cheile de verificare sunt următoarele: - valoarea cheltuielilor eligibile de la Cap. 3 < 10% din (cheltuieli eligibile de la subCap 1.2 + subCap. 1.3 + Cap.2 + Cap.4); - cheltuieli diverse și neprevăzute (Pct. 5.3) trebuie să fie trecute în rubrica neeligibil;
Cererea de finanțare. Bugetul indicativ și anexele A1, A2 și A3 la acesta.	- actualizarea nu poate depăși 5% din totalul cheltuielilor eligibile. Se verifică corectitudinea calculului. Se verifică corelarea datelor prezentate în Devizul general cu cele prezentate în studiul de fezabilitate.

Verificarea constă în asigurarea că toate costurile de investiții propuse pentru finanțare sunt eligibile și calculele sunt corecte iar Bugetul indicativ este structurat pe capitole și subcapitole.

Se completează matricea de verificare a Bugetului indicativ în format electronic, se tipărește și se atasează la E 1.2L FIȘA DE EVALUARE GENERALĂ A PROIECTULUI.

1. Informațiile furnizate în cadrul bugetului indicativ din cererea de finanțare sunt corecte și sunt în conformitate cu devizul general devizele pe obiect precizate în Studiul de fezabilitate/ Documentația de Avizare a Lucrărilor de Intervenții/ Memoriul Justificativ?.

După completarea matricei de verificare a Bugetului indicativ, dacă cheltuielile din cererea de finanțare corespund cu cele din devizul general și devizele pe obiect, neexistând diferențe, expertul bifează caseta corespunzătoare DA.

Observație:

a) Dacă există diferențe de încadrare, în sensul că unele cheltuieli neeligibile sunt trecute în categoria cheltuielilor eligibile, bugetul este retransmis solicitantului pentru recalculare, prin Fișa de solicitare a informațiilor suplimentare E3.4L.

Prin transmiterea formularului E3.4L de către solicitant cu bugetul corectat, expertul va modifica bugetul în Fișa E1.2L și bifează DA cu diferențe, motivându-și poziția în linia prevăzută în acest scop la rubrica Observații.

În cazul în care nu se efectuează corectura de către solicitant prin formularul E3.4L, expertul bifează NU și își motivează poziția în linia prevăzută în acest scop la rubrica Observații.

b) Dacă există mici diferențe de calcul în cererea de finanțare față de devizul general și devizele pe obiect, expertul efectuează modificările în buget și în matricea de verificare a Bugetului



Asociația GAL
Someș Transilvan

CIF: 28075798, Cont bancar: RO29CECEJ1430RON0685107
BONȚIDA, str. Mihai Eminescu, nr. 446, com. Bonțida, jud. Cluj



indicativ din fișa E1.2L (în baza informațiilor din formularul E3.4L trimis de către solicitant referitoare la diferențele de calcul , și bifează caseta corespunzătoare DA cu diferențe. În acest caz se vor oferi explicații în rubrica Observații.

În cazul în care nu se efectuează corectura de către solicitant prin formularul E3.4L, expertul bifează NU și își motivează poziția în linia prevăzută în acest scop la rubrica Observații.

Cererea de finanțare este declarată eligibilă prin bifarea casuței corespunzătoare DA/DA cu diferite.

c) În cazul în care o parte din investiție nu respectă criteriile de eligibilitate se va solicita prin Fișa de solicitare a informațiilor suplimentare E3.4L corectarea bugetului. Dacă solicitantul renunță la acea parte de investiție și funcționalitatea nu este asigurată, atunci proiectul este neeligibil în întregul lui.

d) Pentru tronsoanele de drum forestier care la verificarea pe teren nu s-au identificat ca eligibile, se va solicita, prin Fișa de solicitare a informațiilor suplimentare E3.4L, corectarea bugetului indicativ cu trecerea cheltuielilor aferente acestora în coloana cheltuielilor neeligibile. Dacă nu se poate recalcula din informațiile prezentate în proiect și respectiv în amenajamentul silvic , odată cu solicitarea corectării bugetului, se solicită și clarificări privind suprafața de fond forestier deservită de tronsonul/tronsoanele neeligibil/e.

Dacă solicitantul renunță la acea parte de investiție și funcționalitatea nu este asigurată, atunci proiectul este neeligibil în întregul lui.

2. Verificarea corectitudinii ratei de schimb. Rata de conversie între Euro și moneda națională pentru România este cea publicată de Banca Central Europeană pe Internet la adresa: <<http://www.ecb.int/index.html>> (se anexează pagina conținând cursul BCE din data întocmirii Studiului de fezabilitate/Documentația de Avizare a Lucrărilor de Intervenții):

Expertul verifică dacă data și rata de schimb din cererea de finanțare și cea utilizată în devizul general din studiul de fezabilitate/ Documentația de Avizare a Lucrărilor de Intervenții/ Memoriul Justificativ. corespund cu cea publicată de Banca Central Europeană pe Internet la adresa: <<http://www.ecb.int/index.html>>. Expertul va atașa pagina conținând cursul BCE din data întocmirii Studiului de fezabilitate/ Documentația de Avizare a Lucrărilor de Intervenții/ Memoriului Justificativ.

Dacă în urma verificării se constată că aceasta corespunde, expertul bifează caseta corespunzătoare DA. Dacă aceasta nu corespunde, expertul bifează caseta corespunzătoare NU și înștiințează solicitantul în vederea clarificării prin Fișa de solicitare a informațiilor suplimentare E3.4L.

3. Sunt investițiile eligibile în conformitate cu specificatiile sub-măsurii ?



Asociația GAL
Someș Transilvan

CIF: 28075798, Cont bancar: RO29CECEJ1430RON0685107
BONȚIDA, str. Mihai Eminescu, nr. 446, com. Bonțida, jud. Cluj



Se verifică dacă cheltuielile neeligibile din fișa măsurii din SDL și/sau cele specifice tipurilor de operațiuni, conform prevederilor regulamentelor europene sunt incluse în devizele pe obiecte și bugetul indicativ.

Se verifică lista investițiilor și costurilor neeligibile și cu prevederile Hotărârii de Guvern nr. 226/2015 privind stabilirea cadrului general de implementare a măsurilor cofinanțate din Fondul European Agricol pentru Dezvoltare Rurală prin Programul Național de Dezvoltare Rurală 2014 – 2020, cu modificările și completările ulterioare.

Se verifică lista investițiilor și costurilor neeligibile și cu prevederile cap. 8.1 din Programul Național de Dezvoltare Rurală 2014 – 2020.

4. Costurile generale ale proiectului (acele costuri necesare pentru pregătirea și implementarea proiectului, constând în cheltuieli pentru consultanță, proiectare, monitorizare și management, inclusiv onorariile pentru consiliere privind durabilitatea economică și de mediu, taxele pentru eliberarea certificatelor, precum și cele privind obținerea avizelor și autorizațiilor necesare implementării proiectelor, prevăzute în legislația națională) **direct legate de realizarea investiției, nu depășesc 10% din costul total eligibil al proiectului, respectiv 5% pentru acele proiecte care nu includ construcții?**

Dacă aceste costuri se încadrează în procente specificate mai sus, expertul bifează DA în caseta corespunzătoare, în caz contrar bifează NU și își motivează poziția în linia prevăzută în acest scop la rubrica Observații Prin transmiterea formularului E3.4L de către solicitant cu bugetul corectat, expertul completează bugetul din fișa E1.2L și bifează DA cu diferențe și își motivează poziția în linia prevăzută în acest scop la rubrica Observații.

În cazul în care nu se efectuează corectura de către solicitant, expertul bifează NU și își motivează poziția în linia prevăzută în acest scop la rubrica Observații.

Cererea de finanțare este declarată eligibilă prin bifarea căsuței corespunzătoare DA/DA cu diferențe.

5. Cheltuielile diverse și neprevăzute (Cap. 5.3) din Bugetul indicativ sunt încadrate în rubrica neeligibil ?

Expertul verifică în bugetul indicativ dacă valoarea cheltuielilor diverse și neprevăzute este trecută la rubrica cheltuieli neeligibile.

Dacă aceste costuri se încadrează la rubrica neeligibile, expertul bifează DA în caseta corespunzătoare, în caz contrar solicită corectarea bugetului indicativ prin formularul E3.4L.



Asociația GAL
Someș Transilvan

CIF: 28075798, Cont bancar: RO29CECEJ1430RON0685107
BONȚIDA, str. Mihai Eminescu, nr. 446, com. Bonțida, jud. Cluj



Prin transmiterea formularului E3.4L de către solicitant cu bugetul corectat, expertul completează bugetul din fișa E1.2L și bifează DA cu diferențe și își motivează poziția în linia prevăzută în acest scop la rubrica Observații.

În cazul în care solicitantul nu transmite formularul E3.4L cu bugetul corectat, expertul bifează NU și își motivează poziția în linia prevăzută în acest scop la rubrica Observații.

Cererea de finanțare este declarată eligibilă prin bifarea căsuței corespunzătoare DA/DA cu diferențe.

6. TVA-ul este corect încadrat în coloana cheltuielilor neeligibile/ eligibile?

Taxa pe valoarea adăugată este cheltuială neeligibilă, cu excepția cazului în care aceasta nu se poate recupera în temeiul legislației naționale privind TVA-ul și a prevederilor specifice pentru instrumente financiare.

Expertul verifică dacă solicitantul a bifat căsuța corespunzătoare în declarația pe propria răspundere de la secțiunea F din cererea de finanțare.

Dacă solicitantul este plătitor de TVA, valoarea TVA aferent cheltuielilor eligibile purtătoare de TVA, este trecută în coloana cheltuielilor neeligibile?

Expertul verifică dacă valoare TVA este trecută în coloana cheltuielilor neeligibile, în cazul în care solicitantul a declarat că este plătitor de TVA, și bifează DA în căsuța corespunzătoare.

Expertul va bifa căsuța NU în cazul în care solicitantul este plătitor de TVA și valoarea TVA este trecută în coloana cheltuielilor eligibile și va opera modificările în bugetul indicativ, motivându-și decizia la rubrica Observații.

Dacă solicitantul este neplătitor de TVA, valoarea TVA aferentă cheltuielilor eligibile purtătoare de TVA, poate fi trecută în coloana cheltuielilor eligibile sau neeligibile.

Expertul va bifa DA în căsuța corespunzătoare dacă TVA este trecut în coloana cheltuielilor eligibile și verifică dacă valoarea TVA se referă numai la valoarea cheltuielilor eligibile purtătoare de TVA.

În cazul identificării unor diferențe, expertul verifică corectitudinea valorii TVA și bifează DA cu diferențe și va opera modificările în bugetul indicativ, motivându-și decizia la rubrica Observații.



**Asociația GAL
Someș Transilvan**

CIF: 28075798, Cont bancar: RO29CECEJ1430RON0685107
BONȚIDA, str. Mihai Eminescu, nr. 446, com. Bonțida, jud. Cluj



D. Verificarea rezonabilității prețurilor.

1. Prețurile utilizate la întocmirea devizelor se încadrează în prevederile H.G. nr. 363/2010 cu completările și modificările ulterioare ?

Expertul compară costul total al investiției (fără TVA) din Devizul General, cu valoarea costurilor stabilite de AFIR pentru lucrări de investiții. În situația în care valoarea unitară din cererea de finanțare este mai mare decât cea stabilită de AFIR pentru același tip de investiție, se solicită justificări privind fundamentarea costurilor adoptate și, după caz, elaborarea de devize pe obiect distincte pentru categoriile de lucrări incluse în calculul costului, după cum urmează :

- în cazul în care expertul constată că valoarea totală (fără TVA) din bugetul propus în cererea de finanțare prezintă o abatere cuprinsă între 0 și 10% în plus față de costul de referință, îl va considera eligibil fără a începe o aprofundare a rezultatului;
- în cazul în care expertul constată că valoarea totală (fără TVA) din bugetul propus în cererea de finanțare prezintă o abatere între 10.01% și 30% în plus față de costul de referință, va efectua o analiză aprofundată a proiectului pentru verificarea valorii menționate mai sus pe baza elementelor specifice din cadrul acestuia. Totodată acesta va solicita informații suplimentare beneficiarului din care să reiasă foarte clar modalitatea de calcul a valorii totale (fără TVA). Expertul va decide, în funcție de documentele primite, eligibilitatea proiectului și va justifica detaliat în fișa de evaluare la rubrica observații decizia luată;
- în cazul în care expertul constată că valoarea totală (fără TVA) din bugetul propus în cererea de finanțare prezintă o abatere peste 30.01% în plus față de costul de referință, va efectua aceeași analiză aprofundată a proiectului ca în cazul de mai sus și va transmite proiectul împreună cu analiza efectuată, cu punctul sau de vedere, la sediul central. Experții de la sediul central vor evalua, din punct de vedere al rezonabilității prețurilor, valoarea totală (fără TVA) din bugetul propus în cererea de finanțare, iar în cazul în care consideră necesar vor solicita informații suplimentare. În urma acestei verificări experții vor decide dacă proiectul verificat respectă rezonabilitatea prețurilor.

În plus, în cazul în care se constată costuri aferente investiției de bază, cap. 4.1 din Devizul General, mai mari decât cele similare stabilite prin HG nr. 363/2010, expertul va analiza situația și va solicita clarificările necesare, după caz.

În funcție de răspuns și de analiza efectuată, expertul ajustează, dacă este cazul, bugetul indicativ și notifică solicitantul despre aceste modificări. Motivele care au condus la modificări ale bugetului sunt menționate la rubrica Observații.

2. Pentru lucrări, există în SF/DALI declarația proiectantului semnată și ștampilată privind sursa de prețuri ?



Asociația GAL Someș Transilvan

CIF: 28075798, Cont bancar: RO29CECECJ1430RON0685107
BONȚIDA, str. Mihai Eminescu, nr. 446, com. Bonțida, jud. Cluj



Expertul verifică existența precizărilor proiectantului privind sursa de prețuri din Studiul de fezabilitate/DALI, dacă declarația este semnată și ștampilată și bifează în caseta corespunzătoare DA sau NU.

Dacă proiectantul nu a indicat sursa de prețuri pentru lucrări, expertul înștiințează solicitantul prin formularul E3.4L pentru trimiterea declarației proiectantului privind sursa de prețuri, menționând că dacă aceasta nu este transmisă, cheltuielile devin neeligibile. După primirea declarației proiectantului privind sursa de prețuri, expertul bifează DA. Dacă în urma solicitării de informații, solicitantul nu furnizează declarația proiectantului privind sursa de prețuri, cheltuielile corespunzătoare devin neeligibile și expertul modifică bugetul indicativ respectiv valoarea totală eligibilă proiectului, în sensul diminuării acestuia cu costurile corespunzătoare.

E. Verificarea Planului Financiar

Plan Financiar Totalizator			
	Cheltuieli eligibile	Cheltuieli neeligibile	Total proiect
0	1	2	3
	Euro	Euro	Euro
1. Ajutor public nerambursabil			
2. Cofinanțare privată, din care:			
2.1 - autofinanțare			
2.2 - împrumuturi			
3. Buget Local			
4. TOTAL PROIECT			
Procent contribuție publică			
Avans solicitat			
Procent avans			

Formule de calcul:

Restricții

$$\text{Col.3} = \text{col.1} + \text{col.2}$$

$$\text{R.1, col.1} = \text{grad de intervenție} \% \times \text{R.4, col.1}$$

$$\text{R.4} = \text{R.1} + \text{R.2} + \text{R.3}$$

$$\text{R.2} = \text{R.2.1} + \text{R.2.2}$$

$$\text{Procent avans} = \text{Avans solicitat} / \text{Ajutor public nerambursabil} * 100$$

X %=procent contribuție publică

1 Planul financiar este corect completat și respectă gradul de intervenție publică ?.



Asociația GAL
Someș Transilvan

CIF: 28075798, Cont bancar: RO29CECEJ1430RON0685107
BONȚIDA, str. Mihai Eminescu, nr. 446, com. Bonțida, jud. Cluj



Expertul verifică dacă intensitatea sprijinului este de max. 100 % pentru investițiile propuse și nu va depăși:

Expertul verifică dacă intensitatea sprijinului este de maximum:

- 90% pentru operațiunile generatoare de venit
- 100% pentru operațiunile generatoare de venit cu utilitate publică
- 100% pentru operațiunile negeneratoare de venit

2 Proiectul se încadrează în plafonul maxim al sprijinului public nerambursabil stabilit de GAL prin fișa măsurii din SDL, fără a depăși valoarea maximă eligibilă nerambursabilă de 200.000 euro?

Expertul verifică în Planul financiar, rândul „Ajutor public nerambursabil”, coloana 1, dacă cheltuielile eligibile corespund cu plafonul maxim precizat în fișa tehnică a măsurii din SDL și sunt în conformitate cu condițiile precizate.

Dacă valoarea eligibilă a proiectului se încadrează în plafonul maxim al sprijinului public nerambursabil, expertul bifează în caseta corespunzătoare DA.

Dacă valoarea eligibilă a proiectului depășește plafonul maxim al sprijinului public nerambursabil, expertul bifează în caseta corespunzătoare NU și își motivează poziția în linia prevăzută în acest scop la rubrica Observații.

3 Avansul solicitat se încadrează într-un quantum de până la 50% din ajutorul public aferent proiectului ?

Expertul verifică dacă avansul cerut de către solicitant reprezintă cel mult 50% din ajutorul public pentru investiții. Dacă da, expertul înscrie valoarea în Planul financiar și bifează caseta DA, în caz contrar solicită corectarea bugetului indicativ prin formularul E3.4L.

Prin transmiterea formularului E3.4L de către solicitant cu bugetul corectat, expertul înscrie valoarea în Planul financiar și bifează DA cu diferențe și își motivează poziția în linia prevăzută în acest scop la rubrica Observatii.

În cazul în care nu se efectuează corectura de către solicitant, expertul bifează NU și își motivează poziția în linia prevăzută în acest scop la rubrica Observatii.

În cazul în care potențialul beneficiar nu a solicitat avans, expertul bifează caseta *Nu este cazul*.



F. VERIFICAREA CRITERIILOR DE SELECTIE APLICATE DE CĂTRE GAL

Pentru fiecare criteriu de selecție aplicat de către GAL, verificarea se va realiza conform metodologiei de verificare a GAL, preluată din Ghidul solicitantului elaborat de GAL și Fișa de verificare a criteriilor de selecție întocmită de GAL (formular propriu), avizate de CDRJ, cu respectarea prevederilor Fișei măsurii din SDL.

CRITERII DE SELECTIE	PUNCTAJ POSIBIL	DOCUMENTE VERIFICATE	METODOLOGIE DE VERIFICARE:	PUNCTAJUL PROIECTULUI
<p>Principiul temelor prioritare SDL Proiectele care îndeplinesc mai multe dintre aceste criterii, vor fi punctați o singură dată, conform activității majoritare valoric din proiect.</p>	Maximum 35 de puncte	Cererea de finanțare	Se verifică dacă prin proiect solicitantul și-a propus realizarea unor activități din temele prioritare SDL GAL SOMEȘ TRANSILVAN.	
<p>1.7. Proiecte de branding teritorial Proiecte care propun activități specifice de branding teritorial în vederea elaborării unei strategii de marketing pentru teritoriul acoperit de parteneriat astfel încât toate sectoarele identificate în zonă să beneficieze de o promovare adecvată, eficientă și orientată către consumatori, contribuind astfel la creșterea valorii adăugate a serviciilor și produselor locale, respectiv la atractivitatea teritoriului (studii de piață, elaborare plan de marketing, realizare site de promovare, campanii/evenimente de promovare teritorială, identificarea produselor/serviciilor locale, etc.)</p> <p>Proiectele finanțate vor avea în vedere consultarea tuturor actorilor din zona (ONG-uri, instituții, societăți, persoane fizice relevante), astfel încât în urma realizării brandului, acesta să fie asumat de tot teritoriul.</p>	5			



Asociația GAL Someș Transilvan

CIF: 28075798, Cont bancar: RO29CECEJ1430RON0685107
BONȚIDA, str. Mihai Eminescu, nr. 446, com. Bonțida, jud. Cluj



	<p>Proiectul va avea obligatoriu următoarele componente:</p> <ul style="list-style-type: none">- Studiu etnografic- Studiu de marketing, cercetare de piață- Consultarea actorilor relevanți din teritoriu- Evaluarea/testarea variantelor- Înregistrare brand				
	1.8. Proiecte care vizează punerea în valoare a activităților meșteșugărești	35			
	1.9. Proiecte care prevăd activități legate de ecoturism	35			
	1.10. Proiecte care abordează teme de protecția mediului	35			
	1.11. Proiecte cu tematici multiculturale	35			
	1.12. Proiecte educative sau cu componente educative	35			
2	Proiecte cu acțiuni de incluziune socială	5	Cererea de finanțare	Se verifică dacă prin proiect solicitantul și-a propus realizarea unor acțiuni de incluziune socială.	
3	Proiecte multianuale sau cu activități repetitive (de minimum 2 ori) Proiecte care prevăd activități care se repetă la un anumit interval de timp cu sau fără schimbarea grupurilor țintă/participanților.	5	Cererea de finanțare	Se verifică dacă prin proiect solicitantul și-a propus realizarea unor activități repetitive (de minimum 2 ori).	
4	Proiecte dezvoltate în parteneriat Proiecte care vor fi implementate de un parteneriat format din două sau mai multe entități care se încadrează în categoria de beneficiari eligibili ai Măsurii M2/6B	5	Cererea de finanțare și Acordul de parteneriat	Se verifică dacă proiectul este depus de un parteneriat format din două sau mai multe entități care se încadrează în categoria de beneficiari eligibili ai Măsurii M2/6B și dacă	0



MINISTERUL AGRICULTURII
ȘI DEZVOLTĂRII RURALE



PROIECT FINANȚAT DE
UNIUNEA EUROPEANĂ



Asociația GAL Someș Transilvan

CIF: 28075798, Cont bancar: RO29CECEJ1430RON0685107
BONȚIDA, str. Mihai Eminescu, nr. 446, com. Bonțida, jud. Cluj



			sunt demarcate responsabilități clare tuturor partenerilor.	
5	Proiecte care prevăd acțiuni inovative - Proiecte care propun activități noi (care nu au mai fost desfășurate anterior în teritoriul GAL Someș Transilvan). - Proiecte care propun activități desfășurate anterior, într-o abordare nouă.	15	Cererea de finanțare	Se verifică dacă prin proiect solicitantul și-a propus realizarea unor acțiuni noi (care nu au mai fost desfășurate anterior în teritoriul GAL Someș Transilvan sau activități desfășurate anterior, într-o abordare nouă).
6	Numărul de participanți asumați printr-un proiect Minimum 100 de participanți/proiect - 5 p Minimum 200 de participanți/proiect - 20 p Minimum 400 de participanți/proiect - 35 p	Max. 35	Se verifică că: Cererea de finanțare	Se verifică numărul de participanți asumați prin proiect.
TOTAL		100		

- **Punctajul minim** admis la finanțare este de **10 puncte**.
- **Departajarea proiectelor cu același punctaj:**
Selecția proiectelor se face în ordinea descrescătoare a punctajului de selecție în cadrul alocării disponibile pentru sesiunea de selecție, iar pentru proiectele cu același punctaj, departajarea se va face în ordinea următoarelor priorități:
 1. Proiecte care prevăd activități legate de ecoturism
 2. Proiecte multianuale sau cu activități repetitive

În cazul proiectelor cu același punctaj și aceeași prioritate, departajarea acestora se va face în **ordinea descrescătoare a numărului de participanți asumați prin proiect**.



MINISTERUL AGRICULTURII
ȘI DEZVOLTĂRII RURALE



PROIECT FINANȚAT DE
UNIUNEA EUROPEANĂ



Asociația GAL
Someș Transilvan

CIF: 28075798, Cont bancar: RO29CECEJ1430RON0685107
BONȚIDA, str. Mihai Eminescu, nr. 446, com. Bonțida, jud. Cluj



PROCEDURA DE EVALUARE ȘI SELECȚIE A PROIECTELOR DEPUSE ÎN CADRUL SDL

PRIMIREA ȘI EVALUAREA PROIECTELOR

FLUXUL PROCEDURAL PENTRU ACCESAREA FONDURILOR NERAMBURSABILE

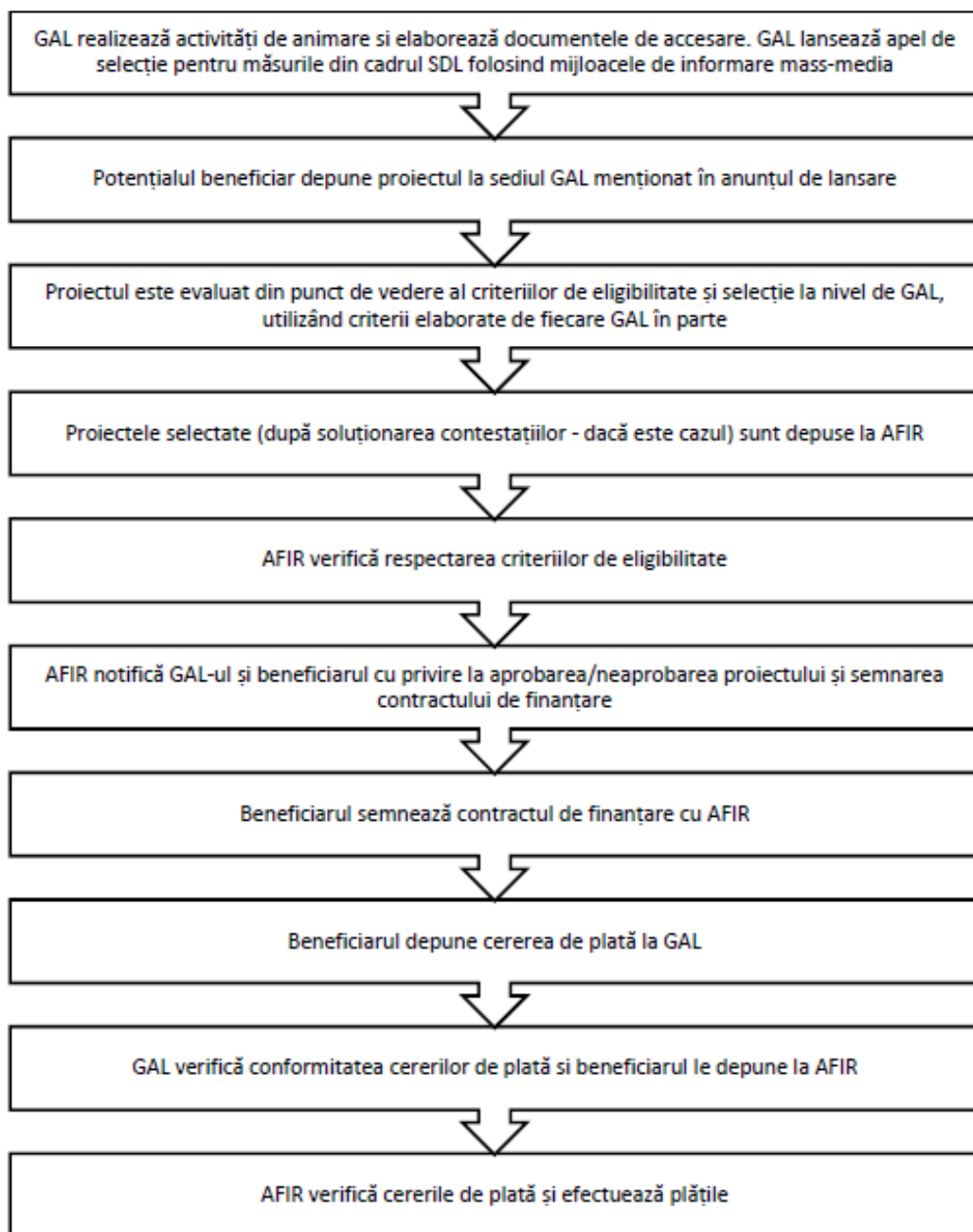

MINISTERUL AGRICULTURII
ȘI DEZVOLTĂRII RURALE





Asociația GAL Someș Transilvan

CIF: 28075798, Cont bancar: RO29CECEJ1430RON0685107
BONȚIDA, str. Mihai Eminescu, nr. 446, com. Bonțida, jud. Cluj



Perioada de depunere a proiectelor : 09.02.2018 – 12.03.2018

Punctajul minim admis la finanțare : 10 puncte

Primirea și evaluarea proiectelor depuse, inclusiv termenele stabilite:

Proiectele se depun la biroul GAL Someș Transilvan din loc. Bonțida, str. Mihai Eminescu nr. 446 în intervalul orar 09:00-14:00 de luni până joi, iar vineri între orele 09:00-12:00, pentru perioada 09.02.2018 – 12.03.2018.

Responsabilul din cadrul GAL înregistrează Cererea de finanțare în Registrul proiectelor, aplică acestuia un număr de înregistrare, iar solicitantul primește un bon cu acest număr de înregistrare.

Proiectul va fi înaintat departamentului tehnic responsabil de evaluarea proiectelor, care va efectua următorii pași:

- Verificarea conformității proiectului
- Verificarea eligibilității proiectului
- Verificarea criteriilor de selecție îndeplinite prin proiect.

GAL poate să solicite beneficiarului clarificări referitoare la îndeplinirea condițiilor de eligibilitate și selecție, dacă este cazul. Nu se vor lua în considerare clarificările de natură să modifice datele inițiale ale proiectului depus. Clarificările admise de GAL vor face parte integrantă din Cererea de finanțare și vor fi luate în considerare și de experții AFIR, în cazul în care proiectul va fi selectat.

Perioada de elaborare a raportului de evaluare:

Pentru toate proiectele evaluate la nivelul GAL, evaluatorii, stabiliți cu respectarea prevederilor SDL, vor verifica eligibilitatea proiectelor îndeplinirea principiilor de selecție și vor acorda punctajele aferente fiecărei cereri de finanțare. Toate verificările se realizează pe evaluări documentate, în baza unor fișe de verificare elaborate la nivelul GAL, datate și semnate de experții evaluatori angajați de GAL în termen de 30 de zile de la închiderea sesiunii de depunere a proiectelor.

Rezultatele procesului de evaluare se consemnează în Raportul de selecție. Acesta va fi semnat de către toți membrii prezenți ai Comitetului de Selecție (reprezentanți legali sau alte persoane mandatate în acest sens de către respectivele entități juridice, în conformitate cu prevederile statutare), specificându-se apartenența la mediul privat sau public – cu respectarea precizărilor din PNDR, ca partea publică să reprezinte mai puțin de 50%, iar organizațiile din mediul urban să reprezinte mai puțin de 25%. De asemenea,

Raportul de selecție va prezenta semnătura reprezentantului CDRJ, care supervizează procesul de selecție. Avizarea Raportului de selecție de către reprezentantul CDRJ reprezintă garanția faptului că procedura de selecție a proiectelor s-a desfășurat corespunzător și s-au respectat principiile de selecție din fișa măsurii din SDL, precum și condițiile de transparență care trebuiau asigurate de către GAL.



MINISTERUL AGRICULTURII
ȘI DEZVOLTĂRII RURALE





Asociația GAL Someș Transilvan

CIF: 28075798, Cont bancar: RO29CECEJ1430RON0685107
BONȚIDA, str. Mihai Eminescu, nr. 446, com. Bonțida, jud. Cluj



Raportul de selecție va fi datat, avizat și de către Președintele GAL/Reprezentantul legal al GAL sau de un alt membru al Consiliului Director al GAL mandatat în acest sens.

Raportul de selecție se va completa în ziua întrunirii Comitetului de selecție a proiectelor și va fi publicat pe site-ul GAL: www.galsomestransilvan.ro, în următoarea zi a aprobării acestuia. În baza raportului de selecție, GAL va notifica aplicanții cu privire la rezultatele procesului de evaluare și selecție.

Modalitatea de desfășurare a procesului de selecție a proiectelor:

Toate verificările efectuate de către evaluatori vor respecta principiul de verificare "4 ochi", respectiv vor fi semnate de către doi experți.

Fiecare persoană implicată în procesul de evaluare și selecție a proiectelor de la nivelul GAL (evaluatori, membrii Comitetului de Selecție și membrii Comisiei de soluționare a contestațiilor) are obligația de a respecta prevederile OG nr. 66/2011 privind evitarea conflictului de interese și prevederile Cap. XII al SDL – "Descrierea mecanismelor de evitare a posibilelor conflicte de interese conform legislației naționale".

Dacă pe parcursul implementării strategiei, în cadrul procesului de evaluare și selecție la nivelul GAL a unor proiecte, apar situații generatoare de conflict de interese, expertul GAL/expertul cooptat este obligat să se abțină de la luarea deciziei sau participarea la luarea unei decizii și să informeze managerul GAL, în vederea înlocuirii cu un alt expert evaluator. Dacă, în urma verificărilor ulterioare, realizate de departamentele AFIR/DGDR AM PNDR/MADR se constată că nu s-au respectat regulile de evitare a conflictului de interese, așa cum sunt definite în legislația în vigoare, proiectul respectiv va fi declarat neeligibil, iar dacă a fost finanțat se va proceda la recuperarea sumelor conform legislației în vigoare.

Selecția proiectelor în cadrul GAL va fi realizată de către un Comitet de Selecție stabilit de către organele de decizie (Adunarea Generală a Asociațiilor și Consiliul Director).

La selecția proiectelor, se va aplica regula „dublului cvorum”, respectiv pentru validarea voturilor, este necesar ca în momentul selecției să fie prezenți cel puțin 50% din membrii comitetului de selecție, din care peste 50% să fie din mediul privat și societate civilă.

Dacă unul dintre proiectele depuse pentru selecție aparține unuia dintre membrii comitetului de selecție, persoana/organizația în cauză nu are drept de vot și nu va participa la întâlnirea comitetului respectiv.

Componența și obligațiile comitetului de selecție și a comitetului de soluționare a contestațiilor:



MINISTERUL AGRICULTURII
ȘI DEZVOLTĂRII RURALE



PROIECT FINANȚAT DE
UNIUNEA EUROPEANĂ



Asociația GAL Someș Transilvan

CIF: 28075798, Cont bancar: RO29CECEJ1430RON0685107
BONȚIDA, str. Mihai Eminescu, nr. 446, com. Bonțida, jud. Cluj



Membrii Comitetului de Selecție format din minimum 7 membri ai parteneriatului (pentru fiecare membru al comitetului de selecție se va stabili de asemenea, un membru suplent) și ai Comisiei de Soluționare a Contestațiilor format din minimum 3 membri ai parteneriatului (pentru fiecare membru al comitetului de soluționare a contestațiilor se va stabili de asemenea, un membru suplent), în îndeplinirea atribuțiilor ce le revin, au următoarele obligații:

- de a respecta confidențialitatea lucrărilor și imparțialitatea în adoptarea deciziilor Comitetului de Selecție și Comisiei de Soluționare a Contestațiilor;
- adoptarea deciziilor în urma soluționării contestațiilor se face de către membri prezenți ai Comisiei de Soluționare a Contestațiilor, prin vot majoritar;
- se vor elabora decizii și vor fi adoptate de Comitetul de selecție sau respectiv a Comisiei de Soluționare a Contestațiilor, dacă este cazul de o contestație.
- dacă unul din proiectele depuse pentru selectare, aparține unuia din membrii Comitetului de Selecție și ale Comisiei de Soluționare a Contestațiilor, persoana în cauză (organizația), nu are drept de vot și nu va participa la întâlnirea comitetului respectiv.

Desfășurarea procedurii de soluționare a contestațiilor, inclusiv perioada și locația de depunere a contestațiilor:

Rezultatele procedurii de evaluare pot fi contestate în termen de maximum 5 zile lucrătoare de la data postării raportului pe pagina de internet a GAL. Contestațiile vor fi depuse la sediul GAL și vor fi soluționate în termen de 15 de zile lucrătoare.

Perioada de elaborare a raportului de soluționare a contestațiilor și a raportului de selecție: 30 zile lucrătoare

După soluționarea contestațiilor de către Comisia de Soluționare a Contestațiilor GAL va publica raportul de contestații și raportului de selecție pe pagina proprie de internet.

Data și modul de anunțare a rezultatelor procesului selecție:

- Raportul de selecție se va completa în ziua întrunirii Comitetului de selecție a proiectelor și va fi publicat pe site-ul GAL: www.galsomestransilvan.ro, în următoarea zi a aprobării acestuia;
- În baza Raportului de selecție beneficiarii vor fi notificați cu privire la rezultatul procesului de evaluare și selecție

Alte informații pe care GAL le consideră relevante:

- Toate Contractele/Deciziile de finanțare (C1.1L/C1.0L) se întocmesc și se aprobă la nivel CRFIR și se semnează de către beneficiar, cu respectarea termenelor



MINISTERUL AGRICULTURII
ȘI DEZVOLTĂRII RURALE



PROIECT FINANȚAT DE
UNIUNEA EUROPEANĂ



Asociația GAL Someș Transilvan

CIF: 28075798, Cont bancar: RO29CECEJ1430RON0685107
BONȚIDA, str. Mihai Eminescu, nr. 446, com. Bonțida, jud. Cluj



prevăzute de Manualul de procedură pentru evaluarea, selectarea și contractarea cererilor de finanțare.

- Efectuarea conformității se va realiza înainte de semnarea Contractului de Finanțare și constă în verificarea Cererii de Finanțare, respectiv dacă documentele originale aflate în posesia solicitantului corespund cu Cererea de Finanțare depusă pe format de hârtie.
- Pentru Beneficiarul care a optat pentru avans în vederea demarării investiției în formularul Cererii de Finanțare, AFIR poate să acorde un avans de maxim 50% din valoarea eligibilă nerambursabilă. Avansul poate fi solicitat de beneficiar până la depunerea primei Cereri de plată. Beneficiarul poate primi avansul numai după avizarea achiziției prioritar majoritară de către AFIR.
- În funcție de tipul de beneficiar (public/privat) conform fișei măsurii în care se încadrează proiectul, beneficiarii vor aplica fie legislația de achiziții publice, precum și Manualul de achiziții publice și Instrucțiunile de achiziții pentru beneficiari publici, fie Manualul operațional de achiziții pentru beneficiarii privați ai PNDR 2014-2020 și Instrucțiunile de achiziții pentru beneficiarii privați, în conformitate cu cerințele Autorității Contractante.
- În etapa de autorizare a plăților, toate cererile de plată trebuie să fie depuse inițial la GAL pentru efectuarea conformității, iar ulterior, când se depun la AFIR, la dosarul cererii de plată, se va atașa și fișa de verificare a conformității emisă de GAL.
Beneficiarii au obligația de a depune la GAL și la AFIR Declarațiile de eșalonare, conform prevederilor Contractului /Deciziei de finanțare. Pentru depunerea primului dosar de plată, se vor avea în vedere prevederile HG nr. 226/2015, cu modificările și completările ulterioare, în vigoare la data depunerii Dosarului Cererii de Plată.

Date de contact unde solicitanții pot obține informații detaliate:

Asociația GAL Someș Transilvan

Str. Mihai Eminescu, Nr. 446, Loc. Bonțida, Jud. Cluj.

Tel: 0264 262 003

e-mail: galsomestransilvan@yahoo.com

site: www.galsomestransilvan.ro



MINISTERUL AGRICULTURII
ȘI DEZVOLTĂRII RURALE

