



Asociația GAL
Someș Transilvan

CIF: 28075798, Cont bancar: RO29CECEJ1430RON0685107
BONȚIDA, str. Mihai Eminescu, nr. 446, com. Bonțida, jud. Cluj



GHIDUL SOLICITANTULUI

Măsura M5/6A

Dezvoltarea activităților neagricole

Versiunea FINALĂ

FEBRUARIE 2018



Asociația GAL Someș Transilvan

CIF: 28075798, Cont bancar: RO29CECECJ1430RON0685107
BONȚIDA, str. Mihai Eminescu, nr. 446, com. Bonțida, jud. Cluj



Ghidul Solicitantului este un material de informare tehnică a potențialilor beneficiari ai finanțărilor din Fondurile Asociației GAL Someș Transilvan și se constituie în suport informativ complex pentru întocmirea proiectelor conform exigențelor specifice ale Strategiei de Dezvoltare Locală (SDL).

Ghidul Solicitantului prezintă regulile pentru pregătirea, elaborarea, editarea și depunerea proiectelor, precum și modalitatea de selecție, aprobare și derulare a implementării acestora.

De asemenea, conține lista indicativă a tipurilor de investiții eligibile pentru finanțări din fonduri nerambursabile, documentele, avizele și acordurile care trebuie prezentate, modelul Cererii de Finanțare, al Studiului de Fezabilitate/Documentației de Avizare a Lucrărilor de Intervenție, al Contractului de Finanțare, precum și alte informații utile realizării proiectelor și completării corecte a documentelor necesare.

Ghidul Solicitantului, precum și documentele anexate pot suferi rectificări ca urmare a actualizării legislației naționale și comunitare sau procedurale - varianta actualizată a ghidului urmând a fi publicată pe pagina de internet www.galsomestransilvan.ro

Pentru a obține informațiile cu caracter general, consultați pliantele și îndrumările editate de GAL, disponibile la sediul GAL Someș Transilvan și sediile Autorităților Publice Locale membre, precum și pe pagina de internet: www.galsomestransilvan.ro, prin telefon: 0264-262003 și e-mail: galsomestransilvan@yahoo.com.



Asociația GAL Someș Transilvan

CIF: 28075798, Cont bancar: RO29CECECJ1430RON0685107
BONȚIDA, str. Mihai Eminescu, nr. 446, com. Bonțida, jud. Cluj



DEFINIȚII ȘI ABREVIERI	4
PREVEDERI GENERALE.....	5
OBIECTIVE SPECIFICE LOCALE ALE MĂSURII	6
CONTRIBUȚIA MĂSURII LA DOMENIILE DE INTERVENȚIE.....	6
INTENSITATEA SPRIJINULUI	6
VALOAREA SPRIJINULUI	7
CONTRIBUȚIA PUBLICĂ TOTALĂ A MĂSURII	7
ARIA DE APLICABILITATE A MĂSURII	7
TRIMITERI LA ACTE LEGISLATIVE.....	7
DEPUNEREA PROIECTELOR	8
CATEGORIILE DE BENEFICIARI ELIGIBILI	8
CONDIȚII MINIME OBLIGATORII PENTRU ACORDAREA SPRIJINULUI	9
CHELTUIELI ELIGIBILE ȘI NEELIGIBILE	9
CHELTUIELI NEELIGIBILE	13
SELECȚIA PROIECTELOR.....	16
VALOAREA SPRIJINULUI NERAMBURSABIL.....	24
TIPUL SPRIJINULUI	24
INTENSITATEA SPRIJINULUI	24
VALOAREA SPRIJINULUI	24
CONTRIBUȚIA PUBLICĂ TOTALĂ A MĂSURII	24
COMPLETAREA, DEPUNEREA ȘI VERIFICAREA DOSARULUI CERERII DE FINANȚARE	24
CONTRACTAREA FONDURILOR	29
AVANS	30
ACHIZIȚII	31
TERMENELE LIMITĂ ȘI CONDIȚIILE PENTRU DEPUNEREA CERERILOR DE PLATĂ A AVANSULUI ȘI A CELOR AFERENTE TRANȘELOR DE PLATĂ.....	32
MONITORIZAREA PROIECTULUI.....	33



DEFINIȚII ȘI ABREVIERI

FEADR - Fondul European Agricol pentru Dezvoltare Rurală, este un instrument de finanțare creat de Uniunea Europeană pentru implementarea Politicii Agricole Comune;

PNDR - Programul Național de Dezvoltare Rurală este documentul pe baza căruia va putea fi accesat FEADR și care respectă liniile directoare strategice de dezvoltare rurală ale Uniunii Europene;

MADR - Ministerul Agriculturii și Dezvoltării Rurale;

AM - PNDR - Autoritatea de Management pentru Programul Național de Dezvoltare Rurală;

AFIR - Agenția pentru Finanțarea Investițiilor Rurale - instituție publică subordonată MADR care derulează FEADR;

OJFIR - Oficiul Județean pentru Finanțarea Investițiilor Rurale, structură organizatorică la nivel județean a AFIR (la nivel național există 41 Oficii Județene);

CRFIR - Centrul Regional pentru Finanțarea Investițiilor Rurale, structură organizatorică la nivel regional a AFIR (la nivel național există 8 Centre Regionale);

GAL - Grup de Acțiune Locală

APL - Administrație publică locală

ADI - Asociație de dezvoltare intercomunitară

SOLICITANT - APL, ADI, societate civilă, instituție de cult sau GAL, potențial beneficiar al sprijinului nerambursabil

BENEFICIAR - APL, ADI, societate civilă, instituție de cult sau GAL care a încheiat un Contract de Finanțare cu AFIR pentru accesarea fondurilor europene. În înțelesul art. 4 din R(UE) nr. 1307/ 2013 și conform definiției din PNDR 2014 - 2020:

CEREREA DE FINANȚARE - reprezintă solicitarea depusă de potențialul beneficiar în vederea obținerii finanțării nerambursabile.

SPRIJIN NERAMBURSABIL - reprezintă suma alocată proiectelor, asigurată prin contribuția Uniunii Europene și a Guvernului României.

ELIGIBIL - reprezintă îndeplinirea condițiilor și criteriilor minime de către un solicitant așa cum sunt precizate în Ghidul Solicitantului, Cererea de Finanțare și Contractul de Finanțare pentru FEADR.

EVALUARE - acțiune procedurală prin care documentația pentru care se solicită finanțare este analizată pentru verificarea îndeplinirii condițiilor minime pentru acordarea sprijinului și pentru selectarea proiectului, în vederea contractării.



Asociația GAL Someș Transilvan

CIF: 28075798, Cont bancar: RO29CECECJ1430RON0685107
BONȚIDA, str. Mihai Eminescu, nr. 446, com. Bonțida, jud. Cluj



FIȘA MĂSURII - descrie motivația sprijinului financiar nerambursabil oferit, obiectivele măsurii, aria de aplicare și acțiunile prevăzute, tipul de investiție, menționează categoriile de beneficiar și tipul sprijinului.

MĂSURA - definește aria de finanțare prin care se poate realiza cofinanțarea proiectelor (reprezintă o sumă de activități cofinanțate prin fonduri nerambursabile).

PUNCTAJ MINIM - reprezintă punctajul minim sub care un proiect eligibil nu poate intra la finanțare.

REPREZENTANT LEGAL - reprezentant al proiectului care depune Cererea de Finanțare și în cazul în care Cererea de Finanțare va fi selectată, semnează Contractul de Finanțare și care trebuie să aibă responsabilități și putere decizională din punct de vedere financiar în cadrul societății.

SPAȚIUL RURAL - totalitatea comunelor la nivel de unitate administrativ-teritorială, comuna fiind cea mai mică unitate administrativ-teritorială, nivel NUTS 5.

FURNIZARE DE SERVICII - servicii medicale, sanitar-veterinare; reparații mașini, unelte, obiecte casnice; consultanță, contabilitate, juridice, audit; servicii în tehnologia informației și servicii informatice; servicii tehnice, administrative, transport rutier de mărfuri în contul terților, alte servicii destinate populației din spațiul rural, etc.

PREVEDERI GENERALE

Obiectivul sprijinului este crearea și dezvoltarea de activități non-agricole în cadrul gospodăriilor agricole, a microîntreprinderilor și întreprinderilor mici și, implicit, prin crearea de locuri de muncă, obținerea de venituri alternative pentru populația din mediul rural și reducerea gradului de dependență față de sectorul agricol și reducerea diferențelor dintre mediul rural și urban.

Scopul măsurii este dezvoltarea activităților economice neagricole ceea ce va crește gradul de atractivitate al teritoriului, reducând astfel tendința tinerilor de a migra spre mediul urban în căutarea unor noi oportunități socio-economice, contribuind astfel la creșterea numărului de activități non-agricole desfășurate în teritoriu, precum și la dezvoltarea activităților non-agricole existente, care să conducă la crearea de locuri de muncă, creșterea veniturilor populației rurale și reducerea diferențelor dintre mediul rural și urban, acordându-se prioritate sectoarelor de interes major identificate prin analiza diagnostic și SWOT.

Astfel vor fi prioritizate investițiile în unitățile de primire turistică, proiecte de activități de agrement și sportive, activități de artizanat și alte activități tradiționale non-agricole specifice zonei.



Asociația GAL Someș Transilvan

CIF: 28075798, Cont bancar: RO29CECECJ1430RON0685107
BONȚIDA, str. Mihai Eminescu, nr. 446, com. Bonțida, jud. Cluj



În cadrul activităților neagricole existente în teritoriu a fost identificată slaba dotare a cabinetelor medicale esențiale oricărei comunități, ceea ce denotă că populația nu beneficiază de servicii medicale de bază adecvate.

OBIECTIVE SPECIFICE LOCALE ALE MĂSURII

- ❖ Dezvoltarea serviciilor de bază pentru populație
- ❖ Crearea de noi locuri de muncă
- ❖ Diversificarea economiei rurale
- ❖ Valorificarea patrimoniului natural și cultural local prin turism.

CONTRIBUȚIA MĂSURII LA DOMENIILE DE INTERVENȚIE

Măsura M5/6A - Dezvoltarea activităților neagricole contribuie, conform Regulamentului (UE) nr. 1305/2013, la realizarea Priorității 6) - Promovarea incluziunii sociale, a reducerii sărăciei și a dezvoltării economice în zonele rurale, Domeniului de intervenție 6A) Facilitarea diversificării, a înființării și a dezvoltării de întreprinderi mici, precum și crearea de locuri de muncă și corespunde obiectivelor Articolului 19 - Dezvoltarea exploatațiilor și a întreprinderilor din Reg. (UE) nr. 1305/201.

Măsura contribuie la obiectivul transversal: mediu și clima, inovare

Mediu și climă: activitățile de agroturism sprijinite vor viza practicarea unui turism responsabil, durabil care să evite degradarea zonelor naturale sensibile și, mai mult decât atât, promovarea acestora, contribuind inclusiv la promovarea biodiversității și generarea de venituri pentru locuitorii mediului rural.

Inovare: diversificarea activităților economice în zonă și încurajarea beneficiarilor să participe la cursuri de specializare/perfecționare, prin expunerea la noi idei, metode și principii, prin interacțiune și învățare, beneficiarii devin mai bine pregătiți, mai receptivi la noi idei și concepte și mai înclinați să aplice tehnologii și practici inovatoare în domeniul lor de activitate.

TIPUL SPRIJINULUI

INVESTIȚII

SERVICII

SPRIJIN FORFETAR

SUMELE APLICABILE ȘI RATA SPRIJINULUI

INTENSITATEA SPRIJINULUI

❖ 70%

❖ Intensitatea sprijinului public nerambursabil poate fi de 90%, în următoarele cazuri:



Asociația GAL Someș Transilvan

CIF: 28075798, Cont bancar: RO29CECECJ1430RON0685107
BONȚIDA, str. Mihai Eminescu, nr. 446, com. Bonțida, jud. Cluj



- pentru proiectele care vizează investiții în domeniile prioritare din strategie
Conform Anexei 3 - Lista codurilor CAEN aferente activităților care sunt eligibile la finanțare în cadrul Măsurii M5/6A
sau
- pentru proiectele care vizează crearea unui loc de muncă pentru fiecare 25.000 de euro.
Proiecte din domenii care nu sunt prioritare, dar vizează crearea unui loc de muncă pentru fiecare 25.000 de euro din bugetul acestuia.

VALOAREA SPRIJINULUI

- ❖ 5.000 - 50.000 EUR/proiect

CONTRIBUȚIA PUBLICĂ TOTALĂ A MĂSURII

- ❖ 200.000 EUR

ARIA DE APLICABILITATE A MĂSURII

Teritoriul GAL Someș Transilvan, respectiv Comunele Aluniș, Apahida, Bobîlna, Bonțida, Borșa, Cornești, Dăbîca, Iclod, Jucu De Sus, Mintiu Gherlii, Sic, Vultureni.

TRIMITERI LA ACTE LEGISLATIVE

- ❖ Reg.(UE)1303/2013, Reg.(UE)1305/2013, Reg.(UE)nr.807/2014, Reg. de implementare (UE)808/2014, Reg.(UE)1336/2013 de modificare a Directivelor 2004/17/CE, 2004/18/CE și 2009/81/CE ale Parlamentului European și ale Consiliului în ceea ce privește pragurile de aplicare pentru procedurile de atribuire a contractelor de achiziții
- ❖ OUG Nr.34/2006 privind atribuirea contractelor de achiziție publică, a contractelor de concesiune de lucrări publice și a contractelor de concesiune de servicii cu modificările și completările ulterioare
- ❖ HG Nr.925/2006 pentru aprobarea normelor de aplicare a prevederilor referitoare la atribuirea contractelor de achiziție publică din OUG nr.34/2006 privind atribuirea contractelor de achiziție publică, a contractelor de concesiune de lucrări publice și a contractelor de concesiune de servicii
- ❖ Legea Nr.31/1990 privind societățile comerciale cu modificările și completările ulterioare
- ❖ Ordonanța de Guvern Nr.26/2000 cu privire la asociații și fundații modificările și completările ulterioare
- ❖ OUG Nr.44/2008 privind desfășurarea activităților economice de către persoanele fizice autorizate, întreprinderile individuale și întreprinderile familiale modificările și completările ulterioare
- ❖ OG 124/1998 privind organizarea și funcționarea cabinetelor medicale



Asociația GAL Someș Transilvan

CIF: 28075798, Cont bancar: RO29CECECJ1430RON0685107
BONȚIDA, str. Mihai Eminescu, nr. 446, com. Bonțida, jud. Cluj



- ❖ Ordinul nr. 65/2013 al ANT privind Norme de clasificare a structurilor de turism
- ❖ Ordonanța de Guvern (OG) Nr.8 din 23 ianuarie 2013 pentru modificarea și completarea Legii nr.571/2003 privind Codul fiscal și reglementarea unor măsuri financiar-fiscale
- ❖ Alte acte normative aplicabile în domeniul fiscal
- ❖ HG nr. 226/2015

DEPUNEREA PROIECTELOR

LOCUL UNDE VOR FI DEPUSE PROIECTELE

Solicitantul depune Cererea de Finanțare cu anexele tehnice și administrative atașate la biroul GAL Someș Transilvan:

LOCALITATEA BONȚIDA, STR. MIHAI EMINESCU, NR. 446, COMUNA BONȚIDA, JUD. CLUJ, înaintea expirării datei limită de depunere a proiectelor.

PERIOADA DE DEPUNERE A PROIECTELOR: 09.02.2018-16.03.2018.

ALOCARE PE SESIUNE: 78,056.00 €

PUNCTAJUL MINIM PE CARE TREBUIE SĂ-L OBTINĂ UN PROIECT PENTRU A PUTEA FI FINANȚAT: 65 de puncte

CATEGORIILE DE BENEFICIARI ELIGIBILI

- ❖ micro-întreprinderi și întreprinderi non-agricole mici existente și nou înființate din spațiul rural;
- ❖ fermierii sau membrii unor gospodării agricole care își diversifică activitatea de bază agricolă prin dezvoltarea unei activități non-agricole în zona rurală în cadrul întreprinderii deja existente încadrabile în microîntreprinderi și întreprinderi mici, cu excepția persoanelor fizice neautorizate;
- ❖ Structuri de economie socială (ONG)



CONDIȚII MINIME OBLIGATORII PENTRU ACORDAREA SPRIJINULUI

1 Solicitantul este înregistrat în Registrul debitorilor AFIR, atât pentru Programul SAPARD, cât și pentru FEADR?

2 Solicitantul are un proiect selectat pentru finanțare în aceeași sesiune continuă, dar nu a încheiat contractul cu AFIR, deoarece nu a prezentat în termen dovada cofinanțării solicitată prin Notificarea privind selectarea cererii de finanțare și semnarea contractului de finanțare?

3 Solicitantul și-a însușit în totalitate angajamentele luate în Declarația pe proprie răspundere F, aplicabile proiectului?

4 Solicitantul nu trebuie să fie în dificultate, în conformitate cu legislația în vigoare

EG1 Solicitantul trebuie să se încadreze în categoria beneficiarilor eligibili

EG2 Investiția trebuie să se încadreze în cel puțin una din acțiunile eligibile prevăzute prin fișa măsurii din SDL

EG3 Viabilitatea economică a investiției trebuie să fie demonstrată în baza documentației tehnico-economice

EG4 Solicitantul trebuie să demonstreze asigurarea cofinanțării investiției

EG5 Investiția va respecta legislația în vigoare din domeniul: sănătății publice, sanitar-veterinar și de siguranță alimentară;

EG6 Localizarea proiectului pentru care se solicită finanțare trebuie să fie pe teritoriul GAL.

CHELTUIELI ELIGIBILE ȘI NEELIGIBILE

CHELTUIELI ELIGIBILE

Operațiunile și cheltuielile sunt eligibile, cu respectarea prevederilor Ordinului MADR nr. 1.731/2015, privind instituirea schemei de ajutor de minimis "Sprijin acordat microîntreprinderilor și întreprinderilor mici din spațiul rural pentru înființarea și dezvoltarea activităților economice neagricole", cu modificările și completările ulterioare.



Asociația GAL Someș Transilvan

CIF: 28075798, Cont bancar: RO29CECECJ1430RON0685107
BONȚIDA, str. Mihai Eminescu, nr. 446, com. Bonțida, jud. Cluj



În cazul în care, prin acordarea ajutorului de minimis solicitat prin Cererea de finanțare depusă pe Măsura M5/6A, s-ar depăși plafonul de 200.000 euro/beneficiar (întreprindere unică)/3 ani fiscali consecutivi), proiectul va fi declarat neeligibil.

Tipurile de operațiuni și cheltuieli eligibile vor fi în conformitate cu *Anexei 3 - Lista codurilor CAEN aferente activităților care sunt eligibile la finanțare în cadrul Măsurii M5/6A* la Ghidul solicitantului și dispozițiilor privind eligibilitatea cheltuielilor prevăzute la cap. 8.1 din PNDR.

Anexei 3 - conține lista codurilor CAEN aferente activităților pentru care sunt permise doar cheltuieli de dotare.

Tipuri de investiții eligibile:

- ❖ Investiții pentru producerea și comercializarea produselor non-agricole
- ❖ Investiții pentru activități meșteșugărești
- ❖ Investiții legate de furnizarea de servicii
- ❖ Investiții în unitățile de primire turistică și servicii de alimentație
- ❖ Investiții în activități de agrement, recreative, sportive (parcuri tematice de tip paint-ball, aventuri, amenajări areale de echitație, etc; centre de închiriere cu bunuri recreaționale și echipamente sportive: -biciclete, bărci, etc;)
- ❖ Investiții în modernizarea cabinetelor medicale.
- ❖ Investiții intangibile: achiziționarea sau dezvoltarea de software și achiziționarea de brevete, licențe, drepturi de autor, mărci.

Vor fi eligibile costurile aferente activităților în urma cărora solicitantul îndeplinește criteriile de selecție.

Cheltuielile Privind Costurile Generale Ale Proiectului Sunt:

Cheltuielile privind costurile generale ale proiectului sunt eligibile dacă îndeplinesc cumulativ următoarele condiții:

- a) dacă respectă prevederile art. 45 din Regulamentul nr. 1305-/2013;
- b) sunt prevăzute sau rezultă din aplicarea legislației în vederea obținerii de avize, acorduri și autorizații necesare implementării activităților eligibile ale operațiunii ori din cerințele minime impuse de PNDR 2014-2020;
- c) sunt aferente, după caz: unor studii și/sau analize privind durabilitatea economică și de mediu, studiu de fezabilitate, proiect tehnic, document de avizare a lucrărilor de intervenție, întocmite în conformitate cu prevederile legislației în vigoare;
- d) sunt necesare în procesul de achiziții publice pentru activitățile eligibile ale operațiunii;



e) sunt aferente activităților de coordonare și supervizare a execuției și recepției lucrărilor de construcții-montaj.

Cheltuielile de consultanță și pentru managementul proiectului sunt eligibile dacă respectă condițiile a)-e) și vor fi decontate proporțional cu valoarea fiecărei tranșe de plată aferente proiectului.

Prin excepție, cheltuielile de consultanță pentru întocmirea dosarului cererii de finanțare se pot deconta integral în cadrul primei tranșe de plată.

Costurile generale ale proiectului pentru care sunt puse condițiile a)-e) trebuie să se încadreze în maximum 10% din totalul cheltuielilor eligibile pentru proiectele care prevăd construcții-montaj și în limita a 5% pentru proiectele care prevăd investiții în achiziții, altele decât cele referitoare la construcții-montaj.

Costurile eligibile generale sunt prevăzute în capitolul 8.1 PNDR 2014-2020

Cheltuielile necesare pentru implementarea proiectului sunt eligibile dacă:

- ❖ sunt realizate efectiv după data semnării contractului de finanțare și sunt în legătură cu îndeplinirea obiectivelor investiției;
- ❖ sunt efectuate pentru realizarea investiției cu respectarea rezonabilității costurilor;
- ❖ sunt efectuate cu respectarea prevederilor contractului de finanțare semnat cu AFIR;
- ❖ sunt înregistrate în evidențele contabile ale beneficiarului, sunt identificabile, verificabile și sunt susținute de originalele documentelor justificative, în condițiile legii.
- ❖ sunt efectuate pe teritoriul GAL.

Cheltuieli eligibile cu mijloacele de transport specializate

Sunt acceptate pentru finanțare următoarele tipuri de mijloace de transport:

- Ambulanță umană;
- Mașină specializată pentru intervenții, prevăzută cu nacelă pentru execuția de lucrări la înălțime;
- Auto betonieră;
- Mijloc de transport de agrement (ex.: ATV, biciclete, trotinete etc.).

Ambulanța veterinară, mașina de transport funerar sunt eligibile cu îndeplinirea cumulativă a următoarelor condiții:

- mijlocul de transport sa fie încadrat în categoria N1 sau N24 cu maximum 3 locuri și 2 uși de acces în cabina;



Asociația GAL Someș Transilvan

CIF: 28075798, Cont bancar: RO29CECECJ1430RON0685107
BONȚIDA, str. Mihai Eminescu, nr. 446, com. Bonțida, jud. Cluj



- să fie modificat constructiv și omologat R.A.R. ca autovehicul special/specializat pentru activitatea propusă prin proiect, cu excepția ambulanțelor veterinare
- în cazul ambulanțelor veterinare, omologarea RAR se obține în baza unui aviz emis de Colegiul Medicilor Veterinari care atesta ca autovehiculul este dotat conform Hotărârii Consiliului National 2016; RAR va face mențiunea "echipare specifică intervenției medicină veterinară"
- în cartea de identitate a vehiculului trebuie înregistrată mențiunea specială din care să reiasă modificarea de structură, conform cerințelor autorității publice de resort și legislației în vigoare.
- mijlocul de transport nu va fi folosit pentru alte activități, cu excepția celor propuse prin proiect.

Mijloacele de transport de mai sus trebuie să fie compacte, specializate și să deservească exclusiv activitățile propuse prin proiect. Nu se accepta mijloace de transport de tip tractor/cap tractor cu remorca/semiremorca (capul tractor poate fi folosit și pentru alte tipuri de activități).

Se va aduce obligatoriu omologarea RAR la ultima tranșă de plată.

Tipurile de ambarcațiuni ce pot fi achiziționate:

- a) barci cu rame, canotci, caiace, canoe, barci cu vele
- b) ambarcațiuni sportive de agrement cu mecanism de propulsare cu pedale (hidrobiciclete)
- c) ambarcațiuni de agrement autopropulsate tip barca cu motor și barca cu vele și motor destinate transportului turistilor conform HG 2195/2004 privind stabilirea condițiilor de introducere pe piață și/sau punere în funcțiune a ambarcaunilor de agrement și cu acordul custodelui, în cazul ariilor naturale protejate.

Tipurile de ambarcațiuni menționate la punctele a, b,c, vor fi achiziționate doar în scop de agrement!

Utilajele agricole nu sunt costuri acceptate la finanțare.

În cazul proiectelor prin care se propune achiziția de echipamente de agrement ((ex.: arc, echipament Paintball, echipamente gonflabile etc.) solicitantul/beneficiarul are obligația de a utiliza echipamentele achiziționate numai în scopul deservirii activităților propuse prin proiect și numai în aria geografică descrisă în Studiul de fezabilitate.

În cazul în care în perioada de valabilitate a Contractului de finanțare (inclusiv în perioada de monitorizare) se constată utilizarea echipamentelor și a mijloacelor de transport de agrement în afara ariei descrise, va fi recuperat întregul ajutor financiar plătit până la data respectivă.

Activele corporale și necorporale rezultate din implementarea proiectelor finanțate potrivit submăsurii M5/6A, inclusiv prin schemele de ajutor, trebuie să fie incluse în



Asociația GAL Someș Transilvan

CIF: 28075798, Cont bancar: RO29CECECJ1430RON0685107
BONȚIDA, str. Mihai Eminescu, nr. 446, com. Bonțida, jud. Cluj



categoria activelor proprii ale beneficiarului și să fie utilizate pentru activitatea care a beneficiat de finanțare nerambursabilă pentru minimum 5 ani de la data efectuării ultimei plăți.

În caz de nerespectare a durabilității investiției, contribuția publică alocată prin SM M5/6A se recuperează în condițiile art. 71 din Regulamentul (UE) nr. 1.303/2013, în termen de 5 ani de la efectuarea plății finale către beneficiar, termen valabil și pentru recuperarea contribuției publice aferente oricăror cheltuieli/activități neeligibile din cadrul investiției finanțate din fonduri nerambursabile.

În condițiile art. 71 din Regulamentul (UE) nr. 1.303/2013, în cazul unei operațiuni constând în investiții în infrastructură sau producție, contribuția din PNDR 2014-2020 se recuperează dacă, în termen de 10 ani de la efectuarea plății finale către beneficiar, activitatea de producție în cauză este delocalizată în afara Uniunii Europene, cu excepția situației în care beneficiarul este un IMM, pentru care termenul de recuperare este de 7 ani. În cazul în care contribuția prin PNDR 2014-2020 ia forma unui ajutor de stat, perioada de 10 ani se înlocuiește cu termenul-limită aplicabil potrivit normelor privind ajutorul de stat.

Pentru categoriile de beneficiari care, după selectarea/contractarea proiectului, precum și în perioada de monitorizare, își schimbă tipul și dimensiunea întreprinderii avute la data depunerii cererii de finanțare, în sensul trecerii de la categoria de microîntreprindere la categoria de mică sau mijlocie, respectiv de la categoria întreprindere mică sau mijlocie la categoria alte întreprinderi, cheltuielile pentru finanțare rămân eligibile, cu respectarea prevederilor legale în vigoare.

CHELTUIELI NEELIGIBILE

- ❖ Prestarea de servicii agricole;
- ❖ Procesarea și comercializarea produselor prevăzute în Anexa 1 din Tratat
- ❖ Achiziționarea utilajelor/echipamentelor second-hand

Cheltuielile neeligibile generale sunt:

- ❖ cheltuielile cu achiziționarea de bunuri și echipamente „second hand”;
- ❖ cheltuieli efectuate înainte de semnarea Contractului de Finanțare a proiectului cu excepția: costurilor generale definite la art 45, alin 2 lit. c) din R (UE) nr. 1305 / 2013 , cu modificările și completările ulterioare care pot fi realizate înainte de depunerea Cererii de Finanțare;
- ❖ cheltuieli cu achiziția mijloacelor de transport pentru uz personal și pentru transport persoane;
- ❖ cheltuieli cu investițiile ce fac obiectul dublei finanțări care vizează aceleași costuri eligibile;



Asociația GAL Someș Transilvan

CIF: 28075798, Cont bancar: RO29CECECJ1430RON0685107
BONȚIDA, str. Mihai Eminescu, nr. 446, com. Bonțida, jud. Cluj



- ❖ în cazul contractelor de leasing, celelalte costuri legate de contractele de leasing, cum ar fi marja locatorului, costurile de refinanțare a dobânzilor, cheltuielile generale și cheltuielile de asigurare;
- ❖ cheltuieli neeligibile în conformitate cu art. 69, alin (3) din R (UE) nr. 1303 / 2013 și anume:
 - dobânzi debitoare, cu excepția celor referitoare la granturi acordate sub forma unei subvenții pentru dobândă sau a unei subvenții pentru comisioanele de garantare;
 - achiziționarea de terenuri neconstruite și de terenuri construite;
 - taxa pe valoarea adăugată, cu excepția cazului în care aceasta nu se poate recupera în temeiul legislației naționale privind TVA-ul sau a prevederilor specifice pentru instrumente financiare.

Lista investițiilor și costurilor neeligibile se completează cu prevederile Hotărârii de Guvern nr. 226/2 aprilie 2015 privind stabilirea cadrului general de implementare a Măsurilor Programului Național de Dezvoltare Rurală cofinanțate din Fondul European Agricol pentru Dezvoltare Rurală și de la bugetul de stat pentru perioada 2014 - 2020, cu modificările și completările ulterioare.

Cheltuielile neeligibile specifice sunt:

- ❖ Contribuția în natură;
- ❖ Costuri privind închirierea de mașini, utilaje, instalații și echipamente;
- ❖ Costuri operaționale inclusiv costuri de întreținere și chirie.

PRECIZĂRI CU PRIVIRE LA STRUCTURILE DE PRIMIRE TURISTICE DE TIPUL PENSIUNILOR AGROTURISTICE.

• **Beneficiarul/solicitantul trebuie să desfășoare o activitate agricolă** - creșterea animalelor, cultivarea diferitelor tipuri de plante, livezi de pomi fructiferi - **la momentul depunerii cererii de finanțare**. După încheierea contractului de finanțare, beneficiarul poate renunța la activitatea agricolă cu condiția desfășurării unei activități meșteșugărești cu atelier de lucru, din care rezultă diferite articole de artizanat (pentru a respecta prevederile OANT 65/2013).

• **În cazul start-up-urilor**, activitatea agricolă poate fi dovedită de asemenea și în cazul în care acționarul majoritar absolut (care deține minimum 50%+1 din acțiunile/părțile sociale ale solicitantului) a desfășurat activitate agricolă la momentul depunerii Cererii de finanțare;

• **Exploatarea agricolă aferentă agropensiunii trebuie să fie amplasată pe raza aceleiași unități administrativ - teritoriale (comună) cu amplasamentul pe care se va realiza și investiția.** (în conformitate cu prevederile Ordinului ANT nr 65/2013, cu modificările și completările ulterioare);



Asociația GAL Someș Transilvan

CIF: 28075798, Cont bancar: RO29CECECJ1430RON0685107
BONȚIDA, str. Mihai Eminescu, nr. 446, com. Bonțida, jud. Cluj



- Structurile de primire turistice cu funcțiuni de cazare de tipul pensiunilor agroturistice8 trebuie să îndeplinească **criteriile minime obligatorii** prevăzute în Ordinul președintelui Autorității Naționale pentru Turism (ANT) nr. 65/2013, cu modificările și completările ulterioare. **Nivelul de confort și calitatea serviciilor propuse prin proiect trebuie să îndeplinească criteriile minime obligatorii pentru pensiuni agroturistice clasificate la minimum o margaretă.**
- În pensiunile agroturistice, turiștilor li se oferă masa preparată din produse naturale, preponderent din gospodăria proprie sau de la producători autorizați de pe plan local iar gazdele se ocupă direct de primirea turiștilor și de programul acestora pe tot parcursul sejurului pe care îl petrec la pensiune.
- **Pe toată perioada de valabilitate a contractului și în perioada de monitorizare**, în cadrul pensiunilor agroturistice se va desfășura cel puțin o activitate legată de agricultură, creșterea animalelor, cultivarea diferitelor tipuri de plante, livezi de pomi fructiferi sau o activitate meșteșugărească, cu atelier de lucru, din care rezultă diferite articole de artizanat.
- Beneficiarii submăsurii M5/6A vor depune în perioada de monitorizare, anual, **Raportul de monitorizare**, pentru proiectele care vizează înființarea și dezvoltarea agropensiunilor, la compartimentele Ex-post din cadrul Centrelor Regionale pentru Finanțarea Investițiilor Rurale
- **Planurile de arhitectură** - planurile nivelurilor, secțiunile pentru principalele obiecte de construcții și de amplasare a utilajelor pe fluxul tehnologic vor avea în vedere și **Norma Sanitară Veterinară și pentru Siguranța Alimentelor din 16 decembrie 2008** - 1. Unități de alimentație publică și unități de comercializare a alimentelor.
- Pensiunea agroturistică este o structură de primire turistică, având o capacitate de cazare de până la 8 camere, funcționând în locuințele cetățenilor sau în clădire independentă, care asigură în spații special amenajate cazarea turiștilor și condițiile de pregătire și servire a mesei, precum și posibilitatea participării la activități gospodărești sau meșteșugărești.
- **Schimbarea destinației** unei locuințe în structură de primire agro-turistică este considerată **investiție nouă**9.
- **Pentru investițiile noi** în structurile de primire turistică de tipul pensiune agroturistică (construcție nouă sau schimbarea destinației unei cladiri) cât și pentru extinderea structurilor de primire turistice de tipul pensiunilor agroturistice, **suprafața de teren aferentă structurii agro-turistice** trebuie să fie în conformitate cu prevederile Ordinului nr. 65/2013 cu modificările și completările ulterioare în vederea evitării supra-aglomerării și a fragmentării excesive a peisajului natural (construcție nouă sau extindere).
- **Beneficiarul își va lua angajamentul că va introduce obiectivul investițional în circuitul turistic.**



Asociația GAL Someș Transilvan

CIF: 28075798, Cont bancar: RO29CECECJ1430RON0685107
BONȚIDA, str. Mihai Eminescu, nr. 446, com. Bonțida, jud. Cluj



- **Beneficiarul trebuie să respecte cerințele de mediu** specifice investițiilor în perimetrul ariilor naturale protejate. În situația în care beneficiarul nu prezintă toate autorizațiile solicitate înainte de ultima tranșă de plată, proiectul devine neeligibil.

PRECIZĂRI CU PRIVIRE LA PARCURI PENTRU RULOTE, CAMPINGURI ȘI TABERE

- Se vor respecta prevederile OANT 65/2013, cu modificările și completările ulterioare, referitoare la criteriile minime obligatorii privind clasificarea structurilor de primire turistice de tipul camping.
- Taberele vor fi incluse în structurile de primire turistică de tip camping;
- Campingul poate asigura servicii de cazare în corturi și/sau căsuțe de tip camping și/sau bungalow, atât cât și spații de campare pentru rulote;
- Capacitatea de cazare și suprafața aferentă campingului trebuie să respecte prevederile Anexei 16 din OANT 65/2013, cu modificările și completările ulterioare;
- Căsuțele de tip camping vor avea capacitate de cazare de maxim 4 locuri, asigurând o distanță față de celelalte căsuțe de minim 3 m, necesară parcării unei mașini;
- În cadrul perimetrului campingului se acceptă construirea unui singur bungalow, ca spațiu de cazare complementar, cu o capacitate de cazare de maximum 8 camere (16 locuri);
- Se vor respecta prevederile OANT 65/2013, cu modificările și completările ulterioare, respectiv Anexa nr. 14 referitoare la criteriile minime obligatorii privind clasificarea structurilor de primire turistice de tipul bungalow
- **Beneficiarul trebuie să respecte cerințele de mediu** specifice investițiilor în perimetrul ariilor naturale protejate. În situația în care beneficiarul nu prezintă toate autorizațiile solicitate înainte de ultima tranșă de plată, proiectul devine neeligibil.

SELECȚIA PROIECTELOR

Nr. crt.	CRITERII DE SELECȚIE	
1.	Proiecte care prevăd urmarea unui curs de specializare/perfecționare în domeniul investiției	5
	DOCUMENTE VERIFICATE: Studiul de fezabilitate/DALI/Memoriu Justificativ METODOLOGIE DE VERIFICARE: Intenția de a urma un curs de specializare/perfecționare în domeniul investiției trebuie să se regăsească în Studiul de fezabilitate, și va fi demonstrată la finalizarea implementării proiectului prin prezentarea diplomei de absolvire al cursului.	
2.	Principiul grupurilor de beneficiari Beneficiarii care îndeplinesc ambele criterii, vor fi punctați o singură dată.	Max. 10 puncte
	a. Proiecte implementate de fermieri	5



	<p>DOCUMENTE VERIFICATE: Studiul de fezabilitate/DALI/Memoriu Justificativ, extras APIA/Registrul ANSVSA/Registrul Agricol, Documente de înființare</p> <p>METODOLOGIE DE VERIFICARE: Proiecte care sunt inițiate de un fermier care a activat în agricultură minimum 12 luni până la data depunerii cererii de finanțare în UAT-ul în care va realiza proiectul sau în UAT-uri limitrofe acesteia (exclusiv UAT-uri de pe teritoriul GAL Someș Transilvan)</p>	
	<p>b. Proiecte implementate de structuri de economie socială (întreprinderi atestate la momentul depunerii proiectului/întreprinderi care își asumă atestarea până la depunerea solicitării tranșei II.)</p>	10
	<p>DOCUMENTE VERIFICATE: Studiul de fezabilitate/DALI/Memoriu Justificativ/ Atestatul de întreprindere socială</p> <p>METODOLOGIE DE VERIFICARE: Proiectele care sunt inițiate de structuri de economie socială care își desfășoară activitatea pe teritoriul GAL Someș Transilvan vor prezenta Atestatul de întreprindere socială Întreprinderile care își asumă ca până la finalizarea implementării Planului de Afaceri să se certifice ca întreprindere socială vor prezenta Atestatul de întreprindere socială la depunerea solicitării tranșei II.</p>	
3.	<p>Principiul domeniilor prioritare SDL În cazul în care prin proiect sunt propuse activități complementare aferente mai multor coduri CAEN, care ar primi punctaje diferite, proiectul va primi punctajul cel mai mic aferent acestui criteriu.</p>	Max. 30 puncte
	<p>DOCUMENTE VERIFICATE: Studiul de fezabilitate/DALI/Memoriu Justificativ, Certificat constatator/RECOM</p> <p>METODOLOGIE DE VERIFICARE: Se verifica daca solicitantul este inregistrat cu codul CAEN al activitatii care se finanteaza prin proiect conform Planului de afaceri si daca acest cod CAEN se regaseste in codurile CAEN din domeniile de activitate cu potential de crestere conform Anexa 3 - Lista codurilor CAEN aferente activităților care sunt eligibile la finanțare în cadrul Măsurii M5/6A</p>	
	a. Proiecte în activități recreative/sportive (inclusiv turistice)	20
	b. Proiecte în agroturism	20
	c. Proiecte în activități productive	20
d. Proiecte ce vizează servicii din sectoarele cu potențial de creștere	30	
4.	<p>Proiecte care își propun crearea de locuri de muncă</p>	40
	<p>DOCUMENTE VERIFICATE:</p>	



	<p>Studiul de fezabilitate/DALI/Memoriu Justificativ</p> <p>METODOLOGIE DE VERIFICARE: La depunerea proiectului crearea unor locuri noi de muncă (normă întreagă pe o perioadă nedeterminată) trebuie să se regăsească în Studiul de fezabilitate. Îndeplinirea acestui criteriu va fi verificat la depunerea ultimei cereri de plată.</p>	
5.	<p>Proiecte care prevăd angajarea persoanelor din grupuri vulnerabile</p> <p>DOCUMENTE VERIFICATE: Studiul de fezabilitate/DALI/Memoriu Justificativ</p> <p>METODOLOGIE DE VERIFICARE: La depunerea proiectului crearea unor locuri noi de muncă (normă întreagă pe o perioadă nedeterminată) trebuie să se regăsească în Studiul de fezabilitate. Îndeplinirea acestui criteriu va fi verificat la depunerea ultimei cereri de plată.</p>	4
	<p>Proiecte inovative</p> <p>DOCUMENTE VERIFICATE: Studiul de fezabilitate/DALI/Memoriu Justificativ</p> <p>METODOLOGIE DE VERIFICARE: Propunerea unor acțiuni inovative trebuie să se regăsească în Studiul de fezabilitate/DALI/Memoriu Justificativ. Îndeplinirea acestui criteriu va fi verificat la depunerea ultimei cereri de plată.</p>	Max. 10 puncte
6.	<p>a. Introducerea unor metode noi de comercializare a produselor/serviciilor: e-shop/sau alte metode similare</p>	5
	<p>b. Înregistrarea unei mărci proprii, demonstrată la finalizarea implementării proiectului prin prezentarea certificatului OSIM</p>	5
7.	<p>Proiecte cost-eficiente</p> <p>DOCUMENTE VERIFICATE: Studiul de fezabilitate/DALI/Memoriu Justificativ - previziuni financiare</p> <p>METODOLOGIE DE VERIFICARE: Verificarea constă în verificarea încadrării indicatorilor economico-financiarilor în limitele menționate în coloana 3 a matricei de evaluare a viabilității economice a proiectului pentru Anexa B/C</p>	1
	<p>TOTAL</p>	100
<p>Punctajul minim admis la finanțare este de 65 puncte. Departajarea proiectelor cu același punctaj:</p>		



Asociația GAL Someș Transilvan

CIF: 28075798, Cont bancar: RO29CECECJ1430RON0685107
BONȚIDA, str. Mihai Eminescu, nr. 446, com. Bonțida, jud. Cluj



Selecția proiectelor se face în ordinea descrescătoare a punctajului de selecție în cadrul alocării disponibile pentru sesiunea de selecție, iar pentru proiectele cu același punctaj, departajarea se va face în ordinea următoarelor priorități:

❖ Proiecte inovative

NU

DA

❖ Proiecte care propun activități recreative/sportive (inclusiv turistice, altele decât agroturism)

NU

DA

❖ Proiecte care propun investiții în agroturism

NU

DA

În cazul proiectelor cu același punctaj și aceeași prioritate, departajarea acestora se va face în ordinea crescătoare a valorii nerambursabile a proiectului.

VALOAREA NERAMBURSABILĂ A PROIECTULUI: euro



PROCEDURA DE EVALUARE ȘI SELECȚIE A PROIECTELOR DEPUSE ÎN CADRUL SDL

PRIMIREA ȘI EVALUAREA PROIECTELOR

FLUXUL PROCEDURAL PENTRU ACCESAREA FONDURILOR NERAMBURSABILE

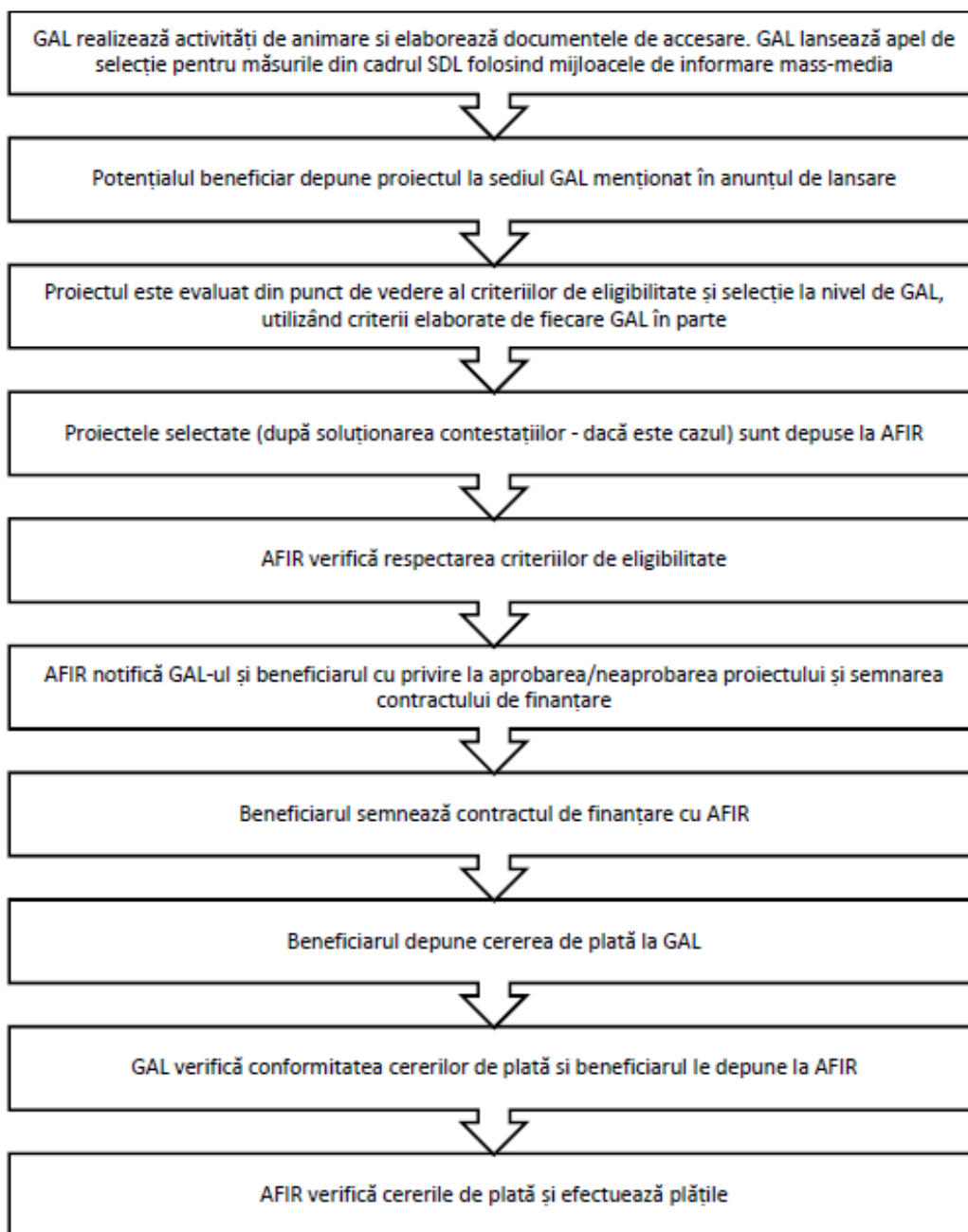



Asociația GAL Someș Transilvan

CIF: 28075798, Cont bancar: RO29CECECJ1430RON0685107
BONȚIDA, str. Mihai Eminescu, nr. 446, com. Bonțida, jud. Cluj



Perioada de depunere a proiectelor : 09.02.2018-16.03.2018.

Punctajul minim admis la finanțare : 65 puncte

Primirea și evaluarea proiectelor depuse, inclusiv termenele stabilite:

Proiectele se depun la biroul GAL Someș Transilvan din loc. Bonțida, str. Mihai Eminescu nr. 446 în intervalul orar 09:00-14:00 de luni până joi, iar vineri între orele 09:00-12:00, pentru perioada 09.02.2018-16.03.2018..

Responsabilul din cadrul GAL înregistrează Cererea de finanțare în Registrul proiectelor, aplică acestuia un număr de înregistrare, iar solicitantul primește un bon cu acest număr de înregistrare.

Proiectul va fi înaintat departamentului tehnic responsabil de evaluarea proiectelor, care va efectua următorii pași:

- Verificarea conformității proiectului
- Verificarea eligibilității proiectului
- Verificarea criteriilor de selecție îndeplinite prin proiect.

GAL poate să solicite beneficiarului clarificări referitoare la îndeplinirea condițiilor de eligibilitate și selecție, dacă este cazul. Nu se vor lua în considerare clarificările de natură să modifice datele inițiale ale proiectului depus. Clarificările admise de GAL vor face parte integrantă din Cererea de finanțare și vor fi luate în considerare și de experții AFIR, în cazul în care proiectul va fi selectat.

Perioada de elaborare a raportului de evaluare:

Pentru toate proiectele evaluate la nivelul GAL, evaluatorii, stabiliți cu respectarea prevederilor SDL, vor verifica eligibilitatea proiectelor îndeplinirea principiilor de selecție și vor acorda punctajele aferente fiecărei cereri de finanțare. Toate verificările se realizează pe evaluări documentate, în baza unor fișe de verificare elaborate la nivelul GAL, datate și semnate de experții evaluatori angajați de GAL în termen de 30 de zile de la închiderea sesiunii de depunere a proiectelor.

Rezultatele procesului de evaluare se consemnează în Raportul de selecție. Acesta va fi semnat de către toți membrii prezenți ai Comitetului de Selecție (reprezentanți legali sau alte persoane mandatate în acest sens de către respectivele entități juridice, în conformitate cu prevederile statutare), specificându-se apartenența la mediul privat sau public - cu respectarea precizărilor din PNDR, ca partea publică să reprezinte mai puțin de 50%, iar organizațiile din mediul urban să reprezinte mai puțin de 25%. De asemenea,

Raportul de selecție va prezenta semnătura reprezentantului CDRJ, care supervizează procesul de selecție. Avizarea Raportului de selecție de către reprezentantul CDRJ reprezintă garanția faptului că procedura de selecție a proiectelor s-a desfășurat corespunzător și s-au respectat principiile de selecție din



Asociația GAL Someș Transilvan

CIF: 28075798, Cont bancar: RO29CECECJ1430RON0685107
BONȚIDA, str. Mihai Eminescu, nr. 446, com. Bonțida, jud. Cluj



fișa măsurii din SDL, precum și condițiile de transparență care trebuiau asigurate de către GAL.

Raportul de selecție va fi datat, avizat și de către Președintele GAL/Reprezentantul legal al GAL sau de un alt membru al Consiliului Director al GAL mandatat în acest sens.

Raportul de selecție se va completa în ziua întrunirii Comitetului de selecție a proiectelor și va fi publicat pe site-ul GAL: www.galsomestransilvan.ro, în următoarea zi a aprobării acestuia. În baza raportului de selecție, GAL va notifica aplicanții cu privire la rezultatele procesului de evaluare și selecție.

Modalitatea de desfășurare a procesului de selecție a proiectelor:

Toate verificările efectuate de către evaluatori vor respecta principiul de verificare "4 ochi", respectiv vor fi semnate de către doi experți.

Fiecare persoană implicată în procesul de evaluare și selecție a proiectelor de la nivelul GAL (evaluatori, membrii Comitetului de Selecție și membrii Comisiei de soluționare a contestațiilor) are obligația de a respecta prevederile OG nr. 66/2011 privind evitarea conflictului de interese și prevederile Cap. XII al SDL - "Descrierea mecanismelor de evitare a posibilelor conflicte de interese conform legislației naționale".

Dacă pe parcursul implementării strategiei, în cadrul procesului de evaluare și selecție la nivelul GAL a unor proiecte, apar situații generatoare de conflict de interese, expertul GAL/expertul cooptat este obligat să se abțină de la luarea deciziei sau participarea la luarea unei decizii și să informeze managerul GAL, în vederea înlocuirii cu un alt expert evaluator.

Dacă, în urma verificărilor ulterioare, realizate de departamentele AFIR/DGDR AM PNDR/MADR se constată că nu s-au respectat regulile de evitare a conflictului de interese, așa cum sunt definite în legislația în vigoare, proiectul respectiv va fi declarat neeligibil, iar dacă a fost finanțat se va proceda la recuperarea sumelor conform legislației în vigoare.

Selecția proiectelor în cadrul GAL va fi realizată de către un Comitet de Selecție stabilit de către organele de decizie (Adunarea Generală a Asociațiilor și Consiliul Director).

La selecția proiectelor, se va aplica regula „dublului cvorum”, respectiv pentru validarea voturilor, este necesar ca în momentul selecției să fie prezenți cel puțin



Asociația GAL Someș Transilvan

CIF: 28075798, Cont bancar: RO29CECECJ1430RON0685107
BONȚIDA, str. Mihai Eminescu, nr. 446, com. Bonțida, jud. Cluj



50% din membrii comitetului de selecție, din care peste 50% să fie din mediul privat și societate civilă.

Dacă unul dintre proiectele depuse pentru selecție aparține unuia dintre membrii comitetului de selecție, persoana/organizația în cauză nu are drept de vot și nu va participa la întâlnirea comitetului respectiv.

Componența și obligațiile comitetului de selecție și a comitetului de soluționare a contestațiilor:

Membrii Comitetului de Selecție format din minimum 7 membri ai parteneriatului (pentru fiecare membru al comitetului de selecție se va stabili de asemenea, un membru supleant) și ai Comisiei de Soluționare a Contestațiilor format din minimum 3 membri ai parteneriatului (pentru fiecare membru al comitetului de soluționare a contestațiilor se va stabili de asemenea, un membru supleant), în îndeplinirea atribuțiilor ce le revin, au următoarele obligații:

- de a respecta confidențialitatea lucrărilor și imparțialitatea în adoptarea deciziilor Comitetului de Selecție și Comisiei de Soluționare a Contestațiilor;
- adoptarea deciziilor în urma soluționării contestațiilor se face de către membri prezenți ai Comisiei de Soluționare a Contestațiilor, prin vot majoritar;
- se vor elabora decizii și vor fi adoptate de Comitetul de selecție sau respectiv a Comisiei de Soluționare a Contestațiilor, dacă este cazul de o contestație.
- dacă unul din proiectele depuse pentru selectare, aparține unuia din membrii Comitetului de Selecție și ale Comisiei de Soluționare a Contestațiilor, persoana în cauză (organizația), nu are drept de vot și nu va participa la întâlnirea comitetului respectiv.

Desfășurarea procedurii de soluționare a contestațiilor, inclusiv perioada și locația de depunere a contestațiilor:

Rezultatele procedurii de evaluare pot fi contestate în termen de maximum 5 zile lucrătoare de la data postării raportului pe pagina de internet a GAL. Contestațiile vor fi depuse la sediul GAL și vor fi soluționate în termen de 15 de zile lucrătoare.

Perioada de elaborare a raportului de soluționare a contestațiilor și a raportului de selecție: 30 zile lucrătoare

După soluționarea contestațiilor de către Comisia de Soluționare a Contestațiilor GAL va publica raportul de contestații și raportului de selecție pe pagina proprie de internet.



Asociația GAL Someș Transilvan

CIF: 28075798, Cont bancar: RO29CECECJ1430RON0685107
BONȚIDA, str. Mihai Eminescu, nr. 446, com. Bonțida, jud. Cluj



VALOAREA SPRIJINULUI NERAMBURSABIL

TIPUL SPRIJINULUI

- ❖ Rambursarea costurilor eligibile suportate și plătite efectiv;
- ❖ Plăți în avans, cu condiția constituirii unei garanții bancare sau a unei garanții echivalente corespunzătoare procentului de 100 % din valoarea avansului, în conformitate cu art. 45 (4) și art. 63 ale Reg. (UE) nr. 1305/2013, numai în cazul proiectelor de investiții.

INTENSITATEA SPRIJINULUI

Intensitatea sprijinului va fi de 70%.

Intensitatea sprijinului public nerambursabil poate fi de 90%, în următoarele cazuri:

- pentru proiectele care vizează investiții în domeniile prioritare din strategie
- pentru proiectele care vizează crearea unui loc de muncă pentru fiecare 25.000 de euro.

VALOAREA SPRIJINULUI

- ❖ 5.000 - 50.000 EUR/proiect

CONTRIBUȚIA PUBLICĂ TOTALĂ A MĂSURII

- ❖ 200.000 EURO

COMPLETAREA, DEPUNEREA ȘI VERIFICAREA DOSARULUI CERERII DE FINANȚARE

Dosarul Cererii de Finanțare conține Cererea de Finanțare însoțită de anexele tehnice și administrative, legate într-un singur dosar, astfel încât să nu permită detașarea și/sau înlocuirea acestora.

Cererile de finanțare utilizate de solicitanți vor fi cele disponibile pe site-ul GAL la momentul lansării apelului de selecție (format editabil).

ATENȚIE!

Cererea de Finanțare trebuie însoțită de anexele prevăzute în modelul standard. Anexele Cererii de Finanțare fac parte integrantă din aceasta.

Cererea de Finanțare se va redacta pe calculator, în limba română și trebuie însoțită de anexele prevăzute în modelul standard. Anexele Cererii de finanțare fac parte integrantă din aceasta. Documentele obligatorii de anexat la momentul depunerii cererii de finanțare vor fi cele precizate în modelul-cadru. Completarea Cererii de finanțare, inclusiv a anexelor acesteia, se va face conform modelului standard adaptat de GAL. Modificarea



Asociația GAL Someș Transilvan

CIF: 28075798, Cont bancar: RO29CECECJ1430RON0685107
BONȚIDA, str. Mihai Eminescu, nr. 446, com. Bonțida, jud. Cluj



modelului standard de către solicitant (eliminarea, renumerotarea secțiunilor, anexarea documentelor suport în altă ordine decât cea specificată etc.) poate conduce la respingerea Dosarului Cererii de Finanțare.

Dosarul Cererii de Finanțare va cuprinde în mod obligatoriu un opis, cu următoarele:

Nr. crt.	Titlul documentului	Nr. Pagină (de la..... până la.....)
----------	---------------------	--------------------------------------

Pagina opis va fi pagina cu numărul 0 a Cererii de Finanțare.

Cererea de Finanțare trebuie completată într-un mod clar și coerent pentru a înlesni procesul de evaluare a acesteia. În acest sens, se vor furniza numai informațiile necesare și relevante, care vor preciza modul în care va fi atins scopul proiectului, avantajele ce vor rezulta din implementarea acestuia și în ce măsură proiectul contribuie la realizarea obiectivelor Strategiei de Dezvoltare Locală.

Compartimentul tehnic al GAL asigură suportul necesar solicitanților pentru completarea cererilor de finanțare, privind aspectele de conformitate pe care aceștia trebuie să le îndeplinească.

Responsabilitatea completării cererii de finanțare în conformitate cu Ghidul de implementare aparține solicitantului.

Cererea de finanțare se depune în format letric în **două exemplare (un original și o copie)** și în format electronic (CD/DVD - 2 exemplare, care va cuprinde scan-ul cererii de finanțare).

Exemplarele vor fi marcate clar, pe copertă, în partea superioară dreaptă, cu „ORIGINAL”, respectiv „COPIE”.

ATENȚIE! Dosarul cererii de finanțare se depune în format fizic la sediul GAL.

Proiectul va fi înaintat departamentului tehnic responsabil de evaluarea proiectelor.

DOCUMENTELE NECESARE LA DEPUNEREA CERERII DE FINANȚARE (NUMEROTATE CONFORM POZIȚIEI DIN CEREREA DE FINANȚARE)

DOC. 1.a) **Studiul de Fezabilitate** (atât pentru proiectele care prevăd construcții-montaj cât și pentru proiectele fără construcții-montaj) (Anexa 2 din Ghidul solicitantului).

DOC. 1.b) **Expertiza tehnică de specialitate** asupra construcției existente (în cazul proiectelor care prevăd modernizarea/ finalizarea construcțiilor existente/ achiziții de utilaje cu montaj **care schimbă regimul de exploatare a construcției existente**)

DOC 1.c) **Raportul privind stadiul fizic al lucrărilor** (în cazul proiectelor care prevăd modernizarea/ finalizarea construcțiilor existente/ achiziții de utilaje cu montaj **care schimbă regimul de exploatare a construcției existente**). (numai în cazul construcțiilor nefinalizate)



DOC. 2.1 **Situațiile financiare** (bilanț - formularul 10, contul de profit și pierderi - formularul 20, formularele 30 și 40), precedente anului depunerii proiectului înregistrate la Administrația Financiară, în care rezultatul operațional (rezultatul de exploatare din contul de profit și pierdere - formularul 20) să fie pozitiv (inclusiv 0). În cazul în care solicitantul este înființat cu cel puțin doi ani financiari înainte de anul depunerii cererii de finanțare se vor depune ultimele două situații financiare). Excepție fac întreprinderile înființate în anul depunerii cererii de finanțare.

sau

Doc 2.2 **Declarație** privind veniturile realizate din România în anul precedent depunerii proiectului, înregistrată la Administrația Financiară (formularul 200) însoțită de Anexele la formular în care rezultatul brut (veniturile să fie cel puțin egale cu cheltuielile) obținut în anul precedent depunerii proiectului să fie pozitiv (inclusiv 0)

DOC. 2.3 **Declarația privind veniturile din activități agricole** impuse pe norme de venit (formularul 221), document obligatoriu de prezentat la depunerea cererii de finanțare;

sau

DOC. 2.4 **Declarația de inactivitate** înregistrată la Administrația Financiară, în cazul solicitanților care nu au desfășurat activitate anterior depunerii proiectului

DOC. 3. Documente pentru terenurile și/sau clădirile aferente realizării investiției:

DOC. 3.1 Pentru proiectele care presupun realizarea de lucrări de construcție sau achiziția de utilaje/echipamente cu montaj, se va prezenta înscrisul care să certifice, după caz:

a) Dreptul de proprietate privată

b) Dreptul de concesiune

c) Dreptul de suprafață;

Actele doveditoare ale dreptului de proprietate privată, reprezentate de înscrisurile constatatoare ale unui act juridic civil, jurisdicțional sau

administrativ cu efect constitutiv translativ sau declarativ de proprietate, precum:

- Actele juridice translative de proprietate, precum contractele de vânzare-cumpărare, donație, schimb, etc;

- Actele juridice declarative de proprietate, precum împărțeala judiciară sau tranzacția;

- Actele jurisdicționale declarative, precum hotărârile judecătorești cu putere de res-judicata, de partaj, de constatare a uzucapiunii imobiliare, etc.

- Actele jurisdicționale, precum ordonanțele de adjudecare.

Contract de concesiune care acoperă o perioadă de cel puțin 10 ani începând cu anul depunerii cererii de finanțare, corespunzătoare asigurării sustenabilității investiției și care oferă dreptul titularului de a executa lucrările

de construcție prevăzute prin proiect, în copie.

În cazul contractului de concesiune pentru clădiri, acesta va fi însoțit de o adresă emisă de concedent care să specifice dacă pentru clădirea concesionată există solicitări privind retrocedarea. În cazul contractului de concesiune pentru terenuri, acesta va fi însoțit de o adresă emisă de concedent care să specifice:

- suprafața concesionată la zi - dacă pentru suprafața concesionată există solicitări privind retrocedarea sau diminuarea și dacă da, să se menționeze care este suprafața supusă acestui proces;

- situația privind respectarea clauzelor contractuale, dacă este în graficul de realizare a investițiilor prevăzute în contract, dacă concesionarul și-a respectat graficul de plată a redevenței și alte clauze.

Contract de suprafață care acoperă o perioadă de cel puțin 10 ani începând cu anul depunerii cererii de finanțare, corespunzătoare asigurării sustenabilității investiției și care oferă dreptul titularului de a executa lucrările de construcție prevăzute prin proiect, în



Asociația GAL Someș Transilvan

CIF: 28075798, Cont bancar: RO29CECECJ1430RON0685107
BONȚIDA, str. Mihai Eminescu, nr. 446, com. Bonțida, jud. Cluj



copie.

Documentele de mai sus vor fi însoțite de:

Documente cadastrale și documente privind înscrierea imobilelor în evidențele de cadastru și carte funciară (extras de carte funciară pentru informare din care să rezulte înscrierea imobilului în cartea funciară, precum și încheierea de carte funciară emisă de OCPI), în termen de valabilitate la data depunerii (emis cu maxim 30 de zile înaintea depunerii proiectului).

DOC. 3.2 Pentru proiectele care propun doar dotare, achiziție de mașini și/sau utilaje fără montaj sau al căror montaj nu necesită lucrări de construcții și/sau lucrări de intervenții asupra instalațiilor existente (electricitate, apă, canalizare, gaze, ventilație, etc.), se vor prezenta înscrisuri valabile pentru o perioadă de cel puțin 10 ani începând cu anul depunerii cererii de finanțare care să certifice, după caz:

- a) dreptul de proprietate privată,
- b) dreptul de concesiune,
- c) dreptul de suprafață,
- d) dreptul de uzufruct;
- e) dreptul de folosință cu titlu gratuit;
- f) împrumutul de folosință (comodat)
- g) dreptul de închiriere/locățiune

De ex.: contract de cesiune, contract de concesiune, contract de locățiune/inchiriere, contract de comodat.

“Înscrisurile menționate la punctul 3.2 se vor depune respectând una dintre cele 2 condiții (situații) de mai jos:

A. vor fi însoțite de:

-Documente cadastrale și documente privind înscrierea imobilelor în evidențele de cadastru și carte funciară (extras de carte funciară pentru informare din care să rezulte înscrierea dreptului în cartea funciară, precum și încheierea de carte funciară emisă de OCPI), în termen de valabilitate la data depunerii (emis cu maxim 30 de zile înaintea depunerii proiectului)

SAU

B. vor fi încheiate în formă autentică de către un notar public sau emise de o autoritate publică sau dobândite printr-o hotărâre judecătorească.

În situația în care imobilul pe care se execută investiția nu este liber de sarcini (ipotecat pentru un credit) se va depune acordul creditorului privind execuția investiției și graficul de rambursare a creditului.

DOC. 4. **Extras din Registrul agricol** - în copie cu ștampila primăriei și mențiunea "Conform cu originalul" pentru dovedirea calității **de membru al gospodăriei agricole**.

DOC. 5. **Copia actului de identitate** pentru reprezentantul legal de proiect (asociat unic/asociat majoritar/administrator/PFA, titular II, membru IF).

DOC. 6. **Documente care atestă forma de organizare a solicitantului.**

DOC. 6.1 **Hotărâre judecătorească** definitivă pronunțată pe baza actului de constituire și a statutului propriu în cazul Societăților agricole, însoțită de Statutul Societății agricole;

DOC. 6.2 **Act constitutiv** pentru Societatea cooperativă agricolă.

DOC. 7.1 **Certificat de cazier judiciar** al solicitantului- persoană juridică - **DOAR ÎN FAZA DE CONTRACTARE**

DOC. 7.2 **Certificat de cazier judiciar** al reprezentantului legal-persoană fizică - **DOAR ÎN FAZA DE CONTRACTARE**



DOC. 8.1 Certificat de atestare fiscală pentru întreprindere- DOAR ÎN FAZA DE CONTRACTARE

DOC. 8.2 Certificat de atestare fiscală pentru reprezentantul legal;

CertIFICATELE vor fi emise de către Direcția Generală a Finanțelor Publice și de primăriile de pe raza cărora își au sediul social și punctele de lucru (numai în cazul în care solicitantul este proprietar asupra imobilelor) și, dacă este cazul, graficul de reeșalonare a datoriilor către bugetul consolidat. - **DOAR ÎN FAZA DE CONTRACTARE**

DOC. 9. Document emis de AJPM, în conformitate cu Protocolul AFIRANPM-GNM. - DOAR ÎN FAZA DE CONTRACTARE

DOC. 10. **Declarație** privind încadrarea întreprinderii în categoria întreprinderilor mici și mijlocii (Anexa 6.1 din Ghidul solicitantului)

DOC. 11. **Declarație** pe propria răspundere a solicitantului privind respectarea regulii de cumul a ajutoarelor de minimis (Anexa 6.2 din Ghidul solicitantului)

DOC. 12. **Documente care dovedesc capacitatea și sursa de co-finanțare** a investiției emise de o instituție financiară în original (extras de cont și/ sau contract de credit) în termen de maxim 90 de zile de la primirea notificării privind selectarea cererii de finanțare; - **DOAR ÎN FAZA DE CONTRACTARE**

DOC. 13. **Adresă emisă de instituția financiară (bancă/trezorerie)** cu datele de identificare ale băncii și ale contului aferent proiectului FEADR (denumirea, adresa băncii, codul IBAN al contului în care se derulează operațiunile cu AFIR). **Nu este obligatorie deschiderea unui cont separat pentru derularea proiectului.** - **DOAR ÎN FAZA DE CONTRACTARE**

DOC. 14. **Certificat de urbanism** pentru investiția propusă prin proiect/**Autorizație de construire** pentru proiecte care prevăd construcții, însoțit, dacă este cazul, de actul de transfer a dreptului și obligațiilor ce decurg din Certificatul de urbanism și o copie a adresei de înștiințare.

DOC. 15. **Aviz specific privind amplasamentul și funcționarea obiectivului eliberat de ANT** pentru construcția/modernizarea sau extinderea structurilor de primire turistice cu funcțiuni de cazare sau restaurante clasificate conform Ordinului 65/2013 și în conformitate cu Ordonanța de Urgență nr. 142 din 28 octombrie 2008, cu modificările și completările ulterioare.

DOC. 16. **Certificat de clasificare eliberat de ANT** pentru structura de primire turistică cu funcțiuni de cazare sau restaurante clasificate conform Ordinului 65/2013 și în conformitate cu Ordonanța de Urgență nr. 142 din 28 octombrie 2008 (în cazul modernizării/extinderii), cu modificările și completările ulterioare.

DOC. 17. **Declarație** pe propria răspundere a solicitantului cu privire la neîncadrarea în categoria "firma în dificultate", semnată de persoana autorizată să reprezinte întreprinderea, conform legii ". Declarația va fi dată de toți solicitanții cu excepția PFA-urilor, întreprinderilor individuale, întreprinderilor familiale și a societăților cu mai puțin de 2 ani fiscali.

DOC. 18. **Declarație** pe propria răspundere a solicitantului ca nu a beneficiat de servicii de consiliere prin M-02 (Anexa 6.4 din Ghidul solicitantului)

DOC. 19. **Declarație expert contabil** din care să reiasă că solicitantul în anul precedent depunerii cererii de finanțare a obținut venituri din exploatare iar veniturile din activități agricole reprezintă cel puțin 50% din total venituri din exploatare ale solicitantului.

DOC. 20. **Document emis de DSP județeană** conform tipurilor de documente menționate în protocolul de colaborare dintre AFIR și Ministerul Sănătății - **DOAR ÎN FAZA DE CONTRACTARE**



DOC. 21. Document emis de DSVSA, conform Protocolului de colaborare dintre AFIR și ANSVSA publicat pe pagina de internet www.afir.info - **DOAR ÎN FAZA DE CONTRACTARE**
DOC. 22. Certificat de cazier fiscal al solicitantului - **DOAR ÎN FAZA DE CONTRACTARE**
DOC. 23. Alte documente (după caz)

CONTRACTAREA FONDURILOR

DOCUMENTELE NECESARE LA ÎNCHEIEREA CONTRACTULUI DE FINANȚARE

1. Certificate de cazier judiciar: al solicitantului - persoană juridică și al reprezentantului legal-persoană fizică, (doc. 7.1 și 7.2 în Cererea de finanțare);
2. Certificate de atestare fiscală, atât pentru întreprindere cât și pentru reprezentantul legal, emise de către Direcția Generală a Finanțelor Publice și de primăriile pe raza cărora își au sediul social și punctele de lucru (numai în cazul în care solicitantul este proprietar asupra imobilelor) și, dacă este cazul, graficul de reeșalonare a datoriilor către bugetul consolidat. (doc. 8.1 și 8.2 în Cererea de finanțare)

Formatul documentelor poate fi vizualizat pe pagina de internet www.afir.info, secțiunea: Informații utile/ Protocoale de colaborare.

3. Document emis de ANPM, în conformitate cu Protocolul AFIR-ANPM-GNM.
4. Documente care dovedesc capacitatea și sursa de co-finanțare a investiției emise în original de către o instituție financiară (extras de cont și/ sau contract de credit), în termen de maxim 90 de zile de la primirea notificării privind selectarea Cererii de finanțare.
5. Adresă emisă de instituția financiară (bancă/trezorerie) cu datele de identificare ale băncii și ale contului aferent proiectului FEADR (denumirea, adresa băncii, codul IBAN al contului în care se derulează operațiunile cu AFIR). Nu este obligatorie deschiderea unui cont separat pentru derularea proiectului.
6. Document emis de DSP județeană conform tipurilor de documente menționate în protocolul de colaborare dintre AFIR și Ministerul Sănătății;
7. Document emis de DSVSA, conform Protocolului de colaborare dintre AFIR și ANSVSA publicat pe pagina de internet www.afir.info;
8. Certificat de cazier fiscal al solicitantului.

Atenție! În cazul modernizărilor solicitantul trebuie să prezinte, după caz, documentul de autorizare eliberat de AJPM/DSP/DSVSA pentru unitatile vizate de proiect, iar acesta trebuie eliberat/ vizat cu cel mult un an în urma față de data depunerii Cererii de finanțare.



Asociația GAL Someș Transilvan

CIF: 28075798, Cont bancar: RO29CECECJ1430RON0685107
BONȚIDA, str. Mihai Eminescu, nr. 446, com. Bonțida, jud. Cluj



Se va prezenta de asemenea Nota de constatare privind condițiile de mediu pentru toate unitățile în funcțiune. Data de emitere a Notelor de constatare trebuie să fie cu cel mult un an înaintea depunerii Cererii de finanțare.

AVANS

Pentru Beneficiarul care a optat pentru avans în vederea demarării investiției în formularul Cererii de Finanțare, AFIR poate să acorde un avans de maxim 50% din valoarea eligibilă nerambursabilă. Avansul poate fi solicitat de beneficiar până la depunerea primei Cereri de plată. Beneficiarul poate primi avansul numai după avizarea achiziției prioritar majoritară de către AFIR.

Plata avansului aferent contractului de finanțare este condiționată de constituirea unei garanții eliberate de o instituție financiară bancară sau nebanară înscrisă în registrul special

al Băncii Naționale a României, iar în cazul ONG-urilor și sub formă de poliță de asigurare eliberată de o societate de asigurări, autorizată potrivit legislației în vigoare, în procent de 100% din suma avansului.

Garanția financiară se depune odată cu Dosarul Cererii de Plată a Avansului.

Cuantumul avansului este prevăzut în contractul de finanțare încheiat între beneficiar și AFIR. Utilizarea avansului se justifică de către beneficiar pe bază de documente până la expirarea duratei de execuție a contractului prevăzut în contractul de finanțare, respectiv la ultima tranșă de plată. Garanția prevăzută mai sus trebuie constituită la dispoziția AFIR pentru o perioadă de timp mai mare cu 15 zile calendaristice față de durata de execuție a contractului.

Garanția este eliberată în cazul în care AFIR constată că suma cheltuielilor reale efectuate,

care corespund contribuției financiare a Uniunii Europene și contribuției publice naționale pentru investiții, depășește suma avansului. Garanția poate fi prezentată de beneficiarii privați și sub formă de poliță de asigurare eliberată de o societate de asigurări, autorizată potrivit legislației în vigoare. AFIR efectuează plata avansului în contul beneficiarilor, deschis la Trezoreria Statului sau la o instituție bancară.

Beneficiarul care a încasat de la Autoritatea Contractantă plata în avans și solicită prelungirea perioadei maxime de execuție aprobate prin contractul de finanțare, este obligat înaintea solicitării prelungirii duratei de execuție inițiale a contractului să depună la Autoritatea Contractantă documentul prin care dovedește prelungirea valabilității Scrisorii de Garanție Bancară/Nebancară, poliță de asigurare care să acopere întreaga perioadă de execuție solicitată la prelungire.



ACHIZIȚII

În funcție de tipul de beneficiar (public/privat) conform fișei măsurii în care se încadrează proiectul, beneficiarii vor aplica fie legislația de achiziții publice, precum și Manualul de achiziții publice și Instrucțiunile de achiziții pentru beneficiari publici, fie Manualul operațional de achiziții pentru beneficiarii privați ai PNDR 2014-2020 și Instrucțiunile de achiziții pentru beneficiarii privați, în conformitate cu cerințele Autorității Contractante.

Nerespectarea de către beneficiarii FEADR a Instrucțiunilor privind achizițiile publice/private - anexă la contractul de finanțare, atrage neeligibilitatea cheltuielilor aferente achiziției de servicii, lucrări sau bunuri.

Achizițiile se vor desfășura respectând legislația națională specifică achizițiilor publice precum și Instrucțiunile și Manualul de achiziții publice ce se vor anexa contractului de finanțare. Pentru a facilita buna desfășurare a procedurilor de achiziții, beneficiarii vor folosi fișele de date model, specifice fiecărui tip de investiție, ce se regăsesc în instrucțiuni. Termenul de finalizare al achizițiilor și depunerea acestora spre avizare, se va corela cu termenul limită în care trebuie să se încadreze depunerea primei tranșe de plată menționată la art. 4 din HG 226/2015.

Achiziția de lucrări și documentațiile tehnice ce se vor publica în SEAP, vor avea la bază proiectul tehnic de execuție avizat în prealabil de către AFIR.

În contextul derulării achizițiilor publice, conflictul de interese se definește prin:

A. Conflictul de interese între beneficiar / comisiile de evaluare și ofertanți:

Acționariatul beneficiarului (până la proprietarii finali), reprezentanții legali ai acestuia, membrii în structurile de conducere ale beneficiarului (administratori, membri în consilii de administrație etc) și membrii comisiilor de evaluare:

- a. dețin acțiuni din capitalul subscris al unuia dintre ofertanți sau subcontractanți;
- b. fac parte din structurile de conducere (reprezentanți legali, administratori, membri ai consiliilor de administrație etc.) sau de supervizare ale unuia dintre ofertanți sau subcontractanți;
- c. sunt în relație de rudenie până la gradul IV sau afin cu persoane aflate în situațiile de mai sus.

B. Conflictul de interese între ofertanți:

Acționariatul ofertanților (până la proprietarii finali), reprezentanții legali, membrii în structurile de conducere ale beneficiarului (consilii de administrație etc):

- a. Dețin pachetul majoritar de acțiuni la celelalte firme participante pentru aceeași achiziție (OUG 66/2011);



Asociația GAL Someș Transilvan

CIF: 28075798, Cont bancar: RO29CECECJ1430RON0685107
BONȚIDA, str. Mihai Eminescu, nr. 446, com. Bonțida, jud. Cluj



b. Fac parte din structurile de conducere (reprezentanți legali, administratori, membri ai consiliilor de administrație etc) sau de supervizare ale unui alt ofertant sau subcontractant;

c. Sunt în relație de rudenie până la gradul IV sau afin cu persoane aflate în situațiile de mai sus.

Nerespectarea de către beneficiarii FEADR a Instrucțiunilor privind achizițiile publice / private - anexă la contractul de finanțare, atrage neeligibilitatea cheltuielilor aferente achiziției de servicii, lucrări sau bunuri. Pe parcursul derulării procedurilor de achiziții, la adoptarea oricărei decizii, trebuie avute în vedere următoarele principii:

- ❖ Nediscriminarea;
- ❖ Tratatul egal;
- ❖ Recunoașterea reciprocă;
- ❖ Transparența;
- ❖ Proportionalitatea;
- ❖ Eficiența utilizării fondurilor;
- ❖ Asumarea răspunderii.

TERMENELE LIMITĂ ȘI CONDIȚIILE PENTRU DEPUNEREA CERERILOR DE PLATĂ A AVANSULUI ȘI A CELOR AFERENTE TRANȘELOR DE PLATĂ

În etapa de autorizare a plăților, toate cererile de plată trebuie să fie depuse inițial la GAL pentru efectuarea conformității, iar ulterior, când se depun la AFIR, la dosarul cererii de plată, se va atașa și fișa de verificare a conformității emisă de GAL.

Beneficiarii au obligația de a depune la GAL și la AFIR Declarațiile de eșalonare, conform prevederilor Contractului /Deciziei de finanțare.

Pentru depunerea primului dosar de plată, se vor avea în vedere prevederile HG nr. 226/2015, cu modificările și completările ulterioare, în vigoare la data depunerii Dosarului Cererii de Plată.

În cazul în care beneficiarul optează pentru plata avansului, conform Contractului de finanțare/Actului Adițional, acesta va depune Declarația de eșalonare a depunerii Dosarelor Cererilor de Plată AP 0.1L (Modulul Avans) în termen de maximum 60 de zile calendaristice de la semnarea Contractului de finanțare/Actului Adițional pentru acordarea avansului.

Dosarul Cererii de Plată se depune inițial la GAL, în două exemplare, pe suport de hârtie, la care se atașează pe suport magnetic documentele întocmite de beneficiar. După verificarea de către GAL, beneficiarul depune documentația însoțită de Fișa de verificare



Asociația GAL Someș Transilvan

CIF: 28075798, Cont bancar: RO29CECECJ1430RON0685107
BONȚIDA, str. Mihai Eminescu, nr. 446, com. Bonțida, jud. Cluj



a conformității DCP emisă de către GAL, la structurile teritoriale ale AFIR (OJFIR/CRFIR - în funcție de tipul de proiect). Dosarul Cererii de Plată trebuie să cuprindă documentele justificative prevăzute în Instrucțiunile de plată (anexă la Contractul de finanțare), care se regăsesc pe pagina de internet a AFIR www.afir.madr.ro.

Modelele de formulare care trebuie completate de beneficiar (Cererea de plată, Identificarea financiară, Declarația de cheltuieli, Raportul de asigurare, Declarația pe propria răspundere a beneficiarului) sunt disponibile la GAL, OJFIR sau pe site-ul AFIR (www.afir.info).

Rectificarea Declarației de eșalonare se poate realiza de către beneficiar de maxim două ori în perioada de execuție a Contractului de finanțare.

În situația în care se aprobă prelungirea duratei de execuție peste termenul maxim de 24/36 de luni, după caz, beneficiarului i se va mai permite o nouă rectificare în conformitate cu noua perioadă de execuție aprobată.

În cazul proiectelor pentru care se decontează TVA-ul de la bugetul de stat conform prevederilor legale în vigoare beneficiarii trebuie să depună și Declarația de eșalonare a depunerii Dosarelor Cererilor de Plată distinctă pentru TVA.

Termenul limită de efectuare a plăților către beneficiar este de **maxim 90 de zile calendaristice** de la data înregistrării cererii de plată conforme.

MONITORIZAREA PROIECTULUI

Pe parcursul derulării proiectelor, GAL va realiza în etape prestabilite prin diferite metode monitorizarea fiecărui proiect contractat și finanțat prin GAL. După contractarea fiecărui proiect, GAL va comunica beneficiarului perioadele de raportare și metodele de monitorizare care vor fi aplicate de-a lungul implementării, care vor fi stabilite în funcție de tipul proiectului, complexitatea activităților propuse și durata de implementare a acestuia.

Una dintre metodele aplicate va fi cea de interviu telefonică (cel puțin trimestrială) a beneficiarului referitor la stadiul implementării proiectului. Informațiile obținute vor fi înregistrate pe fișe de monitorizare, respectiv problemele și eventualele blocaje identificate vor fi rezolvate cu sprijinul departamentului tehnic.

GAL va întocmi un centralizator privind progresul proiectelor. Anual va fi întocmit un raport de monitorizare a proiectelor depuse la GAL, în urma căruia se va realiza o evaluare a progreselor, problemelor, blocajelor, rezultatelor sau a bunelor practici identificate în cea ce privește implementarea proiectelor finanțate prin GAL. Astfel vom primi o radiografie a stadiului de implementare a strategiei și vom avea posibilitatea de a îmbunătăți procesul de implementare, respectiv de a aplica bunele practici în următoarele proiecte și activități.

În cazul în care se identifică aceeași problemă la nivelul a mai multor proiecte, GAL va organiza ședințe/workshop-uri pentru beneficiari în vederea clarificării acestora. Totodată va primi și va răspunde la întrebările beneficiarilor legate de proiectele selectate și dacă este cazul elaborează ghiduri practice pentru eficientizarea implementării acestora.



Asociația GAL Someș Transilvan

CIF: 28075798, Cont bancar: RO29CECECJ1430RON0685107
BONȚIDA, str. Mihai Eminescu, nr. 446, com. Bonțida, jud. Cluj



Aceste activități de monitorizare și evaluare vor asigura implementarea efectivă și la timp a proiectelor, inclusiv administrarea adecvată a resurselor proiectului și evaluarea activităților și rezultatelor acestuia. Monitorizarea oferă informații privind evoluția punerii în aplicare a programului în raport cu indicatorii de inputuri financiare, de realizări și de rezultate.

Activele corporale și necorporale rezultate din implementarea proiectelor finanțate prin LEADER, trebuie să fie incluse în categoria activelor proprii ale beneficiarului și să fie utilizate pentru activitatea care a beneficiat de finanțare nerambursabilă pentru minimum 5 ani de la data efectuării ultimei plăți. GAL are posibilitatea de a reduce această perioadă la 3 ani, în situația sprijinului sumă forfetară cu respectarea prevederilor specifice din Reg. 1303/2013.