



Asociația GAL
Someș Transilvan

CIF: 28075798, Cont bancar: RO29CECEJ1430RON0685107
BONȚIDA, str. Mihai Eminescu, nr. 446, com. Bonțida, jud. Cluj



GHIDUL SOLICITANTULUI

Măsura M1/6B

Dezvoltarea durabila a satelor

Versiunea finala
FEBRUARIE 2018



Asociația GAL Someș Transilvan

CIF: 28075798, Cont bancar: RO29CECEJ1430RON0685107
BONȚIDA, str. Mihai Eminescu, nr. 446, com. Bonțida, jud. Cluj



Ghidul Solicitantului este un material de informare tehnică a potențialilor beneficiari ai finanțărilor din Fondurile Asociației GAL Someș Transilvan și se constituie în suport informativ complex pentru întocmirea proiectelor conform exigențelor specifice ale Strategiei de Dezvoltare Locală (SDL).

Ghidul Solicitantului prezintă regulile pentru pregătirea, elaborarea, editarea și depunerea proiectelor, precum și modalitatea de selecție, aprobare și derulare a implementării acestora.

De asemenea, conține lista indicativă a tipurilor de investiții eligibile pentru finanțări din fonduri nerambursabile, documentele, avizele și acordurile care trebuie prezentate, modelul Cererii de Finanțare, al Studiului de Fezabilitate/Documentației de Avizare a Lucrărilor de Intervenție, al Contractului de Finanțare, precum și alte informații utile realizării proiectelor și completării corecte a documentelor necesare.

Ghidul Solicitantului, precum și documentele anexate pot suferi rectificări ca urmare a actualizării legislației naționale și comunitare sau procedurale - varianta actualizată a ghidului urmând a fi publicată pe pagina de internet www.galsomestransilvan.ro

Pentru a obține informațiile cu caracter general, consultați pliantele și îndrumările editate de GAL, disponibile la sediul GAL Someș Transilvan și sediile Autorităților Publice Locale membre, precum și pe pagina de internet: www.galsomestransilvan.ro, prin telefon: 0264-262003 și e-mail: galsomestransilvan@yahoo.com.

Contents

Contents	4
DEFINIȚII ȘI ABREVIERI	5
PREVEDERI GENERALE.....	6
OBIECTIVE SPECIFICE LOCALE ALE MĂSURII	6
CONTRIBUȚIA MĂSURII LA DOMENIILE DE INTERVENȚIE.....	6
TRIMITERI LA ACTE LEGISLATIVE	8
DEPUNEREA PROIECTELOR	8
CATEGORIILE DE BENEFICIARI ELIGIBILI	9
CONDIȚII MINIME OBLIGATORII PENTRU ACORDAREA SPRIJINULUI	9
CHELTUIELI ELIGIBILE ȘI NEELIGIBILE	11
CHELTUIELI NEELIGIBILE	13
SELECȚIA PROIECTELOR.....	13
PROCEDURA DE EVALUARE ȘI SELECȚIE A PROIECTELOR DEPUSE ÎN CADRUL SDL	16
VALOAREA SPRIJINULUI NERAMBURSABIL.....	19
COMPLETAREA, DEPUNEREA ȘI VERIFICAREA DOSARULUI CERERII DE FINANȚARE	20
CONTRACTAREA FONDURILOR	24
AVANS	27
ACHIZIȚII	28
TERMENELE LIMITĂ ȘI CONDIȚIILE PENTRU DEPUNEREA CERERILOR DE PLATĂ A AVANSULUI ȘI A CELOR AFERENTE TRANȘELOR DE PLATĂ.....	29
MONITORIZAREA PROIECTULUI.....	30

DEFINIȚII ȘI ABREVIERI

FEADR - Fondul European Agricol pentru Dezvoltare Rurală, este un instrument de finanțare creat de Uniunea Europeană pentru implementarea Politicii Agricole Comune;

PNDR - Programul Național de Dezvoltare Rurală este documentul pe baza căruia va putea fi accesat FEADR și care respectă liniile directoare strategice de dezvoltare rurală ale Uniunii Europene;

MADR - Ministerul Agriculturii și Dezvoltării Rurale;

AM - PNDR - Autoritatea de Management pentru Programul Național de Dezvoltare Rurală;

AFIR - Agenția pentru Finanțarea Investițiilor Rurale - instituție publică subordonată MADR care derulează FEADR;

OJFIR - Oficiul Județean pentru Finanțarea Investițiilor Rurale, structură organizatorică la nivel județean a AFIR (la nivel național există 41 Oficii Județene);

CRFIR - Centrul Regional pentru Finanțarea Investițiilor Rurale, structură organizatorică la nivel regional a AFIR (la nivel național există 8 Centre Regionale);

GAL - Grup de Acțiune Locală

APL - Administrație publică locală

ADI - Asociație de dezvoltare intercomunitară

SOLICITANT - APL, ADI, societate civilă, instituție de cult sau GAL, potențial beneficiar al sprijinului nerambursabil

BENEFICIAR - APL, ADI, societate civilă, instituție de cult sau GAL care a încheiat un Contract de Finanțare cu AFIR pentru accesarea fondurilor europene. În înțelesul art. 4 din R(UE) nr. 1307/ 2013 și conform definiției din PNDR 2014 - 2020:

CEREREA DE FINANȚARE - reprezintă solicitarea depusă de potențialul beneficiar în vederea obținerii finanțării nerambursabile.

SPRIJIN NERAMBURSABIL - reprezintă suma alocată proiectelor, asigurată prin contribuția Uniunii Europene și a Guvernului României.

ELIGIBIL - reprezintă îndeplinirea condițiilor și criteriilor minime de către un solicitant așa cum sunt precizate în Ghidul Solicitantului, Cererea de Finanțare și Contractul de Finanțare pentru FEADR.

EVALUARE - acțiune procedurală prin care documentația pentru care se solicită finanțare este analizată pentru verificarea îndeplinirii condițiilor minime pentru acordarea sprijinului și pentru selectarea proiectului, în vederea contractării.

FIȘA MĂSURII - descrie motivația sprijinului financiar nerambursabil oferit, obiectivele măsurii, aria de aplicare și acțiunile prevăzute, tipul de investiție, menționează categoriile de beneficiar și tipul sprijinului.

MĂSURA - definește aria de finanțare prin care se poate realiza cofinanțarea proiectelor (reprezintă o sumă de activități cofinanțate prin fonduri nerambursabile).

PUNCTAJ MINIM - reprezintă punctajul minim sub care un proiect eligibil nu poate intra la finanțare.

REPREZENTANT LEGAL - reprezentant al proiectului care depune Cererea de Finanțare și în cazul în care Cererea de Finanțare va fi selectată, semnează Contractul de Finanțare și care trebuie să aibă responsabilități și putere decizională din punct de vedere financiar în cadrul societății.

SPAȚIUL RURAL - totalitatea comunelor la nivel de unitate administrativ-teritorială, comuna fiind cea mai mică unitate administrativ-teritorială, nivel NUTS 5.

FURNIZARE DE SERVICII - servicii medicale, sanitar-veterinare; reparații mașini, unelte, obiecte casnice; consultanță, contabilitate, juridice, audit; servicii în tehnologia informației și servicii informatice; servicii tehnice, administrative, transport rutier de mărfuri în contul terților, alte servicii destinate populației din spațiul rural, etc.

PREVEDERI GENERALE

Obiectivul acestei măsuri vizează îmbunătățirea condițiilor de viață pentru populație, asigurarea accesului la serviciile de bază și protejarea moștenirii culturale și naturale din spațiul rural în vederea realizării unei dezvoltări durabile.

Măsura are în vedere încurajarea dezvoltării satelor în principal pe baza patrimoniului cultural (imobil, mobil, imaterial) și natural local, respectiv prin dezvoltarea serviciilor de bază, în special a celor de agrement, cultural, turistic, și a infrastructurii aferente.

Scopul măsurii este încurajarea investițiilor în crearea, îmbunătățirea sau extinderea serviciilor locale de bază destinate populației rurale, a investițiilor de uz public în infrastructura de agrement, în informarea turiștilor și în infrastructura turistică la scară mică, acțiuni importante pentru stimularea unui stil de viață sănătos, dezvoltarea mediului de afaceri local și reprezintă elemente esențiale pentru creșterea calității vieții și care pot conduce la inversarea tendințelor de declin economic, social și de depopulare a zonelor rurale.

OBIECTIVE SPECIFICE LOCALE ALE MĂSURII

- ❖ Dezvoltarea durabilă a zonei
- ❖ Întărirea coeziunii socio-economice și a identității teritoriale
- ❖ Îmbunătățirea calității vieții
- ❖ Creșterea atractivității și a accesibilității zonei
- ❖ Conservarea patrimoniului local

CONTRIBUȚIA MĂSURII LA DOMENIILE DE INTERVENȚIE

Măsura M1/6B - Dezvoltarea durabilă a satelor contribuie, conform Regulamentului (UE) nr. 1305/2013, la realizarea Priorității 6) - Promovarea incluziunii sociale, a reducerii sărăciei și a dezvoltării economice în zonele rurale. Domeniului de intervenție 6B) Încurajarea dezvoltării locale în zonele rurale și corespunde obiectivelor Articolului 20 - Servicii de bază și reînnoirea satelor în zonele rurale din Reg. (UE) nr. 1305/2013.

Măsura contribuie la obiectivul transversal: mediu și climă, inovare

Mediu și climă

În vederea dezvoltării durabile a comunităților rurale, în sensul unei mai bune înțelegeri a asumării angajamentelor de mediu și a provocărilor privind schimbările climatice, investițiile legate de turism și patrimoniu natural vor încuraja practicarea unui turism responsabil care să evite degradarea zonelor naturale sensibile și, mai mult decât atât, promovarea acestora, contribuind inclusiv la promovarea biodiversității și generarea de venituri pentru locuitorii mediului rural. Totodată măsura încurajează folosirea surselor de energie regenerabilă.

Inovare

Sprijinul acordat pentru îmbunătățirea sau extinderea serviciilor locale de bază destinate populației rurale, investiții în infrastructura de agrement, în informarea turiștilor și în infrastructura turistică la scară mică, întreținerea, refacerea și modernizarea patrimoniului cultural și natural al satelor și susținerea investițiilor de promovare și conservarea patrimoniului local sunt esențiale pentru dezvoltarea economică a zonelor rurale, întrucât permit afacerilor din mediul rural să se dezvolte și încurajează spiritul antreprenorial și inovator.

TIPUL SPRIJINULUI

INVESTIȚII

SERVICII

SPRIJIN FORFETAR

SUMELE APLICABILE ȘI RATA SPRIJINULUI

INTENSITATEA SPRIJINULUI

- ❖ pentru operațiunile generatoare de venit: până la 90%;
- ❖ pentru operațiunile generatoare de venit cu utilitate publică - până la 100%;
- ❖ pentru operațiunile negeneratoare de venit: până la 100%.

VALOAREA SPRIJINULUI

- ❖ 5.000 - 38.000 EURO/proiect

CONTRIBUȚIA PUBLICĂ TOTALĂ A MĂSURII

- ❖ 380.000 EURO

ARIA DE APLICABILITATE A MĂSURII

Teritoriul GAL Someș Transilvan, respectiv Comunele Aluniș, Apahida, Bobîlna, Bonțida, Borșa, Cornești, Dăbâca, Iclod, Jucu De Sus, Mintiu Gherlii, Sic, Vultureni.

TRIMITERI LA ACTE LEGISLATIVE

- ❖ Directiva 2000/60/CE a Parlamentului European și a Consiliului din 23 octombrie 2000:
- ❖ Reg. (UE) nr.1407/2013 privind aplicarea art.107 și 108 din Tratatul privind funcționarea Uniunii Europene referitor la ajutoarele de minimis;
- ❖ Reg.(UE)1303/2013,
- ❖ Reg.(UE) 1305/2013,
- ❖ Reg.(UE)nr.807/2014,
- ❖ Reg. de implementare (UE)808/2014;
- ❖ R (UE) nr.480/2014 de completare a R (UE) nr.1303/2013;
- ❖ L. nr.215/2001 a administrației publice locale - republicată, cu modificările și completările ulterioare;
- ❖ L. nr.422/2001 privind protejarea monumentelor istorice, cu modificările și completările ulterioare;
- ❖ L. nr.489/2006 privind libertatea religiei și regimul general al cultelor - republicată, cu modificările și completările ulterioare;
- ❖ HG nr.26/2000 cu privire la asociații și fundații, cu modificările și completările ulterioare;
- ❖ OUG. nr.34/2006;
- ❖ HG nr.925/2006;
- ❖ OG.nr.8 din 23 ianuarie 2013 pentru modificarea și completarea L. nr.571/2003 privind Codul fiscal și reglementarea unor măsuri financiar-fiscale;
- ❖ Alte acte normative aplicabile în domeniul fiscal;
- ❖ OUG nr.195/2005 din 22 decembrie 2005 privind protecția mediului;
- ❖ L. nr.265/2006 pentru aprobarea OUG. nr.195/2005 privind protecția mediului
- ❖ HG nr. 226/2015

DEPUNEREA PROIECTELOR

LOCUL UNDE VOR FI DEPUSE PROIECTELE

Solicitantul depune Cererea de Finanțare cu anexele tehnice și administrative atașate la biroul GAL Someș Transilvan:

LOCALITATEA BONȚIDA, STR. MIHAI EMINESCU, NR. 446, COMUNA BONȚIDA, JUD. CLUJ,
înaintea expirării datei limită de depunere a proiectelor.

PERIOADA DE DEPUNERE A PROIECTELOR: 09.02.2018-26.03.2018

ALOCARE PE SESIUNE: 269,870.00 €

PUNCTAJUL MINIM PE CARE TREBUIE SĂ-L OBTINĂ UN PROIECT PENTRU A PUTEA FI FINANȚAT: 10 de puncte

CATEGORIILE DE BENEFICIARI ELIGIBILI

- ❖ Autorități publice locale sau asociațiile acestora (ADI-uri)
- ❖ Instituții de cult
- ❖ Instituții de învățământ locale
- ❖ ONG înființate în baza legii 26/2000
- ❖ Cooperative

Condițiile care trebuie îndeplinite de către beneficiari la momentul depunerii cererii de finanțare și în perioada de implementare și monitorizare a proiectului:

- ❖ Reprezentantul legal al comunei poate fi Primarul sau Administratorul Public al comunei.
- ❖ Reprezentantul legal al Asociației de Dezvoltare Intercomunitară poate fi unul din Primarii comunelor componente sau Administratorul public desemnat în cadrul A.D.I, în conformitate cu Legea nr. 215/2001 a administrației publice locale, cu modificările și completările ulterioare).
- ❖ Punctul/punctele de lucru, după caz, ale solicitantului trebuie să fie situate în spațiul rural, activitatea desfășurându-se în spațiul rural.

Nu sunt eligibile cererile de finanțare depuse de Consiliile Locale în numele comunelor.

Următoarele categorii de solicitanți/beneficiari pot depune proiecte aferente măsurilor/submăsurilor de investiții derulate prin PNDR 2014-2020, cu respectarea următoarelor condiții, după caz:

- a. solicitanții/beneficiarii/membrii asociațiilor de dezvoltare intercomunitară, după caz, înregistrați în registrul debitorilor AFIR, atât pentru Programul SAPARD, cât și pentru FEADR, care achită integral datoria față de AFIR, inclusiv dobânzile și majorările de întârziere până la semnarea contractelor de finanțare;
- b. solicitanții care s-au angajat prin declarație pe propria răspundere, la depunerea cererii de finanțare, că vor prezenta: dovada cofinanțării private și nu prezintă acest document la data prevăzută în notificare, numai în cadrul sesiunii continue următoare.

CONDIȚII MINIME OBLIGATORII PENTRU ACORDAREA SPRIJINULUI

1. Solicitantul este înregistrat în Registrul debitorilor AFIR atât pentru Programul SAPARD, cât și pentru FEADR?

2. Solicitantul se regăsește în Bazele de date privind dubla finanțare?

3. Solicitantul și-a însușit în totalitate angajamentele asumate în Declarația pe proprie răspundere, secțiunea (F) din CF?

4. Solicitantul respectă prevederile art. 6¹, din H.G. Nr.226/2015 privind stabilirea cadrului general de implementare a măsurilor programului național de dezvoltare rurală cofinanțate din Fondul European Agricol pentru Dezvoltare Rurală și de la bugetul de stat cu modificările și completările ulterioare?

(solicitantul care se încadrează în prevederile art. 6¹ poate depune/ redepona doar în sesiunile următoare celei în care a fost depus proiectul selectat pentru finanțare, lansate de GAL - dacă este cazul)

5. Solicitantul este în insolvență sau incapacitate de plată?

Secțiune aplicabilă doar beneficiarilor persoane juridice de drept privat cu scop patrimonial

6. Solicitantul se încadrează în categoria întreprinderilor aflate în dificultate, așa cum acestea sunt definite în Regulamentul (UE) nr. 702/ 2014?

7. Solicitantul respectă regula privind cumulul ajutoarelor de stat?

EG1 Solicitantul trebuie să se încadreze în categoria beneficiarilor eligibili

EG2 Investiția se încadrează în cel puțin una dintre acțiunile eligibile din fișa măsurii din SDL?

EG3 Solicitantul trebuie să se angajeze că va asigura mentenanța investiției pe o perioadă de minimum 5 ani de la data ultimei plăți

EG4 Investiția trebuie să demonstreze necesitatea, oportunitatea și potențialul economic al acesteia

EG5 Investiția trebuie să respecte Planul Urbanistic General în vigoare

(doar pentru proiectele care prevăd investiții pentru care se prezintă certificatul de urbanism)

EG6 Introducerea investiției din patrimoniul cultural în circuitul turistic, la finalizarea acesteia

(doar pentru proiectele care prevăd investiții privind obiective de patrimoniu)

EG7 Investiția să se realizeze în teritoriul GAL

CHELTUIELI ELIGIBILE ȘI NEELIGIBILE

CHELTUIELI ELIGIBILE

- ❖ Studii și investiții asociate cu întreținerea, refacerea și modernizarea patrimoniului cultural (imobil, mobil și imaterial) și natural al satelor, al peisajelor rurale și al siturilor de înaltă valoare naturală, inclusiv cu aspectele socioeconomice conexe, precum și acțiuni de sensibilizare ecologică:
 - Restaurarea ecosistemelor naturale inclusiv zonele cu o valoare naturală mare; Restaurarea sau crearea de zone de sălbăticie; Crearea de rețele Natura 2000; Studii teritoriale pentru conceperea de măsuri locale agricole și de mediu și acțiuni de informare asupra măsurilor agricole și de mediu; Activități de informare și de creștere a conștientizării, de exemplu centre pentru vizitatori în zone protejate, acțiuni de publicitate, interpretare și cărări tematice; Conservarea patrimoniului construit de dimensiuni mici; Acțiuni de inventariere pentru listarea locațiilor de patrimoniu cultural/natural; Întreținerea/dotarea muzeelor; Conservarea patrimoniului nematerial cum ar fi muzica, folclorul, etnologia (identificarea, documentarea, cercetarea, prezervarea, protecția, promovarea, punerea în valoare, transmiterea, precum și revitalizarea diferitelor aspecte ale patrimoniului imaterial); Soluții pentru colectarea selectivă a deșeurilor; Etc.
- ❖ Investiții de uz public în infrastructura de agrement, în informarea turiștilor și în infrastructura turistică la scară mică:
 - Demarcarea zonelor turistice; Amenajarea de trasee turistice pentru drumeții/ cicloturism/echitație; Construirea, modernizarea și dotarea centrelor de informare turistică, informații și îndrumare pentru vizitatori; Construirea de adăposturi și facilități de siguranță legate de turismul responsabil și durabil; Amenajarea sau modernizarea unor puncte de belvedere sau puncte de observație, dotarea unor puncte de geo-caching, etc.; Plasarea unor panouri informative, indicatoare, marcaje etc. (conectate la aplicație pe telefon unde pot fi găsite informații despre locul respectiv) ; Dezvoltarea sistemelor de rezervări online pentru servicii turistice; Etc.
- ❖ Investiții în crearea, îmbunătățirea sau extinderea serviciilor locale de bază destinate populației rurale, inclusiv a celor de agrement și culturale, și a infrastructurii aferente:
 - Investiții în facilități care sprijină activități de recreație;
 - Investiții în infrastructura educațională (dotare); Investiții în stabilirea, extinderea și modernizarea facilităților care furnizează servicii de bază (adică, piețe locale, centre de comunitate, și alte servicii necesare la nivel de comună, etc.); Dotarea unor ateliere pentru diferite meșteșuguri, șezători și alte activități culturale.; Etc.
- ❖ Investiții în soluții publice de e-guvernare:
 - Crearea de aplicații IT, soluții de guvernare online, digitalizare; Etc.
- ❖ Investiții orientate spre transferul activităților și transformarea clădirilor sau a altor instalații aflate în interiorul sau în apropierea așezărilor rurale, în scopul îmbunătățirii calității vieții sau al creșterii performanței de mediu a așezării respective.

- ❖ Investiții în crearea, îmbunătățirea și extinderea tuturor tipurilor de infrastructuri la scară mică, inclusiv investiții în domeniul energiei din surse regenerabile și al economisirii energiei.

CHELTUIELILE PRIVIND COSTURILE GENERALE ALE PROIECTULUI SUNT:

Cheltuieli pentru consultanță, proiectare, monitorizare și management, inclusiv onorariile pentru consultanță privind durabilitatea economică și de mediu, taxele pentru eliberarea certificatelor, potrivit art.45 din Regulamentul (UE) nr.1305/2013, precum și cele privind obținerea avizelor, acordurilor și autorizațiilor necesare implementării proiectelor, prevăzute în legislația națională.

Cheltuielile privind costurile generale ale proiectului, inclusiv cele efectuate înaintea aprobării finanțării, sunt eligibile dacă respectă prevederile art.45 din Regulamentul (UE) nr. 1305 / 2013 și îndeplinesc următoarele condiții:

- ❖ sunt prevăzute sau rezultă din aplicarea legislației în vederea obținerii de avize, acorduri și autorizații necesare implementării activităților eligibile ale operațiunii sau rezultă din cerințele minime impuse de PNDR 2014 - 2020;
- ❖ sunt aferente, după caz: unor studii și/sau analize privind durabilitatea economică și de mediu, studiu de fezabilitate, proiect tehnic, documentație de avizare a lucrărilor de intervenție, întocmite în conformitate cu prevederile legislației în vigoare;
- ❖ sunt aferente activităților de coordonare și supervizare a execuției și recepției lucrărilor de construcții - montaj.

Cheltuielile de consultanță și pentru managementul proiectului sunt eligibile dacă respectă condițiile anterior menționate și se vor deconta proporțional cu valoarea fiecărei tranșe de plată aferente proiectului. Excepție fac cheltuielile de consiliere pentru întocmirea dosarului Cererii de Finanțare, care se pot deconta integral în cadrul primei tranșe de plată.

Studiile de Fezabilitate și/sau Documentațiile de avizare a lucrărilor de intervenție, aferente cererilor de finanțare depuse de solicitanții publici pentru Măsuri din SDL 2014-2020, trebuie întocmite potrivit **prevederilor legale în vigoare**.

Conținutul-cadru al proiectului tehnic va respecta prevederile legale în vigoare privind conținutului-cadru al documentației tehnico-economice aferente investițiilor publice, precum și a structurii și metodologiei de elaborare a devizului general pentru obiective de investiții și lucrări de intervenții".

Cheltuielile necesare pentru implementarea proiectului sunt eligibile dacă:

- ❖ sunt realizate efectiv după data semnării contractului de finanțare și sunt în legătură cu îndeplinirea obiectivelor investiției;
- ❖ sunt efectuate pentru realizarea investiției cu respectarea rezonabilității costurilor;
- ❖ sunt efectuate cu respectarea prevederilor contractului de finanțare semnat cu AFIR;

- ❖ sunt înregistrate în evidențele contabile ale beneficiarului, sunt identificabile, verificabile și sunt susținute de originalele documentelor justificative, în condițiile legii.
- ❖ sunt efectuate pe teritoriul GAL.

CHELTUIELI NEELIGIBILE

- ❖ Cheltuielile neeligibile generale care sunt prevăzute în capitolul 8.1 PNDR

CHELTUIELILE NEELIGIBILE GENERALE SUNT:

- ❖ cheltuielile cu achiziționarea de bunuri și echipamente „second hand”;
- ❖ cheltuieli efectuate înainte de semnarea Contractului de Finanțare a proiectului cu excepția: costurilor generale definite la art 45, alin 2 lit. c) din R (UE) nr. 1305 / 2013 , cu modificările și completările ulterioare care pot fi realizate înainte de depunerea Cererii de Finanțare;
- ❖ cheltuieli cu achiziția mijloacelor de transport pentru uz personal și pentru transport persoane;
- ❖ cheltuieli cu investițiile ce fac obiectul dublei finanțări care vizează aceleași costuri eligibile;
- ❖ în cazul contractelor de leasing, celelalte costuri legate de contractele de leasing, cum ar fi marja locatorului, costurile de refinanțare a dobânzilor, cheltuielile generale și cheltuielile de asigurare;
- ❖ cheltuieli neeligibile în conformitate cu art. 69, alin (3) din R (UE) nr. 1303 / 2013 și anume:
 - dobânzi debitoare, cu excepția celor referitoare la granturi acordate sub forma unei subvenții pentru dobândă sau a unei subvenții pentru comisioanele de garantare;
 - achiziționarea de terenuri neconstruite și de terenuri construite;
 - taxa pe valoarea adăugată, cu excepția cazului în care aceasta nu se poate recupera în temeiul legislației naționale privind TVA-ul sau a prevederilor specifice pentru instrumente financiare.

Lista investițiilor și costurilor neeligibile se completează cu prevederile Hotărârii de Guvern nr. 226/2 aprilie 2015 privind stabilirea cadrului general de implementare a Măsurilor Programului Național de Dezvoltare Rurală cofinanțate din Fondul European Agricol pentru Dezvoltare Rurală și de la bugetul de stat pentru perioada 2014 - 2020, cu modificările și completările ulterioare.

Cheltuielile neeligibile specifice sunt:

- ❖ Contribuția în natură;
- ❖ Costuri privind închirierea de mașini, utilaje, instalații și echipamente;
- ❖ Costuri operaționale inclusiv costuri de întreținere și chirie.

SELECȚIA PROIECTELOR

Nr.	CRITERII DE SELECȚIE	Punctaj
-----	----------------------	---------

Ctr.		
1	<p>Principiul adresării mai multor comune; Investiții care deserveșc populația mai multor comune din teritoriul GAL.</p>	5
2	<p>Principiul dezvoltării turismului durabil, ecoturismul;</p> <ul style="list-style-type: none"> - Investiții în facilități care sprijină activități recreative - Investiții care includ activități de informare și de creștere a conștientizării, de exemplu centre pentru vizitatori în zone protejate, acțiuni de publicitate, interpretare și cărări tematice; - Investiții de uz public în infrastructura de agrement, în informarea turiștilor și în infrastructura turistică la scară mică: <ul style="list-style-type: none"> o Demarcarea zonelor turistice; Amenajarea de trasee turistice pentru drumeții/ cicloturism/echitație; Construirea, modernizarea și dotarea centrelor de informare turistică, informații și îndrumare pentru vizitatori; Construirea de adăposturi și facilități de siguranța legate de turismul responsabil și durabil; Amenajarea sau modernizarea unor puncte de belvedere sau puncte de observație, dotarea unor puncte de geo-caching, etc.; Plasarea unor panouri informative, indicatoare, marcaje etc. (conectate la aplicație pe telefon unde pot fi găsite informații despre locul respectiv) ; Dezvoltarea sistemelor de rezervări online pentru servicii turistice; Etc. 	30
3	<p>Principiul sprijinirii acțiunilor inovative;</p> <ul style="list-style-type: none"> - Investiții care includ o investiție nouă sau semnificativ îmbunătățită în privința caracteristicilor sau scopului deservit. - Investițiile inovative pot fi noi pentru teritoriu sau pentru comuna. 	30
4	<p>Principiul conservării patrimoniului local;</p> <ul style="list-style-type: none"> - Investiții care deserveșc conservarea patrimoniului construit de dimensiuni mici; - Acțiuni de inventariere pentru listarea locațiilor de patrimoniu cultural/natural; - Întreținerea/dotarea muzeelor; - Conservarea patrimoniului nematerial cum ar fi muzica, folclorul, etnologia (identificarea, documentarea, cercetarea, prezervarea, protecția, promovarea, punerea în valoare, transmiterea, precum și revitalizarea diferitelor aspecte ale patrimoniului imaterial); 	20
5	<p>Principiul încurajării parteneriatelor public-privat;</p> <ul style="list-style-type: none"> - Proiecte inițiate de parteneriate între APL și o entitate privată/ONG. 	5
6	<p>Investiții în dotarea infrastructurilor educaționale;</p>	5

	<ul style="list-style-type: none"> - Investiții în dotarea grădinițelor - Investiții în dotarea instituțiilor de învățământ filiera tehnologică cu profil resurse naturale și protecția mediului și a școlilor profesionale în domeniul agricol; - Investiții în dotarea creșelor precum și a infrastructurii de tip after-school, numai a celor din afara incintei școlilor din mediul rural 	
7	<p>Proiecte care includ folosirea surselor de energie regenerabilă</p> <ul style="list-style-type: none"> - Investiția prevede utilizarea unor surse regenerabile. 	5
TOTAL		100

Criteriile de departajare ale proiectelor cu același punctaj:

- **Principiul încurajării parteneriatelor public-privat**
Proiecte inițiate de un parteneriat între APL și o entitate privată/ONG, pe baza unui acord de parteneriat.
- **Principiul dezvoltării turismului durabil, ecoturismul**
În cadrul documentației depuse, solicitantul demonstrează că investiția sprijină activități recreative / de informare și de creștere a conștientizării sau investiția este de uz public în infrastructura de agrement, în informarea turiștilor și în infrastructura turistică la scară mică.

PROCEDURA DE EVALUARE ȘI SELECȚIE A PROIECTELOR DEPUSE ÎN CADRUL SDL

PRIMIREA ȘI EVALUAREA PROIECTELOR

FLUXUL PROCEDURAL PENTRU ACCESAREA FONDURILOR NERAMBURSABILE

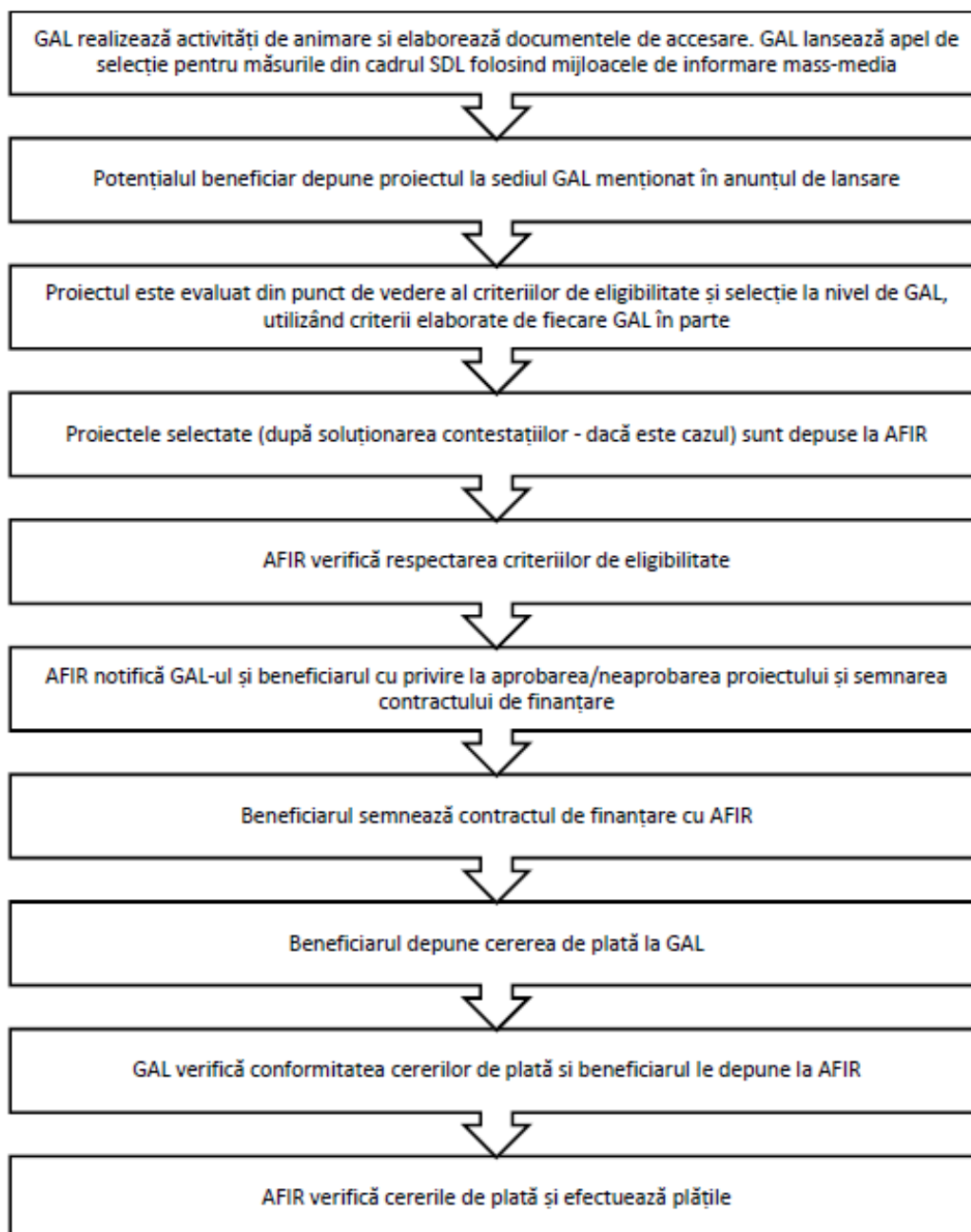

Perioada de depunere a proiectelor : 09.02.2018-26.03.2018

Punctajul minim admis la finanțare : 10 puncte

Primirea și evaluarea proiectelor depuse, inclusiv termenele stabilite:

Proiectele se depun la biroul GAL Someș Transilvan din loc. Bonțida, str. Mihai Eminescu nr. 446 în intervalul orar 09:00-14:00 de luni până joi, iar vineri între orele 09:00-12:00, pentru perioada 09.02.2018-26.03.2018.

Responsabilul din cadrul GAL înregistrează Cererea de finanțare în Registrul proiectelor, aplică acestuia un număr de înregistrare, iar solicitantul primește un bon cu acest număr de înregistrare.

Proiectul va fi înaintat departamentului tehnic responsabil de evaluarea proiectelor, care va efectua următorii pași:

- Verificarea conformității proiectului
- Verificarea eligibilității proiectului
- Verificarea criteriilor de selecție îndeplinite prin proiect.

GAL poate să solicite beneficiarului clarificări referitoare la îndeplinirea condițiilor de eligibilitate și selecție, dacă este cazul. Nu se vor lua în considerare clarificările de natură să modifice datele inițiale ale proiectului depus. Clarificările admise de GAL vor face parte integrantă din Cererea de finanțare și vor fi luate în considerare și de experții AFIR, în cazul în care proiectul va fi selectat.

Perioada de elaborare a raportului de evaluare:

Pentru toate proiectele evaluate la nivelul GAL, evaluatorii, stabiliți cu respectarea prevederilor SDL, vor verifica eligibilitatea proiectelor îndeplinirea principiilor de selecție și vor acorda punctajele aferente fiecărei cereri de finanțare. Toate verificările se realizează pe evaluări documentate, în baza unor fișe de verificare elaborate la nivelul GAL, datate și semnate de experții evaluatori angajați de GAL în termen de 30 de zile de la închiderea sesiunii de depunere a proiectelor.

Rezultatele procesului de evaluare se consemnează în Raportul de selecție. Acesta va fi semnat de către toți membrii prezenți ai Comitetului de Selecție (reprezentanți legali sau alte persoane mandatate în acest sens de către respectivele entități juridice, în conformitate cu prevederile statutare), specificându-se apartenența la mediul privat sau public - cu respectarea precizărilor din PNDR, ca partea publică să reprezinte mai puțin de 50%, iar organizațiile din mediul urban să reprezinte mai puțin de 25%. De asemenea,

Raportul de selecție va prezenta semnătura reprezentantului CDRJ, care supervizează procesul de selecție. Avizarea Raportului de selecție de către reprezentantul CDRJ reprezintă garanția faptului că procedura de selecție a proiectelor s-a desfășurat corespunzător și s-au respectat principiile de selecție din fișa măsurii din SDL, precum și condițiile de transparență care trebuiau asigurate de către GAL.

Raportul de selecție va fi datat, avizat și de către Președintele GAL/Reprezentantul legal al GAL sau de un alt membru al Consiliului Director al GAL mandatat în acest sens.

Raportul de selecție se va completa în ziua întrunirii Comitetului de selecție a proiectelor și va fi publicat pe site-ul GAL: www.galsomestransilvan.ro , în

următoarea zi a aprobării acestuia. În baza raportului de selecție, GAL va notifica aplicanții cu privire la rezultatele procesului de evaluare și selecție.

Modalitatea de desfășurare a procesului de selecție a proiectelor:

Toate verificările efectuate de către evaluatori vor respecta principiul de verificare "4 ochi", respectiv vor fi semnate de către doi experți.

Fiecare persoană implicată în procesul de evaluare și selecție a proiectelor de la nivelul GAL (evaluatori, membrii Comitetului de Selecție și membrii Comisiei de soluționare a contestațiilor) are obligația de a respecta prevederile OG nr. 66/2011 privind evitarea conflictului de interese și prevederile Cap. XII al SDL - "Descrierea mecanismelor de evitare a posibilelor conflicte de interese conform legislației naționale".

Dacă pe parcursul implementării strategiei, în cadrul procesului de evaluare și selecție la nivelul GAL a unor proiecte, apar situații generatoare de conflict de interese, expertul GAL/expertul cooptat este obligat să se abțină de la luarea deciziei sau participarea la luarea unei decizii și să informeze managerul GAL, în vederea înlocuirii cu un alt expert evaluator.

Dacă, în urma verificărilor ulterioare, realizate de departamentele AFIR/DGDR AM PNDR/MADR se constată că nu s-au respectat regulile de evitare a conflictului de interese, așa cum sunt definite în legislația în vigoare, proiectul respectiv va fi declarat neeligibil, iar dacă a fost finanțat se va proceda la recuperarea sumelor conform legislației în vigoare.

Selecția proiectelor în cadrul GAL va fi realizată de către un Comitet de Selecție stabilit de către organele de decizie (Adunarea Generală a Asociațiilor și Consiliul Director).

La selecția proiectelor, se va aplica regula „dublului cворum”, respectiv pentru validarea voturilor, este necesar ca în momentul selecției să fie prezenți cel puțin 50% din membrii comitetului de selecție, din care peste 50% să fie din mediul privat și societate civilă.

Dacă unul dintre proiectele depuse pentru selecție aparține unuia dintre membrii comitetului de selecție, persoana/organizația în cauză nu are drept de vot și nu va participa la întâlnirea comitetului respectiv.

Componența și obligațiile comitetului de selecție și a comitetului de soluționare a contestațiilor:

Membrii Comitetului de Selecție format din minimum 7 membri ai parteneriatului (pentru fiecare membru al comitetului de selecție se va stabili de asemenea, un membru supleant) și ai Comisiei de Soluționare a Contestațiilor format din minimum 3 membri ai parteneriatului (pentru fiecare membru al comitetului de

soluționare a contestațiilor se va stabili de asemenea, un membru supleant), în îndeplinirea atribuțiilor ce le revin, au următoarele obligații:

- de a respecta confidențialitatea lucrărilor și imparțialitatea în adoptarea deciziilor Comitetului de Selecție și Comisiei de Soluționare a Contestațiilor;
- adoptarea deciziilor în urma soluționării contestațiilor se face de către membri prezenți ai Comisiei de Soluționare a Contestațiilor, prin vot majoritar;
- se vor elabora decizii și vor fi adoptate de Comitetul de selecție sau respectiv a Comisiei de Soluționare a Contestațiilor, dacă este cazul de o contestație.
- dacă unul din proiectele depuse pentru selectare, aparține unuia din membrii Comitetului de Selecție și ale Comisiei de Soluționare a Contestațiilor, persoana în cauză (organizația), nu are drept de vot și nu va participa la întâlnirea comitetului respectiv.

Desfășurarea procedurii de soluționare a contestațiilor, inclusiv perioada și locația de depunere a contestațiilor:

Rezultatele procedurii de evaluare pot fi contestate în termen de maximum 5 zile lucrătoare de la data postării raportului pe pagina de internet a GAL. Contestatiile vor fi depuse la sediul GAL și vor fi soluționate în termen de 15 de zile lucrătoare.

Perioda de elaborare a raportului de soluționare a contestațiilor și a raportului de selecție: 30 zile lucrătoare

După soluționarea contestațiilor de către Comisia de Soluționare a Contestațiilor GAL va publica raportul de contestații și raportului de selecție pe pagina proprie de internet.

VALOAREA SPRIJINULUI NERAMBURSABIL

TIPUL SPRIJINULUI

- ❖ Rambursarea costurilor eligibile suportate și plătite efectiv;
- ❖ Plăți în avans, cu condiția constituirii unei garanții bancare sau a unei garanții echivalente corespunzătoare procentului de 100 % din valoarea avansului, în conformitate cu art. 45 (4) și art. 63 ale Reg. (UE) nr. 1305/2013, numai în cazul proiectelor de investiții.

INTENSITATEA SPRIJINULUI

- ❖ pentru operațiunile generatoare de venit: până la 90%;
- ❖ pentru operațiunile generatoare de venit cu utilitate publică - până la 100%;
- ❖ pentru operațiunile negeneratoare de venit: până la 100%.

VALOAREA SPRIJINULUI

- ❖ 5.000 - 38.000 EURO/proiect

CONTRIBUȚIA PUBLICĂ TOTALĂ A MĂSURII

❖ 380.000 EURO

COMPLETAREA, DEPUNEREA ȘI VERIFICAREA DOSARULUI CERERII DE FINANȚARE

Dosarul Cererii de Finanțare conține Cererea de Finanțare însoțită de anexele tehnice și administrative, legate într-un singur dosar, astfel încât să nu permită detașarea și/sau înlocuirea acestora.

Cererile de finanțare utilizate de solicitanți vor fi cele disponibile pe site-ul GAL la momentul lansării apelului de selecție (format editabil).

ATENȚIE!

Cererea de Finanțare trebuie însoțită de anexele prevăzute în modelul standard. Anexele Cererii de Finanțare fac parte integrantă din aceasta.

Documentele justificative pe care trebuie să le depună solicitantul odată cu depunerea proiectului:

1. Studiu de Fezabilitate/Documentație de Avizare pentru Lucrări de Intervenții, întocmite, avizate și verificate în condițiile legii și însoțite de toate studiile, expertizele, avizele și acordurile specifice fiecărui tip de investiție, conform reglementărilor legale în vigoare.

2.1 Certificat de Urbanism, completat și eliberat conform reglementărilor legale în vigoare și aflate în termenul de valabilitate la data depunerii cererii de finanțare.

3.1 Pentru comune și ADI

Inventarul bunurilor ce aparțin domeniului public al comunei/comunelor, întocmit conform legislației în vigoare privind proprietatea publică și regimul juridic al acesteia, atestat prin Hotărâre a Guvernului și publicat în Monitorul Oficial al României.

și

3.2 Hotărârea Consiliului Local privind aprobarea modificărilor și / sau completărilor la inventar în sensul includerii în domeniul public sau detalierii poziției globale existente sau clasificării unor drumuri neclasificate, cu respectarea prevederilor Art. 115 alin (7) din Legea nr. 215/ 2001, republicată, cu modificările și completările ulterioare, a administrației publice locale, adică să fi fost supusă controlului de legalitate al Prefectului, în condițiile legii

și/sau

3.3 Avizul administratorului terenului aparținând domeniului public, altul decât cel administrat de primărie (dacă este cazul)

3.4 Pentru ONG-uri

Documente doveditoare de către ONG-uri privind dreptul de proprietate /administrare pe o perioadă de 10 ani, asupra bunurilor imobile la care se vor efectua lucrări, conform cererii de finanțare;

4. Document care să ateste că a depus documentația la ANPM (DOAR ÎN FAZA DE CONTRACTARE):

4.1 Clasarea notificării

sau

4.2 Decizia etapei de încadrare, ca document final (prin care se precizează că proiectul nu se supune evaluării impactului asupra mediului și nici evaluării adecvate)

sau

4.3 Acord de mediu în cazul în care se impune evaluarea impactului preconizat asupra mediului

sau

4.4 Acord de mediu în cazul evaluării impactului asupra mediului și de evaluare adecvată (dacă este cazul).

4.5 Aviz Natura 2000 pentru proiectele care impun doar evaluare adecvată.

5. Avizul de conformitate al Operatorului Regional.

6. Hotărârea Consiliului Local / Hotaririle Consiliului Local în cazul ADI/ Hotararea Adunarii Generale în cazul ONG pentru implementarea proiectului, cu referire la următoarele puncte (obligatorii):

- necesitatea, oportunitatea și potențialul economic al investiției;
- lucrările vor fi prevăzute în bugetul/bugetele local/e pentru perioada de realizare a investiției;
- angajamentul de a suporta cheltuielile de mentenanță a investiției pe o perioadă de minimum 5 ani de la data efectuării ultimei plăți;
- numărul de locuitori deserviți de proiect / utilizatori direcți (pentru grădinițe, licee / școli profesionale, structuri tip „after-school”, creșe);
- caracteristici tehnice (lungimi, arii, volume, capacități etc.);
- agenții economici deserviți direct de investiție (dacă este cazul, număr și denumire);
- nominalizarea reprezentantului legal al comunei/ADI/ONG pentru relația cu AFIR în derularea proiectului.
- angajamentul de asigurare a cofinanțării, dacă este cazul.
- angajamentul că proiectul nu va fi generator de venit în cazul proiectelor care vizează infrastructura educațională (grădinițe)/socială

7.1 Certificatul de înregistrare fiscală

7.2 Încheiere privind înscrierea în Registrul Asociațiilor și Fundațiilor, rămasă definitivă / Certificat de înregistrare în Registrul Asociațiilor și Fundațiilor

7.2.1 Actul de înființare și statutul ADI/ONG

8. Certificate care să ateste lipsa datoriilor fiscale restante și graficul de reeșalonare a datoriilor către bugetul consolidat (dacă este cazul). **(DOAR ÎN FAZA DE CONTRACTARE)**

9. Certificatul de cazier judiciar **(DOAR ÎN FAZA DE CONTRACTARE)**

10. Document emis de bancă/trezorerie care să conțină datele de identificare ale băncii/trezoreriei și ale contului aferent proiectului pentru care se solicită finanțare din PNDR (denumirea, adresa băncii/ trezoreriei, codul IBAN al contului în care se derulează operațiunile cu AFIR). **(DOAR ÎN FAZA DE CONTRACTARE)**

11.1 Notificare privind conformitatea proiectului cu condițiile de igienă și sănătate publică

sau

11.2 Notificare că investiția nu face obiectul evaluării condițiilor de igienă și sănătate publică, dacă este cazul.

12. Lista agentilor economici deserviți de proiect, care va conține denumirea, adresa, activitatea desfășurată, codul proiectului cu finanțare europeană și valoarea totală a investiției, pentru fiecare investiție accesibilizată și a institutiilor de sociale și de interes public deservite direct de proiect.

13. Raport asupra utilizării programelor de finanțare nerambursabilă întocmit de solicitant (va cuprinde obiective, tip de investiție, lista cheltuielilor eligibile, costurile și stadiul proiectului, perioada derulării contractului), pentru solicitantii care au mai beneficiat de finanțare nerambursabilă începând cu anul 2002, pentru aceleași tipuri de investiții.

14.1. Autorizația de funcționare pentru infrastructura de apă uzată în cazul proiectelor care vizează înființarea, extinderea sau modernizarea infrastructurii de apă:

sau

14.2 Autorizația de funcționare a infrastructurii existente de apă/ apă uzată în cazul extinderii infrastructurii apă / apă uzată.

14.3 Programul de măsuri dispus de autoritățile competente în domeniul gospodăririi apelor, sănătate publică, mediu în vederea îndeplinirii normelor de calitate stabilite de legislația în vigoare privind calitatea apei/ apei epurate în cazul în care autorizația de exploatare este suspendată.

sau

14.4 Procesul verbal de recepție la terminarea lucrărilor și Documentele care atestă că beneficiarul a solicitat organelor competente în domeniu emiterea autorizațiilor de funcționare (daca este cazul)

15. Notificare, care să certifice conformitatea proiectului cu legislația în vigoare pentru domeniul sanitar veterinar și ca prin realizarea investiției în conformitate cu proiectul verificat de DSVSA județeană, construcția va fi în concordanță cu legislația în vigoare pentru domeniul sanitar veterinar și pentru siguranța alimentelor, dacă este cazul.

16. Extrasul din strategie, care confirmă dacă investiția este în corelare cu orice strategie de dezvoltare națională / regională / județeană / locală aprobată, corespunzătoare domeniului de investiții precum și copia hotărârii de aprobare a strategiei.

Aviz de conformitate a proiectului cu obiectivele Strategiei Integrate de Dezvoltare Durabilă pentru Delta Dunării emis de Asociația Dezvoltare Intercomunitară Delta Dunării.

17. Proiectul tehnic va respecta prevederile legale în vigoare privind conținutului-cadru al documentației tehnico-economice aferente investițiilor publice, precum și a structurii și metodologiei de elaborare a devizului general pentru obiective de investiții și lucrări de intervenții. **(DOAR ÎN FAZA DE CONTRACTARE)**

18. Copia Documentului de identitate al reprezentantului legal al beneficiarului. **(DOAR ÎN FAZA DE CONTRACTARE)**

19. Dovada achitării integrale a datoriei față de AFIR, inclusiv dobânzile și majorările de întârziere, dacă este cazul **(DOAR ÎN FAZA DE CONTRACTARE)**

20. Alte documente justificative (Se vor specifica după caz)

Cererea de Finanțare se va redacta pe calculator, în limba română și trebuie însoțită de anexele prevăzute în modelul standard. Anexele Cererii de finanțare fac parte integrantă din aceasta. Documentele obligatorii de anexat la momentul depunerii cererii de finanțare vor fi cele precizate în modelul-cadru. Completarea Cererii de finanțare, inclusiv a anexelor acesteia, se va face conform modelului standard adaptat de GAL. Modificarea

modelului standard de către solicitant (eliminarea, renumerotarea secțiunilor, anexarea documentelor suport în altă ordine decât cea specificată etc.) poate conduce la respingerea Dosarului Cererii de Finanțare.

Dosarul Cererii de Finanțare va cuprinde în mod obligatoriu un opis, cu următoarele:

Nr. crt.	Titlul documentului	Nr. Pagină (de la..... până la.....)
----------	---------------------	--------------------------------------

Pagina opis va fi pagina cu numărul 0 a Cererii de Finanțare.

Cererea de Finanțare trebuie completată într-un mod clar și coerent pentru a înlesni procesul de evaluare a acesteia. În acest sens, se vor furniza numai informațiile necesare și relevante, care vor preciza modul în care va fi atins scopul proiectului, avantajele ce vor rezulta din implementarea acestuia și în ce măsură proiectul contribuie la realizarea obiectivelor Strategiei de Dezvoltare Locală.

Pentru proiectele de servicii care vizează ”acțiuni pentru transferul de cunoștințe (formare) și acțiuni de informare”, solicitantul este obligat să prezinte ca document suplimentar la Secțiunea C a Cererii de finanțare, procesul verbal de recepție sau un alt document similar pentru serviciile realizate și înscrise în secțiunea C, finanțate prin alte programe/măsură din PNDR. Aceste documente trebuie să conțină date concrete privind obiectivul proiectului, locația și perioada de desfășurare, numărul de acțiuni, număr de participanți, listele de prezență etc., în funcție de tipul serviciului.

Beneficiarul poate opta pentru obținerea unui avans prin bifarea căsuței corespunzătoare în Cererea de finanțare.

Beneficiarul care nu a solicitat avans la data depunerii Cererii de Finanțare, are posibilitatea de a solicita obținerea avansului ulterior semnării Contractului de Finanțare FEADR cu condiția să nu depășească data depunerii primului dosar al Cererii de Plată la Autoritatea Contractantă și atunci când are avizul favorabil din partea AFIR pentru achiziția prioritar majoritară. Avansul se recuperează la ultima tranșă de plată.

Compartimentul tehnic al GAL asigură suportul necesar solicitanților pentru completarea cererilor de finanțare, privind aspectele de conformitate pe care aceștia trebuie să le îndeplinească.

Responsabilitatea completării cererii de finanțare în conformitate cu Ghidul de implementare aparține solicitantului.

Cererea de finanțare se depune în format letric în **două exemplare (un original și o copie)** și în format electronic (CD/DVD - 2 exemplare, care va cuprinde scan-ul cererii de finanțare).

Exemplarele vor fi marcate clar, pe copertă, în partea superioară dreaptă, cu „ORIGINAL”, respectiv „COPIE”.

ATENȚIE! Dosarul cererii de finanțare se depune în format fizic la sediul GAL.

CONTRACTAREA FONDURILOR

După încheierea etapelor de verificare a Cererii de finanțare, inclusiv a verificării pe teren dacă este cazul (pentru proiectele de investiții/cu sprijin forfetar), experții CRFIR vor transmite către solicitant formularul de Notificare a solicitantului privind semnarea Contractului/Deciziei de finanțare (formular E6.8.3L), care va cuprinde condiții specifice în funcție de măsura ale cărei obiective sunt atinse prin proiect și în funcție de cererea de finanțare utilizată. O copie a formularului va fi transmisă spre știință GAL-ului. În cazul în care solicitantul nu se prezintă în termenul precizat în Notificare pentru a semna Contractul/Decizia de finanțare și nici nu anunță AFIR, atunci se consideră că a renunțat la sprijinul financiar nerambursabil.

Toate Contractele/Deciziile de finanțare (C1.1L/C1.0L) se întocmesc și se aprobă la nivel CRFIR și se semnează de către beneficiar, cu respectarea termenelor prevăzute de Manualul de procedură pentru evaluarea, selectarea și contractarea cererilor de finanțare pentru proiecte aferente sub-măsurilor, măsurilor și schemelor de ajutor de stat sau de minimis aferente Programului Național de Dezvoltare Rurală 2014 - 2020 (Cod manual: M01-01). Pentru Contractele/Deciziile de finanțare aferente proiectelor de investiții/sprijin forfetar se vor respecta pașii procedurali și se vor utiliza modelele de formulare din cadrul Manualului de procedură pentru evaluarea, selectarea și contractarea cererilor de finanțare pentru proiecte aferente sub-măsurilor, măsurilor și schemelor de ajutor de stat sau de minimis aferente Programului Național de Dezvoltare Rurală 2014 - 2020 (Cod manual: M 01-01)/modificare contracte - Manual de procedură pentru implementare - Secțiunea I: Modificarea contractelor de finanțare/Deciziilor de finanțare, (Cod manual: M 01-02), în funcție de măsura ale cărei obiective sunt atinse prin proiect și în funcție de cererea de finanțare utilizată.

Cursul de schimb utilizat se stabilește astfel:

- pentru măsurile pentru care regulamentele europene nu prevăd plăți anuale de sprijin este cursul euro-leu de la data de 1 ianuarie a anului în care a fost luată decizia de acordare a finanțării, respectiv anul semnării contractului de finanțare, publicat pe pagina web a Băncii Central Europene <http://www.ecb.int/index.html>;
- pentru măsurile în cadrul cărora sprijinul se acordă în plăți anuale, cursul de schimb aplicabil fiecărei plăți va fi cursul de schimb BCE valabil pentru data de 1 ianuarie a anului pentru care se efectuează plata respectivă.

Expertul CRFIR poate solicita informații suplimentare beneficiarului în vederea încheierii Contractului/Deciziei de finanțare, prin intermediul formularului C3.4L.

În cazul neîncheierii sau încetării Contractelor/Deciziilor finanțate prin Sub-măsura 19.2, CRFIR are obligația de a transmite către beneficiar și către GAL decizia de neîncheiere/încetare. Sumele aferente Contractelor/Deciziilor neîncheiate/încetate se realocă GAL, în vederea finanțării unui alt proiect din cadrul aceleași măsuri SDL în care era încadrat proiectul neîncheiat/încetat.

În cazul proiectelor pentru care nu s-au încheiat Contracte de finanțare, precum și în cazul Contractelor de finanțare încetate, beneficiarii pot solicita restituirea cererii de finanțare, exemplar copie, în format electronic (CD).

Pe tot parcursul derulării Contractelor/Deciziilor de finanțare, AFIR poate dispune reverificarea proiectului dacă este semnalată o neregulă asupra aplicării procedurii de evaluare, contractare și implementare ce ridică suspiciuni de fraudă. În cazul în care se constată că s-a produs o neregulă în aceste etape de evaluare și derulare a Contractului/Deciziei de finanțare, AFIR poate dispune încetarea valabilității angajamentului legal printr-o notificare scrisă din partea AFIR, adresată beneficiarului, fără nicio altă formalitate și fără intervenția instanței judecătorești.

Atenție! Pe durata de valabilitate (și monitorizare, în cazul proiectelor de investiții/cu sprijin forfetar) a contractului de finanțare, beneficiarul va furniza GAL-ului orice

document sau informație în măsură să ajute la colectarea datelor referitoare la indicatorii de monitorizare aferenți proiectului.

ÎNCETAREA CONTRACTULUI DE FINANȚARE

Dacă pe parcursul perioadei de implementare a proiectului Autoritatea Contractantă constată neîndeplinirea de către beneficiar a obligațiilor asumate la semnarea Contractului de finanțare sau omisiunea notificării AFIR/CRFIR în cazul operării unor modificări care afectează Contractul de finanțare sau în cazul în care se constată deficiențe în implementare, se va demara procedura de încetare a Contractului de finanțare în conformitate cu prevederile Anexei I - "Prevederi generale" și recuperarea ajutorului financiar nerambursabil acordat (dacă au fost efectuate plăți).

Părțile pot decide, prin acord, încetarea Contractului de finanțare și ca urmare a solicitării scrise din partea beneficiarului, aprobată de Autoritatea Contractantă, caz în care beneficiarul va restitui integral sumele primite ca finanțare nerambursabilă până la data încetării Contractului. Decizia de încetare a Contractului de finanțare va fi comunicată și GAL.

Obiectul Contractului îl reprezintă acordarea finanțării nerambursabile de către AFIR, pentru punerea în aplicare a Cererii de Finanțare asumată de către solicitant. Solicitantului se va acorda finanțarea nerambursabilă în termenii și condițiile stabilite în Contractul de Finanțare și anexele acestuia, în conformitate cu prevederile documentelor de accesare aferente sub-măsurii 19.2.

Pentru proiectele selectate, CRFIR notifică beneficiarul privind selectarea Cererii de Finanțare în vederea prezentării documentelor necesare contractării în maxim 5 zile lucrătoare de la data primirii notificării, precum și a documentelor originale depuse în copie la Dosarul Cererii de Finanțare, pentru ca expertul CRFIR să verifice conformitatea cu originalul acestora.

Solicitantul are obligația de a depune la Autoritatea Contractantă următoarele documente, cu caracter obligatoriu în maximum 3 luni sau 6 luni de la data primirii notificării (după caz, în funcție de termenul de obținere a documentului emis de ANPM sau în funcție de termenul de depunere a proiectului tehnic):

1. Certificat/e care să ateste lipsa datoriilor restante fiscale, emise de Direcția Generală a Finanțelor Publice și, dacă este cazul, graficul de reeșalonare a datoriilor către bugetul consolidat.

2. Document emis de ANPM

2.1 Clasarea notificării

sau

2.2 Decizia etapei de încadrare, ca document final (prin care se precizează că proiectul nu se supune evaluării impactului asupra mediului și nici evaluării adecvate)

sau

2.3 Acord de mediu în cazul în care se impune evaluarea impactului preconizat asupra mediului

sau

2.4 Acord de mediu în cazul evaluării impactului asupra mediului și de evaluare adecvată (daca este cazul)

sau

2.5 Aviz Natura 2000 pentru proiectele care impun doar evaluare adecvată.

Termenul de depunere a documentului menționat la 2.1 / 2.2 / 2.3 este de maximum 3 luni de la primirea de către solicitant a notificării privind selectarea Cererii de Finanțare.

În cazul proiectelor care se supun procedurilor de evaluare a impactului asupra mediului și de evaluare adecvată sau doar de evaluare adecvată, acordul de mediu/avizul Natura 2000 (documentul menționat la 2.4 / 2.5) se depune în termen de maximum 6 luni de la primirea de către solicitant a notificării privind selecția proiectului și înainte de semnarea contractului de finanțare cu AFIR. După expirarea termenului prevăzut pentru prezentarea documentului de mediu, contractul de finanțare nu mai poate fi semnat.

3. Proiectul Tehnic, în vederea avizării de către CRFIR, în termen de maxim 3 luni, respectiv în maxim 6 luni de la primirea notificării, în situațiile în care există contestații sau litigii privind procedura de achiziții de servicii de proiectare.

În urma avizării Proiectului Tehnic, Autoritatea Contractantă va proceda la încheierea contractului de finanțare. De asemenea, beneficiarul va avea posibilitatea de a publica în SEAP (cazul beneficiarului public) sau pe site-ul AFIR anunțul pentru derularea procedurilor de achiziții.

4. Cazier judiciar al reprezentantului legal.

5. Cazier fiscal al solicitantului.

6. Extras de cont care confirmă cofinanțarea investiției, dacă este cazul.

7. Copie a documentului de identitate al reprezentantului legal al beneficiarului.

8. Declarația de eşalonare a depunerii dosarelor cererilor de plată, inclusiv cea pentru decontarea TVA unde este cazul.

9. Dovada achitarii integrale a datoriei față de AFIR, inclusiv dobânzile și majorările de întârziere, dacă este cazul.

În caz de neprezentare a documentelor de către Beneficiar, în termenele precizate în Notificarea de selecție respectiv, 3 luni sau 6 luni sau în cazul în care acesta se regăsește înregistrat în evidențele AFIR cu debite sau nereguli, Agenția își rezervă dreptul de a nu încheia Contractul de finanțare.

Nedepunerea documentelor obligatorii în termenele prevăzute conduce la neîncheierea contractului de finanțare!

10. Document de la bancă cu datele de identificare ale băncii și ale contului aferent proiectului (denumirea, adresa băncii, codul IBAN al contului în care se derulează operațiunile cu AFIR). Nu este obligatorie deschiderea unui cont separat pentru derularea proiectului.

~~VERIFICAREA CONFORMITĂȚII LA ÎNCHEIEREA CONTRACTULUI DE FINANȚARE:-~~

~~Efectuarea conformității se va realiza înainte de semnarea Contractului de Finanțare și constă în verificarea Cererii de Finanțare, respectiv dacă documentele originale aflate în posesia solicitantului corespund cu Cererea de Finanțare depusă pe format de hârtie.~~

~~Durata de execuție a Contractului de Finanțare este de maximum 60 de luni. Acesta cuprinde:-~~

- ~~❖ durata de realizare a obiectivelor și implementarea corectă a Planului de Afaceri este de maxim 57 de luni de la semnarea contractului și reprezintă termenul limita până la care beneficiarul poate depune a doua tranșă de plată;-~~
- ~~❖ la durata de realizare a obiectivelor și implementarea corectă a Planului de Afaceri se adaugă termenul de maxim 90 de zile calendaristice pentru efectuarea celei de-a doua tranșe de plată.~~

~~Atenție! Durata de valabilitate a contractului reprezintă durata de execuție a Contractului de Finanțare, la care se adaugă perioada de monitorizare care se calculează de la data ultimei plăți efectuate de către Autoritatea Contractantă.~~

~~În cazul proiectelor de tip sprijin forfetar, pe o perioadă de 5 ani de la cea de-a doua (și ultima) tranșă de plată efectuată de Agenție, Beneficiarul se obligă să:-~~

- ~~❖ respecte și să mențină criteriile de eligibilitate și de selecție;-~~
- ~~❖ să nu modifice obiectivele prevăzute în Planul de Afaceri, parte integrantă din Contractul și Cererea de Finanțare,-~~
- ~~❖ să nu înstrăineze investiția;-~~
- ~~❖ să nu își înceteze activitatea pentru care a fost finanțat.~~

AVANS

Pentru Beneficiarul care a optat pentru avans în vederea demarării investiției în formularul Cererii de Finanțare, AFIR poate să acorde un avans de maxim 50% din valoarea eligibilă nerambursabilă. Avansul poate fi solicitat de beneficiar până la depunerea primei Cereri de plată. Beneficiarul poate primi avansul numai după avizarea achiziției prioritar majoritară de către AFIR.

Plata avansului aferent contractului de finanțare este condiționată de constituirea unei garanții eliberate de o instituție financiară bancară sau nebanară înscrisă în registrul special al Băncii Naționale a României, iar în cazul ONG-urilor și sub formă de poliță de asigurare eliberată de o societate de asigurări, autorizată potrivit legislației în vigoare, în procent de 100% din suma avansului.

Garanția financiară se depune odată cu Dosarul Cererii de Plată a Avansului.

Cuantumul avansului este prevăzut în contractul de finanțare încheiat între beneficiar și AFIR. Utilizarea avansului se justifică de către beneficiar pe bază de documente până la expirarea duratei de execuție a contractului prevăzut în contractul de finanțare, respectiv la ultima tranșă de plată. Garanția prevăzută mai sus trebuie constituită la dispoziția AFIR

pentru o perioadă de timp mai mare cu 15 zile calendaristice față de durata de execuție a contractului.

Garanția este eliberată în cazul în care AFIR constată că suma cheltuielilor reale efectuate, care corespund contribuției financiare a Uniunii Europene și contribuției publice naționale pentru investiții, depășește suma avansului. Garanția poate fi prezentată de beneficiarii privați și sub formă de poliță de asigurare eliberată de o societate de asigurări, autorizată potrivit legislației în vigoare. AFIR efectuează plata avansului în contul beneficiarilor, deschis la Trezoreria Statului sau la o instituție bancară.

Beneficiarul care a încasat de la Autoritatea Contractantă plata în avans și solicită prelungirea perioadei maxime de execuție aprobate prin contractul de finanțare, este obligat înaintea solicitării prelungirii duratei de execuție inițiale a contractului să depună la Autoritatea Contractantă documentul prin care dovedește prelungirea valabilității Scrisorii de Garanție Bancară/Nebancară, poliță de asigurare care să acopere întreaga perioadă de execuție solicitată la prelungire.

ACHIZIȚII

În funcție de tipul de beneficiar (public/privat) conform fișei măsurii în care se încadrează proiectul, beneficiarii vor aplica fie legislația de achiziții publice, precum și Manualul de achiziții publice și Instrucțiunile de achiziții pentru beneficiari publici, fie Manualul operațional de achiziții pentru beneficiarii privați ai PNDR 2014-2020 și Instrucțiunile de achiziții pentru beneficiarii privați, în conformitate cu cerințele Autorității Contractante.

Nerespectarea de către beneficiarii FEADR a Instrucțiunilor privind achizițiile publice/private - anexă la contractul de finanțare, atrage neeligibilitatea cheltuielilor aferente achiziției de servicii, lucrări sau bunuri.

Achizițiile se vor desfășura respectând legislația națională specifică achizițiilor publice precum și Instrucțiunile și Manualul de achiziții publice ce se vor anexa contractului de finanțare. Pentru a facilita buna desfășurare a procedurilor de achiziții, beneficiarii vor folosi fișele de date model, specifice fiecărui tip de investiție, ce se regăsesc în instrucțiuni. Termenul de finalizare al achizițiilor și depunerea acestora spre avizare, se va corela cu termenul limită în care trebuie să se încadreze depunerea primei tranșe de plată menționată la art. 4 din HG 226/2015.

Achiziția de lucrări și documentațiile tehnice ce se vor publica în SEAP, vor avea la bază proiectul tehnic de execuție avizat în prealabil de către AFIR.

În contextul derulării achizițiilor publice, conflictul de interese se definește prin:

A. Conflictul de interese între beneficiar / comisiile de evaluare și ofertanți:

Acționariatul beneficiarului (până la proprietarii finali), reprezentanții legali ai acestuia, membrii în structurile de conducere ale beneficiarului (administratori, membri în consilii de administrație etc) și membrii comisiilor de evaluare:

a. dețin acțiuni din capitalul subscris al unuia dintre ofertanți sau subcontractanți;

b. fac parte din structurile de conducere (reprezentanți legali, administratori, membri ai consiliilor de administratie etc.) sau de supervizare ale unuia dintre ofertanți sau subcontractanți;

c. sunt în relație de rudenie până la gradul IV sau afin cu persoane aflate în situațiile de mai sus.

B. Conflictul de interese între ofertanți:

Acționariatul ofertanților (până la proprietarii finali), reprezentanții legali, membrii în structurile de conducere ale beneficiarului (consilii de administrație etc):

a. Dețin pachetul majoritar de acțiuni la celelalte firme participante pentru aceeași achiziție (OUG 66/2011);

b. Fac parte din structurile de conducere (reprezentanți legali, administratori, membri ai consiliilor de administrație etc) sau de supervizare ale unui alt ofertant sau subcontractant;

c. Sunt în relație de rudenie până la gradul IV sau afin cu persoane aflate în situațiile de mai sus.

Nerespectarea de către beneficiarii FEADR a Instrucțiunilor privind achizițiile publice / private - anexă la contractul de finanțare, atrage neeligibilitatea cheltuielilor aferente achiziției de servicii, lucrări sau bunuri. Pe parcursul derulării procedurilor de achiziții, la adoptarea oricărei decizii, trebuie avute în vedere următoarele principii:

- ❖ Nediscriminarea;
- ❖ Tratatul egal;
- ❖ Recunoașterea reciprocă;
- ❖ Transparența;
- ❖ Proportionalitatea;
- ❖ Eficiența utilizării fondurilor;
- ❖ Asumarea răspunderii.

TERMENELE LIMITĂ ȘI CONDIȚIILE PENTRU DEPUNEREA CERERILOR DE PLATĂ A AVANSULUI ȘI A CELOR AFERENTE TRANȘELOR DE PLATĂ

În etapa de autorizare a plăților, toate cererile de plată trebuie să fie depuse inițial la GAL pentru efectuarea conformității, iar ulterior, când se depun la AFIR, la dosarul cererii de plată, se va atașa și fișa de verificare a conformității emisă de GAL.

Beneficiarii au obligația de a depune la GAL și la AFIR Declarațiile de eșalonare, conform prevederilor Contractului /Deciziei de finanțare.

Pentru depunerea primului dosar de plată, se vor avea în vedere prevederile HG nr. 226/2015, cu modificările și completările ulterioare, în vigoare la data depunerii Dosarului Cererii de Plată.

În cazul în care beneficiarul optează pentru plata avansului, conform Contractului de finanțare/Actului Adițional, acesta va depune Declarația de eşalonare a depunerii Dosarelor Cererilor de Plată AP 0.1L (Modulul Avans) în termen de maximum 60 de zile calendaristice de la semnarea Contractului de finanțare/Actului Adițional pentru acordarea avansului.

Dosarul Cererii de Plată se depune inițial la GAL, în două exemplare, pe suport de hârtie, la care se atașează pe suport magnetic documentele întocmite de beneficiar. După verificarea de către GAL, beneficiarul depune documentația însoțită de Fișa de verificare a conformității DCP emisă de către GAL, la structurile teritoriale ale AFIR (OJFIR/CRFIR - în funcție de tipul de proiect). Dosarul Cererii de Plată trebuie să cuprindă documentele justificative prevăzute în Instrucțiunile de plată (anexă la Contractul de finanțare), care se regăsesc pe pagina de internet a AFIR www.afir.madr.ro.

Modelele de formulare care trebuie completate de beneficiar (Cererea de plată, Identificarea financiară, Declarația de cheltuieli, Raportul de asigurare, Declarația pe propria răspundere a beneficiarului) sunt disponibile la GAL, OJFIR sau pe site-ul AFIR (www.afir.info).

Rectificarea Declarației de eşalonare se poate realiza de către beneficiar de maxim două ori în perioada de execuție a Contractului de finanțare.

În situația în care se aprobă prelungirea duratei de execuție peste termenul maxim de 24/36 de luni, după caz, beneficiarului i se va mai permite o nouă rectificare în conformitate cu noua perioadă de execuție aprobată.

În cazul proiectelor pentru care se decontează TVA-ul de la bugetul de stat conform prevederilor legale în vigoare beneficiarii trebuie să depună și Declarația de eşalonare a depunerii Dosarelor Cererilor de Plată distinctă pentru TVA.

Termenul limită de efectuare a plăților către beneficiar este de **maxim 90 de zile calendaristice** de la data înregistrării cererii de plată conforme.

MONITORIZAREA PROIECTULUI

Pe parcursul derulării proiectelor, GAL va realiza în etape prestabilite prin diferite metode monitorizarea fiecărui proiect contractat și finanțat prin GAL. După contractarea fiecărui proiect, GAL va comunica beneficiarului perioadele de raportare și metodele de monitorizare care vor fi aplicate de-a lungul implementării, care vor fi stabilite în funcție de tipul proiectului, complexitatea activităților propuse și durata de implementare a acestuia.

Una dintre metodele aplicate va fi cea de interviu telefonică (cel puțin trimestrială) a beneficiarului referitor la stadiul implementării proiectului. Informațiile obținute vor fi înregistrate pe fișe de monitorizare, respectiv problemele și eventualele blocaje identificate vor fi rezolvate cu sprijinul departamentului tehnic.

GAL va întocmi un centralizator privind progresul proiectelor. Anual va fi întocmit un raport de monitorizare a proiectelor depuse la GAL, în urma căruia se va realiza o evaluare a progreselor, problemelor, blocajelor, rezultatelor sau a bunelor practici identificate în cea ce privește implementarea proiectelor finanțate prin GAL. Astfel vom primi o radiografie a stadiului de implementare a strategiei și vom avea posibilitatea de a îmbunătăți procesul de implementare, respectiv de a aplica bunele practici în următoarele proiecte și activități.

În cazul în care se identifică aceeași problema la nivelul a mai multor proiecte, GAL va organiza ședințe/workshop-uri pentru beneficiari în vederea clarificării acestora. Totodată va primi și va răspunde la întrebările beneficiarilor legate de proiectele selectate și dacă este cazul elaborează ghiduri practice pentru eficientizarea implementării acestora.

Aceste activități de monitorizare și evaluare vor asigura implementarea efectivă și la timp a proiectelor, inclusiv administrarea adecvată a resurselor proiectului și evaluarea activităților și rezultatelor acestuia. Monitorizarea oferă informații privind evoluția punerii în aplicare a programului în raport cu indicatorii de inputuri financiare, de realizări și de rezultate.

Actiunile corporale și necorporale rezultate din implementarea proiectelor finanțate prin LEADER, trebuie să fie incluse în categoria activelor proprii ale beneficiarului și să fie utilizate pentru activitatea care a beneficiat de finanțare nerambursabilă pentru minimum 5 ani de la data efectuării ultimei plăți. GAL are posibilitatea de a reduce această perioadă la 3 ani, în situația sprijinului sumă forfetară cu respectarea prevederilor specifice din Reg. 1303/2013.